



**ARCHIV**  
FÜR  
**NATURGESCHICHTE.**

---

GEGRÜNDET VON A. F. A. WIEGMANN.

---

IN VERBINDUNG MIT

PROF. DR. **GRISEBACH** IN GÖTTINGEN, PROF. VON **SIE-**  
**BOLD** IN FREIBURG, DR. **TROSCHEL** IN BERLIN, PROF.  
**A. WAGNER** IN MÜNCHEN UND PROF. **RUD. WAGNER**  
IN GÖTTINGEN

HERAUSGEGEBEN

VON

**DR. W. F. ERICHSON,**

PROFESSOR AN DER FRIEDRICH-WILHELMS-UNIVERSITÄT ZU BERLIN.

---

*DREIZEHNTER JAHRGANG.*

**Zweiter Band.**

---

BERLIN 1847.

IN DER NICOLAI'SCHEN BUCHHANDLUNG.

1850

# THE HISTORY OF THE

REPUBLIC OF THE UNITED STATES

OF AMERICA

FROM THE FIRST SETTLEMENTS TO THE PRESENT TIME  
BY JOHN F. JOHNSON

NEW YORK

1850

JOHNSON & CO. PUBLISHERS

107 NASSAU ST.

1850

THE HISTORY OF THE UNITED STATES

## Inhalt des zweiten Bandes.

	Seite
Bericht über die Leistungen in der Naturgeschichte der Säugthiere während des Jahres 1846. Vom Prof. Andr. Wagner in München . . . . .	1
Bericht über die Leistungen in der Naturgeschichte der Vögel während des Jahres 1846. Vom Dr. G. Hartlaub . . . . .	43
Bericht über die wissenschaftlichen Leistungen in der Naturgeschichte der Insecten, Arachniden, Crustaceen und Entomostraceen während des Jahres 1846. Vom Herausgeber . . . . .	65
Jahresbericht über die Leistungen im Gebiete der physiologischen Botanik während des Jahres 1846. Von Dr. Julius Münter . . . . .	209
Bericht über die Leistungen in der Herpetologie während des Jahres 1846. Von Dr. F. H. Troschel . . . . .	337
Bericht über die Leistungen in der Ichthyologie während des Jahres 1846. Von Demselben . . . . .	343
Bericht über die Leistungen in der Naturgeschichte der Mollusken während des Jahres 1846. Von Demselben . . . . .	368
Bericht über die Leistungen in der Pflanzengeographie während des Jahres 1846. Von Dr. A. Grisebach . . . . .	409

---

Table des matières

1. Introduction 1

2. Les principes de la géométrie 2

3. Les propriétés des figures géométriques 3

4. Les constructions géométriques 4

5. Les applications de la géométrie 5

6. Les méthodes de résolution des problèmes 6

7. Les exercices 7

8. Les compléments 8

9. Les conclusions 9

10. Les remarques 10

# Bericht über die Leistungen in der Naturgeschichte der Säugethiere während des Jahres 1846.

Vom

Prof. Andr. Wagner  
in München.

---

Während Waterhouse im vergangenen Jahre den ersten Band seiner Natural History of the Mammalia vollendete, hat Ref. mit dem VIIten Bande seine Fortsetzungen von Schreber's Naturgeschichte der Säugethiere zum Abschlusse gebracht.

Dieser letzte Band enthält die Ruderfüßer und Fischzitzthiere, und mit ihm ist ein Werk zu Ende geführt, das seinen Anfang schon vor 71 Jahren genommen hatte. Es besteht jetzt im Ganzen aus 7 Bänden, nebst einem Supplement, das aus 4 Abtheilungen zusammengesetzt ist. Durch Nachtragung der neuen Arten sind nunmehr alle zur Zeit der Publikation bekannten sicheren Spezies von Säugethiern darin aufgenommen, deren Anzahl im Ganzen 1446 beträgt, nach folgender Vertheilung:

Affen . . .	128	Zahlrücker .	30
Flederthiere .	244	Einhufer . .	6
Insektenfresser	65	Dickhäuter .	27
Fleischfresser	206	Wiederkäuer	145
Beutelthiere .	87	Ruderfüßer .	20
Nager . . .	446	Fischzitzthiere	42.

Diese Anzahl von Arten darf indess merklich erhöht werden, indem theils seit der Publikation der einzelnen Abtheilungen eine ziemliche Menge neuer Spezies entdeckt wurde, theils auch in Aussicht steht, dass viele unter obiger Ziffer nicht mit einbegriffene zweifelhafte Arten in der Folge sich als gute Spezies bewähren dürften.

Schinz hat in rascher Folge Fortsetzungen geliefert von seinen „Monographien der Säugethiere; mit Abbildungen nach der Natur und den vorzüglichsten naturwissenschaftlichen Werken gezeichnet von J. Kull.“

Heft 7. enthält die Einhufer; 8—17. die ganze Gattung der Antilopen. Die Bearbeitung ist wie in den früheren Heften ausgeführt; neue Arten sind nicht zugekommen.

Von Cuvier's *Règne animal* ist der Anfang einer neuen deutschen Bearbeitung erschienen.

Sie führt den Titel: „Das Thierreich geordnet nach seiner Organisation, als Grundlage der Naturgeschichte der Thiere und als Einleitung in die vergl. Anatomie; von Freih. G. v. Cuvier. Nach der zweiten vermehrten Ausgabe frei ins Deutsche übersetzt und durch Zusätze sowohl dem heutigen Standpunkte der Wissenschaft angepasst, als auch für den Selbstunterricht eingerichtet von A. V. Streubel. 1ster Theil. Berlin. 972 S. 8.“ — Dieser erste Theil der Bearbeitung enthält nur Cuvier's Einleitung, die dadurch zu einer so grossen Ausdehnung gelangt ist, dass der deutsche Bearbeiter sowohl die anatomisch-physiologische, als auch die systematische Abtheilung derselben mit ausführlichen Erläuterungen versah, wodurch dieser erste Theil eigentlich zu einer selbstständigen Arbeit geworden ist, die ein sehr reiches Material darbietet. Bei Erscheinung des zweiten Theiles, der mit den Säugthieren zu beginnen hat, werden wir ausführlicher auf dieses Werk zurückkommen.

Eine interessante Erscheinung des thierischen Lebens behandelte Barkow in seinem Buche: „der Winterschlaf nach seinen Erscheinungen im Thierreich dargestellt.“ Berl. 545 S. 8. mit 4 Steintafeln.

Eine Menge eigener und fremder Erfahrungen und Beobachtungen über den Winterschlaf der Thiere, insbesondere auch derjenigen Säugthiere, die demselben unterworfen sind, finden sich hier zusammengestellt.

Erwähnenswerth sind Schwarza's Andeutungen aus dem Seelenleben der Thiere. Wien.

Einem lang gefühlten Uebelstande hat G. Engelmann abgeholfen mit seinem *Index librorum historiam naturalem spectantium ab anno MDCC ad MDCCCXLVI in Germania, Scandinavia, Anglia, Gallia, Belgio, Italia atque Hispania impressorum.* Leipz. 786 S. 8.

Auch unter dem Titel: „*Bibliotheca historico-naturalis. Verzeichniss der Bücher über Naturgeschichte, welche in Deutschland, Skandinavien, Holland, England, Frankreich, Italien und Spanien in den Jahren 1700—1846 erschienen sind.* 1ster Band. Bücherkunde. Hilfsmittel. Allgemeine Schriften. Vergleichende Anatomie und Physiologie. Zoologie. Palaeontologie.“ — Eine in aller Rücksicht ausgezeichnete Arbeit, mit bewundernswerthem Fleisse und möglichster Vollständigkeit und Genauigkeit ausgeführt, durch ein wohlgeordnetes Namen- und Sachregister leicht benutzbar gemacht, zugleich mit schönem correkten Druck und vortrefflichem Papier ausgestattet.

In einem sehr langen, von der Organisation der Säugthiere handelnden Artikel, der von E. Baudement für das Dict. univ. d'hist. nat. bearbeitet wurde, findet sich (VII. p. 728.) Is. Geoffroy's neueste Eintheilung der Säugthiere mitgetheilt.

An eigenthümlichen Aenderungen in der schematischen Gruppierung der Ordnungen, Familien und Zünfte fehlt es nicht, ohne dass uns selbige als sonderlich annehmbar oder auch nur als durchgängig richtig erschienen; die Eintheilung der Nager ist sogar ein offener Rückschritt. Um nur etliche Beispiele anzuführen, so sind Mus, Echinomys und Dipus in eine Familie zusammen gezwängt; mit den Caviern nicht bloß die Chinchilliden, sondern selbst Hapalotis (zu den ächten Murinen gehörig) vereinigt; die Insektivoren in 7 Familien vertheilt, dagegen die Carnivoren auf 2 beschränkt, wovon überdiess Cercoleptes die eine ganz allein einnimmt. Die Unterscheidungen beruhen oft auf sehr unbedeutenden Merkmalen, sind hie und da auch nicht streng genug, wie denn z. B. die Léporidés als imparfaitement claviculés, bezeichnet werden, während bei den Pfeifhasen (Lagomys) die Schlüsselbeine vollständig sind. Gegen die Evidenz der Parallelsirung dreier Hauptabtheilungen hat schon Baudement bescheidene Zweifel zu erheben sich erlaubt.

Referent hat (in den Abh. der mathemat. physik. Klasse der k. bayer. Akad. d. Wissenschaft. Bd. IV. Abth. 3.) von seiner Abhandlung über die geographische Verbreitung der Säugthiere die 3te und letzte Abtheilung bekannt gemacht.

Sie enthält die Schilderung der Säugthier-Fauna Afrika's, des tropischen Amerika's, Australien's und der magellanischen Provinz. Zugleich sind dieser Abtheilung 9 kolorirte Karten beigegeben, nämlich 1) Darstellung der Säugthier-Verbreitung nach Zonen und Provinzen. 2) Verbreitung der Hirschgattung. 3) Verbreitung der Affen und des Eisfuchses. 4) Verbreitung der Beutelhierre, des Rennthiers und der gestreiften und gefleckten Hyäne. 5) Verbreitung der Wühlmäuse und der Edentaten. 6) Verbreitung der Chiroptera frugivora, der Istiophora americana, des Seeotters und des Wallrosses. Die 3 folgenden Karten befassen sich bloß mit der östlichen Halbkugel und zwar 7) die Verbreitung des Eisfuchses, der Affen, der Antilope Saiga, des Equus Hemionus und des Thylacinus. 8) Verbreitung des Rennthiers, des gemeinen Hasen, des Löwen, der Makis, des Orang-Utans, der Untergattung Conyx und der Gabelthiere (Monotremata). 9) Verbreitung des veränderlichen Hasen, der beiden Arten Kameele, der beiden Arten Elephanten und der Beutelhierre.

Einige Bemerkungen über die geographische Verbreitung der ausgestorbenen Säugthiere hat Owen in den Ann. of nat. hist. XVII. p. 197 mitgetheilt.

Er kommt im Ganzen zu dem Schlusse, dass dieselben eigenthümlichen Formen von Säugthieren und Landvögeln in der jüngsten Tertiärperiode an dieselben natürlichen Provinzen wie noch heutigen Tages gebunden waren, und dass mithin im Allgemeinen zu damaliger Zeit die nämliche Vertheilung von Land und Wasser statthatte. Owen gelangt also hier zu denselben Resultaten, wie sie Ref. bereits in seiner „Geschichte der Urwelt“ ausgesprochen hatte.

Die Blutkugeln der Säugthiere sind Gegenstand genauer Untersuchungen geworden.

Die zahlreichsten Beobachtungen hat G. Gulliver (Ann. of nat. hist. XVII. p. 200) angestellt, indem er nicht weniger als 485 Spezies von Wirbelthieren untersuchte, von denen allen er die Grösse der Blutkugeln in einer systematisch geordneten Tabelle aufführt. Was insbesondere die Säugthiere anbelangt, so giebt er hierüber folgende allgemeine Bemerkungen. 1) Das kleinste britische Säugthier, die Zwergmaus, hat völlig so grosse Blutkugeln als das Pferd; bei der gemeinen Maus sind sie grösser als bei letzterem oder beim Ochsen. Obwohl demnach kein Verhältniss zwischen der Grösse der Kugeln und der der Thiere in verschiedenen Ordnungen besteht, so haben doch in derselben Ordnung gewöhnlich die grösseren Arten grössere Blutkugeln als die kleineren. 2) In sehr jungen Embryonen sind die Blutkugeln viel grösser als in Erwachsenen, und bei solchen Embryonen hat jedes Kugeln einen Kern, der in einer spätern Periode des Fötuslebens verschwindet, wenn gleich jene noch grösser als die der Mutter sind. 3) Die Dicke ist veränderlich; sie beträgt aber gewöhnlich etwas mehr als  $\frac{1}{4}$  des Durchmessers. 4) Hinsichtlich der Grösse der Blutkugeln in den verschiedenen Ordnungen sind sie bei den Affen ziemlich gleichförmig und gewöhnlich kaum merklich kleiner als beim Menschen. Bei den Fleischfressern ist der Unterschied so gross, dass er mit zur Unterscheidung derselben in Rücksicht gezogen werden kann. In absteigender Linie der Grösse der Blutkugeln reihen sich die Fleischfresser folgendermassen: Robben, Hunde, Bären, Marder, Katzen, Viverren. Darnach kommen die Hyänen mit den Hunden, Bassoris mit den Bären und Cercoleptes mit den Viverren zusammen. Die Kameele sind die einzigen Säugthiere mit ovalen Blutkugeln, wie bei den unteren Wirbelthieren; ihre Struktur ist aber die nämliche wie bei allen Säugthieren, indem ihnen der Kern abgeht, der in den Blutkugeln der übrigen Wirbelthierklassen gefunden wird. Nächst dem Elephanten hat das zweizehige Faulthier die grössten Blutkugeln unter allen Säugthieren.

Tiefer in die Struktur der Blutkugeln eingehend ist die Abhandlung von Wharton Jones, the Blood-corpuscle considered in its different Phases of Development in the Animal Series. Memoir I. Vertebrata. Philosoph. Transact. 1846. part. 2. p. 63.

Blainville hat von seiner Ostéographie Heft 19—21 erscheinen lassen, wovon 19 die Gattung Tapirus, 20 Rhinoceros, 21 Palaeotherium, Lophiodon, Anthracotherium und Choeropotamus enthält.

Beachtenswerth sind 2 kleinere Arbeiten: 1) Spöndli über den Primordialschädel der Säugthiere und des Menschen. Zürich. 2) C. Bergmann, einige Beobachtungen über die Skeletsysteme der Wirbelthiere. Göttingen.

Ueber die Fortschritte der grossen naturhistorischen Reise- werke in ihrer Publikation — insofern sie es mit der Therologie zu thun haben — kann Nachstehendes bemerklich gemacht werden.

Von der Zoology of the voyage of H. M. S. Erebus et Terror under the command of Capt. Sir J. C. Ross, edited by J. Richardson and J. E. Gray, sind bisher 3 von J. E. Gray bearbeitete therologische Abtheilungen erschienen, von denen die letzte die Walle, und der Text von den beiden ersten die Robben abhandelt, während die Abbildungen über diese Ordnung hinausgreifen, indem auf Tab. 18. der *Jacchus rufiventer* dargestellt wird, auf Tab. 19. *Scotophilus Gouldii* und *Morio*, Tab. 20. *Scotophilus pumilus* und *Greyii*, Tab. 21. *Nyctophilus Geoffroyii* und *major*, Tab. 22. *Mystacina tuberculata* und *Molossus norfolcensis*, Tab. 25. *Antechinus Swainsonii*, *leucogaster* und *affinis*.

Der nunmehr vollständig gewordene zoologische Atlas von Du Petit-Thouars Voyage autour du monde sur la Fregatte Venus pendant les années 1836 — 1839, enthält folgende Säugthier-Abbildungen. Tab. 1. *Cercopithecus Lalandii*. — Tab. 2. Schädel und Gehirn von *Chrysothrix*, *Callithrix* und *Hapale*. — Tab. 3. Kopf und Schädel vom Nachtaffen. — Tab. 4. *Ursus arctos*. — Tab. 5. Skelet des *Ursus ferox*. — Tab. 6. *Procyon lotor* var. — Tab. 7. *Mephitis mesomelas*. — Tab. 8. *Felis albescens* Puch. — Tab. 9. *Felis rufa*. — Tab. 10. und 11. *Sciurus aureogaster*. — Tab. 12. *Sciurus Nebouxii* Is. Geoffr. — Tab. 13. *Neotoma floridana*. Neben neuen Arten sind also wohl bekannte und schon gut abgebildete Spezies nochmals abgebildet, was man in so kostspieligen Werken vermeiden sollte. Der Text ist noch nicht erschienen.

Von Beiträgen zur Kenntniss der Lokalfaunen sind folgende aufzuführen.

Fauna Marchica. Die Wirbelthiere der Mark Brandenburg. Ein Handbuch für Lehrer, Forstbeamte etc. bearbeitet von J. H. Schulz. Berl. 1845.

Giebt nicht blos eine Aufzählung der Arten, sondern fügt diesen ausführliche Beschreibungen bei, was übrigens weniger nöthig wäre, als detaillirtere Angaben über die Verbreitung der einzelnen Arten in der Mark. Als bemerkenswerthe Vorkommnisse sind zu nennen:

*Myoxus glis* in der Neumark. *M. nitela* soll bei Neustadt E. W. und Freienwalde gefangen sein. *M. avellanarius* nicht selten. *Cricetus frumentarius* bei Jüterbogk und Treuenbrietzen. *Mus Rattus* wird in Berlin selten; *M. decumannus* sehr häufig; *M. agrarius* ebenfalls sehr häufig. *Castor fiber* in der Mark ausserordentlich selten. Das Wildschwein in den Wäldern nicht selten. Der Wolf nur als Flüchtling; die Wildkatze ausgerottet; der Nörz noch nicht beobachtet. Von *Phoca vitulina* sind einzelne Individuen in der Oder bis Küstrin und Frankfurt gekommen.

Beiträge zur Kenntniss der bayerischen Fauna von A. Wagner (Münchner gel. Anzeig. XXII. S. 649.)

Von Sr. K. Hoheit dem Kronprinzen von Bayern beauftragt, auf einer grösseren Karte eine Darstellung der geographischen Verbreitung der wichtigsten Thiere aus der bayerischen Fauna zu versuchen, benutzte Ref. diese Gelegenheit, um durch die Forstämter des Reiches sich Notizen über das Vorkommen der wichtigsten Thiere in ihren Bezirken zu verschaffen. Dadurch erlangte er eine Uebersicht über die Verbreitungsverhältnisse dieser Thiere, wie sie in solcher Vollständigkeit auf anderem Wege nicht zu erzielen gewesen wäre, und dies war auch der Grund, weshalb er sich zur Publikation dieser Erfahrungen veranlasst sah. Von Säugthieren sind hier zur Berücksichtigung gekommen: Bär, Wolf, Luchs, Wildkatze, Wildschwein, Biber, Murmelthier, Hamster, Alpenhase, Gemse, Edelhirsch, Damhirsch, Reh und Alpen-Spitzmaus.

Verzeichniss der in Ost- und Westpreussen vorkommenden Wirbelthiere. Von H. Rathke. (N. Preuss. Prov. Bl. 1846. Bd. II. H. 1.)

Von Säugthieren 47 Arten. Bemerkenswerth ist u. a. das Vorkommen des *Lepus variabilis* im östlichen Preussen.

Catalogue of Mammalia inhabiting Malayan Peninsula and Islands; collected or observed by Th. Cantor M. D. Bengal Medical Service. (Journ. of the Asiat. Soc. n. 171, 172, vol. XV.). — Observations on the Natural History of the Malayan Peninsula, by Capt. P. J. Begbie, Madras Artillery. Communicated by H. E. Strickland (Ann. of. nat. hist. XVII. p. 395).

Das Verzeichniss von Cantor führt 97 Arten auf, und begnügt sich nicht bloß mit deren einfachen Aufzählung, sondern fügt ausführliche Bemerkungen bei. Auffallend ist es, dass die bekannten Arten um nicht mehr als eine neue Spezies, den *Hipposideros galeritus*, vermehrt, während doch nicht anzunehmen ist, dass auf der malayischen Halbinsel bereits alle Säugthierarten, zumal unter den Fledermäusen und Nagern, aufgefunden seien. Auch würde der Werth dieses Verzeichnisses noch ansehnlich erhöht worden sein, wenn der

Verf. Gelegenheit gehabt hätte, sich mit den holländischen Arbeiten über die Säugthier-Faunen der indischen Inseln bekannt zu machen. Gleichwohl ist dieses Verzeichniss eine höchst schätzbare Leistung, sowohl seiner reichhaltigen Bemerkungen wegen als auch bezüglich der Kenntniss von der Verbreitung der Säugthiere in diesem Theile Indiens. Die meisten Arten sind auch auf den sundaischen Inseln, weit seltener in Vorderindien zu finden.

Die andere Mittheilung über die Säugthiere der malayischen Halbinsel hat Strickland aus einem kleineren, selbst in England fast ganz unbekanntem Buche entlehnt, betitelt: „The Malayan Peninsula, embracing the History, Manners and Customs of the Inhabitants, Politics, Natural History etc. by Capt. P. J. Begbie; printed at the Vepery Mission Press 1834.“ Wenn die zoologischen Kenntnisse des Verf. eben so lobenswerth als sein guter Wille gewesen wären, oder wenn Strickland die Berichtigung der Irrthümer übernommen hätte, so würden diese Mittheilungen willkommener sein. So aber sind so grobe Missgriffe in der Bestimmung der Arten darin enthalten, dass diese Mittheilungen nur geeignet wären, unsere Kenntnisse von der malayischen Säugthier-Fauna zu verwirren. Als Beispiel mag dienen, dass Begbie auf der Halbinsel nicht bloß *Simia Satyrus*, sondern auch *Simia Troglodytes* wohnen lässt, indem er die dort einheimischen Gibbons dafür ansieht; ebenso verwechselt er das indische Schwein mit dem Babirusa u. s. w. Mit Zuziehung des Katalogs von Cantor lassen sich übrigens die von Begbie begangenen Irrthümer leicht verbessern, und alsdann kann man seine Bemerkungen über die Lebensweise und Verbreitung der malayischen Thiere wohl benutzen.

Den Charakter der Thierwelt auf den Inseln des indischen Archipels schilderte S. Müller in einem interessanten Aufsätze in unserm Archiv. S. 109. — Eine kurze Uebersicht über die Fauna von Java lieferte Temmink in seinem Coup-d'oeil général sur les possessions Néerlandaises dans l'Inde Archipélagique. Tom. I. Leid. 1846.

Die Fortsetzungen von A. Smith's illustrations of the Zoology of South Africa enthalten diessmal nichts Therologisches.

Beiträge zur Kenntniss der Säugthiere Amerika's von A. Wagner (Abb. der mathem. phys. Klasse der k. bayerischen Akadem. d. Wissensch.)

Ref. hat in diesen Beiträgen den Anfang gemacht, ausführliche Beschreibungen von den neuen, grösstentheils durch J. Natterer entdeckten amerikanischen Säugthier-Arten, auf die er schon früher in diesem Archive durch kurze Diagnosen aufmerksam machte, zu liefern. Die erste Abtheilung der genannten Beiträge befasst sich mit den amerikanischen Beutelthieren und Fledermäusen. Beigegeben sind 3 Tafeln mit Abbildungen von Fledermäusen, die nach Natterers in Brasilien gefertigten Originalzeichnungen ausgeführt sind und daher

das Verdienst ansprechen können, vollkommen naturgetreue Darstellungen zu geben.

Von Audubon's und Bachmann's gemeinschaftlichem Werke: „the viviparous Quadrupeds of North America“ ist nunmehr der erste Band beendet und soll der Text besonders, ohne Zugabe der theuren Abbildungen, zu beziehen sein, doch ist es Ref. bisher noch nicht gelungen, denselben auf dem Wege des Buchhandels zu erlangen.

Bezüglich der palaeontologischen Leistungen ist vor Allem hervorzuheben, dass R. Owen seine History of British Fossil Mammalia and Birds mit dem 12ten Hefte beendet hat.

Von Falconer's und Cautley's Fauna antiqua sivalensis ist bisher keine weitere Fortsetzung erschienen, obwohl, wie Ref. aus mündlicher Mittheilung weiss, an derselben rüstig gearbeitet worden ist.

H. v. Meyer machte im Jahrb. für Mineralogie S. 464 ausführliche Mittheilungen über die fossilen Säugthierüberreste aus den Höhlen von Vacluse und Mancenans im Dept. du Doubs, ferner von Egerkingen im Kanton Solothurn, von Wien, Günzburg, Weissenburg, Mainz und aus dem untern Lahn-Thal (S. 513).'

G Jäger hat in den Münchn. gel Anzeig. XXII. S. 10 eine kurze Nachricht über einige in dem Thal von Marathon aufgefundene fossile Knochen mitgetheilt, die dem Pferd und einer Hirschart angehören. Ref. macht bei dieser Gelegenheit bemerklich, dass er neuerdings eine grosse Anzahl fossiler Säugthierknochen aus Griechenland erhalten hat, darunter abermals ein Oberkiefer-Fragment vom *Mesopithecus pentelicus*, worüber er demnächst ausführlichere Mittheilungen vorlegen wird.

Pictet hat in die Mém. de la soc. phys. et d'hist. nat. de Genève. XI, 1re part. 1846 p. 85 eine Abhandlung eingedrückt unter der Aufschrift: Mém. sur des ossements trouvés dans les graviers stratifiés des environs de Mattegnin (Canton de Genève).

In einer Kiesgrube bei Mattegnin wurden viele Knochen gefunden. Das Lager besteht 1) zu oberst aus vegetabilischer Erde, 2) aus sandigem Thon mit Gerölle von Granit, Porphyr, Quarz etc., so wie von Kalkstein, 18" mächtig; 3) aus Kiesschichten mehr oder minder kompakt, je nach der Menge des stalaktitischen Cements, das die Geschiebe verbindet, 10—12' mächtig und die Knochen enthaltend; 4) aus grobem Letten, dessen Mächtigkeit unbekannt. Die Kiesschichten liegen 60 Metres über dem See und 70 Metres über dem zunächst liegenden Theil der Rhone. Alle gefundenen Arten sind identisch mit noch lebenden, und zwar sind folgende erkannt.

*Sorex araneus*. — *Talpa*.

*Mustela martes*, *putorius* und *vulgaris*.

*Canis vulpes*, fast ein ganzes Skelet.

3 Mausarten. Die grössere von den Formen und Dimensionen des *Mus rattus* und *leucogaster*, welche beide Arten nicht durch ihre isolirten Knochen unterschieden werden können. Ausserdem *Mus sylvaticus* und *musculus*.

*Arvicola subterraneus* und *arvalis*.

Schwein und Rind, ganz jungen Thieren angehörig und daher nicht sicher bestimmbar.

*Antilope rupicapra* nach einem vordern und hintern Lauf und einem Schienbeinknochen.

Schaf oder Ziege, nach einem Halswirbel.

Ausserdem Vögel, nach wenigen und zerbrochenen Knochen.

Ferner *Bufo vulgaris*, etliche Knochen, desgleichen von *Rana esculenta*. Unterkiefer von *Lacerta viridis*.

Aus der Identität der lebenden und fossilen Arten zieht Pictet folgende Schlüsse. 1) Permanenz der Arten. 2) Die erwähnten diluvialischen Ablagerungen sind jünger als die des grössten Theils von Europa. 3) Die Diluvial-Periode darf nicht getrennt werden von der modernen. Der grösste Theil der Arten dieser Periode lebt noch gegenwärtig. Die Diluvialablagerungen in Europa sind durch eine Reihe partieller Ereignisse gebildet worden, die keineswegs in allgemeiner Weise das Leben auf der Erdoberfläche unterbrochen, sondern sich darauf beschränkt haben, einige Arten zu vernichten.

H. Girard will aus den Fährten des sogenannten Chirotheriums auf einen krokodilartigen Batrachier, zunächst den Salamandern verwandt, schliessen (Jahrb. f. Min. S. 1).

In der Oversigt over det K. danske Vidensk. Selskabs Forhandlinger i Aaret 1845. Kjöbenh. 1846. S. 57 hat Lund Fortsetzungen seiner Untersuchungen der brasilischen Höhlen angezeigt und damit abermals reiche Beiträge zur Kenntniss der urweltlichen Säugthier-Fauna Südamerika's geliefert. Die ausführliche Mittheilung hat er dem nächsten Bande der dänischen Denkschriften vorbehalten; einstweilen giebt er nur eine kurze Anzeige.

*Myrmecophaga* erlangt demnach eine zweite urweltliche Art. Von *Coelodon* hat jetzt Lund ein ganzes Skelet gefunden.

Von *Platyonyx* (*Scelidotherium* Ow.) fand er bedeutende Skelettheile von fast 30 Individuen, darunter ein vollständiges, zusammenhängendes Gerippe. Er reducirt nunmehr die früheren Arten auf 2.

Vom *Lama* sind ihm Skelettheile von 15 Individuen zugekommen.

Den fossilen Tapir fand er in einem Individuum, wie auch eine Art von *Mastodon* und den *Equus affin. caballo*; ausserdem noch 2 andere Arten: *Equus neogaeus* und *E. principalis*.

Nach weiterem Material erkannte Lund, dass der *Ursus brasi-*

*liensis* zur Untergattung *Helarctos* gehört, wozu er auch den *Ursus ornatus* zählt.

Der Zuwachs an Resten von *Smilodon* liess ihn erkennen, dass *Felis megantereon* und *Felis (Ursus) cultridens* in mehreren Stücken eine Annäherung an jene Gattung zeigen.

Von Nagern sind ihm viele Ueberreste zugekommen.

Nach späterer Mittheilung erhielt Lund noch Ueberreste von *Toxodon*, aber weit grössere als die von *T. platensis* Ow. Ferner fand er Owen's *Myiodon robustus*, woraus er erkannte, dass seine Gattung *Ocnotherium* nur auf einem Bruchstück von diesem Thiere beruht.

### *S i m i a e.*

***Simiae catarrhinae.*** Owen legte einige Bemerkungen vor über die Zerlegung eines Schimpanse, der in der Menagerie des zoologischen Gartens gestorben war (Ann. of. nat. hist. XVII. p. 476).

Es war ein weibliches, beinahe erwachsenes Individuum, das vom Scheitel bis zur Ferse  $3\frac{1}{2}$  Fuss lang war. Der Kehlsack erstreckte sich über die Vorderseite des Halses, unter dem *Platysma myoides* bis zur linken Achsel herab, wo er unter dem obern Rand des grossen Brustmuskel verlief.

Eine ausführliche Schilderung des Knochengerüsts von *Hylobates agilis* entwarf E. Fry (Ann. of. nat. hist. XVII. p. 484).

Er bemüht sich besonders die Unterschiede nachzuweisen, welche das Skelet der Gibbons im Vergleich mit dem des Orang-Utans und des Schimpanses darbietet. Wirbel fand er im Ganzen 33, nämlich 7 Halswirbel, 13 Rückenw., 5 Lendenw., 4 Kreuzbeinw., und 4 Schwanzwirbel.

Th. Cantor erkannte, dass sein *Semnopithecus halonifer* identisch ist mit Reid's *S. obscurus*, so wie mit Temmincks *S. leucomystax* (Ann. of nat. hist. XVII. p. 335).

Er giebt zugleich eine ausführliche Beschreibung von der äussern Beschaffenheit dieses Affen und von seiner Lebensweise und Sitten. Der Magen besteht aus drei deutlich geschiedenen Abtheilungen, wie bei *S. entellus*, zeigt aber ein weit minder gesacktes Ansehen. Diesen *S. obscurus* betrachtet Cantor (in seinem vorhin angeführten Katalog) als specifisch verschieden von *S. albocinereus*, obwohl er zugesteht, dass, so leicht von beiden Arten die Jungen zu unterscheiden wären, diess eben so schwierig bezüglich der Alten sei.

***Simia platyrrhinae.*** An einem durch Bridge's aus Bolivia überbrachten Seidenaffen glaubte J. E. Gray eine neue Art zu erkennen, der er den Namen *Jacchus leucomerus* beilegte (Ann. of. nat. hist. XVIII. p. 212).

Nach Gray's Angabe ist dieser Affe „blassbraun; Haare blass mit einer breiten dunkeln Endbinde; Hintertheil des Leibes und Gliedmassen dunkler; Gesicht und Schwanz schwarz; Unterseite lichter; Vorderrand der Schenkel und Lendenseiten weiss; Ohren ungepinselt.“ Wie Gray selbst vermuthet, könnte dieser Seidenaffe der *J. melanurus* Geoffr. sein, was denn auch, wie sich Ref. durch Vergleichen in der hiesigen Sammlung versicherte, seine Richtigkeit hatte.

***Prosimii.*** Beiträge zur näheren Kenntniss der Gattung *Tarsius* von H. Burmeister. Berl. 1846. 140 S. 4. mit 7 Tafeln.

Burmeister befand sich im Besitz zweier, in Weingeist aufbewahrter weiblicher Exemplare von *Tarsius*, wovon dem einen alle Eingeweide ausgenommen, der andere aber vollständig war. Diese Gelegenheit benutzte B. aufs beste, um durch eine genaue Untersuchung des innern Baues unsrer Kenntniss von diesem sonderbaren Thiere die möglichste Vollständigkeit zu verschaffen. Seine Beschreibung der innern Organisation des Tarsiers zeichnet sich durch grösste Genauigkeit und Vollständigkeit aus, und die beigegebenen Abbildungen sind eben so getreu als schön ausgeführt. Wir heben aus dieser werthvollen Monographie Nachstehendes hervor.

Zitzen bemerkt man 4, an jeder Seite 2, das obere Paar fast in der Achselhöhle, das untere seitlich neben und etwas vor dem Nabel. Genau an denselben Stellen hat ebenfalls *Stenops tardigradus* seine Brustwarzen; auch widerstreitet B. der gewöhnlichen Angabe, dass bei dem Lori jede Milchdrüse 2 Warzen habe, indem er unter jeder Warze eine besondere Milchdrüse fand, von welchen indess die untere viel kleiner war als die obere. Die Zahnformel giebt B. so an: Schneidez.  $\frac{4}{2}$ , Eckz.  $\frac{1.1}{1.1}$ , Lückz.  $\frac{1.1}{2.2}$ , falsche Mahlz.  $\frac{2.2}{1.1}$ , Kauz.  $\frac{3.3}{3.3}$ . Wirbel fand er: Halsw. 7, Rückenw. bei dem einen Exemplar 13, bei dem andern 14, Lendenw. 6, Kreuzbeinw. 3, Schwanzwirbel 31—33. Das Gehirn ist von oben betrachtet ziemlich kreisrund, doch ragen vorn die spitzen Enden der Riechnerven und hinten der Wurmfortsatz des kleinen Gehirns über diesen Umfang hervor. Das kleine Gehirn tritt über das grosse hervor, wie bei Lemur. Die Hemisphären des grossen Gehirns zeigen eine gleichmässig gewölbte, glatte Oberfläche. Eine Querspalte im vordern Theil ist die einzige Andeutung von Windungen; an allen andern Stellen fehlen sie durchaus. Der Fruchthälter ist zweihörnig und jedes Horn 3 Linien lang.

Der Umstand, dass B. bei seinem einen Exemplar 14 Rippenpaare, worunter 8 ächte, bei dem andern dagegen nur 13 Rippenpaare, wor-

unter bloss 7 ächte, fand, brachte ihn auf die Vermuthung, dass 2 Arten zu unterscheiden sein möchten. Darin bestärkte ihn die Auf-  
findung anderweitiger Differenzen, so dass er sich zur Trennung in  
2 Spezies für berechtigt ansah, obwohl er selbst zugesteht, dass es  
äussere augenfällige Unterschiede nicht gebe. Demgemäss unterscheidet  
B. als *Tarsius Spectrum* nach Cuvier und Desmarest die Art  
mit 14 Ripen und zieht zu ihr Geoffroy's und Fischer's *T. Daubentonii*.  
Ausser dem von der Anzahl der Rippen hergenommenen Merkmal zählt  
B. noch folgende auf. Diese Art ist etwas grösser, hat aber einen relativ  
kleinern Kopf als die folgende. Der Pelz ist gelbbraungrau, mit einem  
leichten Anflug von Rothbraun auf der Stirn, den Rücken und der Oberseite  
der Schenkel; Scheitel und Nacken sind dunkelbraun, die Brust geht ins  
Weissliche über. Die Schwanzspitze ist gelblich. Die Ohren sind grösser  
als bei folgender Art, die Nase dagegen höher und spitzer und die Augen  
erscheinen grösser. Auffallendere Unterschiede bietet das Skelet dar.  
Die Schnautze ist viel höher, auf dem Rücken breiter, aber von oben betrachtet  
im Ganzen schmaler und spitzer; die oberen Orbitalränder sind nicht so  
scharf, die Augenhöhlen weiter, die Nasenbeine länger, der Scheitel  
höher und viel mehr gewölbt, die Gaumenfläche breiter, das Gebiss  
kräftiger und die mittlern obern Schneidezähne bis zur Spitze aneinander  
stossend. Von den 5 Knochenstücken des Brustbeins ist der Handgriff viel  
kürzer und gleich den 2 nächsten Knochen breiter als bei der folgenden  
Art; der 5te Knochen hat dagegen eine grössere Länge. Der Schwanz  
besteht aus 33 Wirbeln.

Die 2te Art nennt B. mit Desmarest *T. Fischeri* (*T. fuscus s. fuscomanus* Fisch.), welche sich, ausser den schon angeführten  
Differenzen, durch röthlich gelbgraue Farbe, braungrauen Scheitel  
und Nacken, hellen gelblichweissen Fleck hinter dem Ohr und rothbrauner  
Schwanzspitze unterscheidet. Für sehr charakteristisch sieht B. die schon  
vom Grunde an divergirende Richtung der mittlern obern Schneidezähne  
an. Schwanzwirbel sind nur 31 vorhanden. — Ob die angeführten Merkmale  
ausreichend sein werden, um darauf 2 gesonderte Arten begründen zu  
können, lässt sich lediglich nach Untersuchung einer grössern Anzahl von  
Individuen und genauerer Kenntniss ihrer geographischen Verbreitungsverhältnisse  
ermitteln. Jedenfalls ist es dankenswerth, dass B. auf die vorliegenden  
Differenzen aufmerksam gemacht hat.

### *Chiroptera.*

Ref. hat in den Abh. der mathem. physik. Klasse der k. bayer. Akad. d. Wissensch, Bd. V. Abth. 1. S. 162 die ausführliche  
Beschreibung von 27, grösstentheils von J. Natterer entdeckten Arten  
südamerikanischer Fledermäuse geliefert.

Es sind diess: *Phyllostoma longifolium*, *amblyotis*, *discolor*, *calcaratum*, *lineatum*, *personatum*, *pusillum*, *bilabiatum*, *excisum*, *albescens* und *fumarium*. — *Chilonycteris rubiginosa*, *gymnonotus* und *personata*. — *Emballonura brevirostris* und *macrotis*. — *Dysopes perotis*, *ursinus*, *longimanus*, *leucopleura*, *glaucinus*, *holosericeus*, *albus*, *olivaceo-fuscus*, *auritus* und *gracilis*. — *Vespertilio splendidus*. — Beigegeben sind 3 Tafeln, deren Abbildungen, mit unbedeutender Ausnahme, nach den von J. Natterer in Brasilien entworfenen Originalzeichnungen verfertigt wurden. Die 1ste Tafel stellt dar: *Phyllostoma pusillum* und *longifolium*, so wie die Köpfe von *Ph. obscurum* und *perspicillatum*. Die 2te Tafel: *Chilonycteris gymnonotus* und *rubiginosa* nebst Schädel und Gebiss der letztern Art. Die 3te Tafel: *Dysopes glaucinus*, nebst den Köpfen von *D. perotis*, *velox* und *auritus*, von *Emballonura macrotis* und *canina*, so wie von dem Drüsensack im Ellenbogengelenke der letztern. Aus diesen, nach frischen Exemplaren von J. Natterer gezeichneten Abbildungen wird man zum erstenmal eine naturgetreue Darstellung der höchst sonderbaren und mannigfaltigen Physiognomien dieser Fledermäuse, zumal der Grämler, erhalten.

E. Halowell charakterisirte eine neue Art Flederhunde, *Pteropus Haldemani* (Ann. of nat. hist. XVIII. p. 356).

Sie stammt aus Westafrika, ist nur  $3\frac{1}{2}$  Zoll lang und ungeschwänzt. Da die Backenzähne zu  $\frac{1.1}{2.2}$  Lückenzähne und  $\frac{2.2}{3.3}$  ächte Backenzähne angegeben sind, so gehört diese Art zur Untergattung *Pachysoma*.

Mit dem Namen *Hipposideros galeritus* bezeichnete Cantor in seinem Verzeichniss der Säugthiere der malayischen Halbinsel und Inseln (a. a. O.) eine von ihm entdeckte Art.

Sie stammt von Pinang und ist ähnlich dem *Rhinolophus speoris*, von dem sie Cantor durch den Mangel des Siphons im Gesicht, durch die Form der Ohren und die Färbung unterscheidet.

Noch ausführlicher und genauer, als es ein Jahr zuvor Gray gethan, gab F. Krauss eine Schilderung von Schreber's *Vespertilio lepturus*, aus dem Jlliger die Gattung *Saccopteryx* errichtet hatte.

Seine Abhandlung findet sich in unserm Archiv S. 178, und bedarf daher keiner weitern Anzeige. Der Sack im Ellenbogengelenke ist übrigens dieser Art nicht allein eigen, sondern von Natterer ebenfalls bei *Emballonura canina* gefunden worden, so dass Gray's Bemerkung, dass *Saccopteryx* näher mit *Emballonura* als mit *Taphozous* verwandt ist, auch von dieser Seite her eine Bestätigung findet.

### *Insectivora.*

Eine neue Gattung kündigte Peters unter dem Namen *Petrodomys* aus Tette in Südafrika an (Bericht über die Verh. der Berlin. Akad. d. Wissensch. S. 257).

Sie „steht *Macroscelides* sehr nahe durch die lange rüsselförmige Nase, die grossen Ohren und die langen hintern Extremitäten, unterscheidet sich aber dadurch, dass die Hinterfüsse nur 4 Zehen besitzen, so dass selbst am Skelet keine Spur einer fünften Zehe erscheint. Die Zahnformel ist wie bei *Macroscelides*:  $\frac{3.3}{3.3}$  incis.,  $\frac{3.3}{4.4}$  molar. spur.,  $\frac{4.4}{3.3}$  molares. — Art: *P. tetradactylus* misst 14,3'', der Schwanz allein 7''. Die Eingeweide sind wie bei *Macroscelides*, die Leber viellappig mit kleiner Gallenblase, der Magen einfach, bohnenförmig, der Darm lang, der Blinddarm gross. Die Verlängerung der hintern Extremitäten wird durch die gestreckten Metatarsalknochen bewirkt. Alle Fussknochen sind getrennt und es findet keine Verwachsung wie bei *Dipus* statt. Am Ohr ein besonderes Knöchelchen wie bei verschiedenen Nagern und Insektivoren, *Cavia*, *Erinaceus* u. A.“

In den tertiären Ablagerungen von Weissenau hat H. v. Meyer etliche neue Arten und selbst Gattungen von urweltlichen Insektenfressern entdeckt (Jahrb. f. Min. 1846. S. 473).

Ausser den neuen Arten: *Sorex pusillus*, *Talpa brachy-chir* und *Erinaceus priscus*, sind es noch 2 andere, die dem genannten Palacontologen Veranlassung zur Aufstellung der Gattungen *Dinylus* (*D. paradoxus*) und *Oxygomphius* (*O. frequens*) gaben.

### *Carnivora.*

***Ursina.*** Die Abbildung des kamtschadalischen Bären, welche sich im zoologischen Atlas der Reise von Du Petit-Thouars Tab. 4. findet, zeigt durchaus keine Differenz von unserem europäischen Bären an.

***Mustelina.*** Aus fossilēn Ueberresten von Weissenau errichtete H. v. Meyer die Gattung *Palaeogale* (Jahrb. f. Min. S. 474):

Wie er sagt, stehe sie der Gattung *Mustela* sehr nahe, lasse sich aber damit nicht ganz vereinigen, hauptsächlich wegen der Beschaffenheit des untern Reisszahns, der weit mehr nach Art der raubgierigsten Fleischfresser gebildet sei. Er führt 2 Arten an: *P. pulchella* und *fecunda*.

Beobachtungen über den, seiner Lebensweise nach noch wenig gekannten Nörz theilte Stan. Konst. v. Siemuszowa-Pietruski in unserm Archive S. 183 mit.

**Viverrina.** *Herpestes semitorquatus* wurde von J. E. Gray als eine neue Art aus Borneo angekündigt (Ann. of. nat. hist. XVIII. p. 211).

Er beschreibt sie als dunkelbraun, gelb gesprenkelt; Seiten und Unterleib roth; Füße schwärzer, Schwanz lichter; Kehle und Untertheil der Halsseiten roth, von der Oberseite des Halses durch eine grade Linie deutlich abgegrenzt. Pelz ziemlich starr, mit feiner brauner Unterwolle; längere Haare am Rücken dunkelbraun, mit breiter röthlichgelber, fast endständiger Binde, an den Seiten hell rothbraun, am Schwanz blassgelb, mit breiter dunkler Binde und gelblicher Spitze. Körper 18½, Schwanz 11".

**Canina.** Unter dem Namen *Cynalicus* unterschied J. E. Gray eine eigne Gattung von Hunden (Ann. of nat. hist. XVII. p. 293).

Diese Gattung kommt, wie er sagt, mit Cuon in der Kürze und Breite des Schädels und in dem Mangel des 2ten hintern Backenzahns im Unterkiefer überein, unterscheidet sich aber davon auch durch den Mangel des nämlichen Zahns im Oberkiefer. Es giebt also nur  $\frac{5.5}{6.6}$  Backenzähne im Ganzen, wovon der obere Reisszahn dick und breit ist, mit einem sehr kleinen Zacken vorn am innern Rande, der Höckerzahn ziemlich gross, länglich, quer und dreihöckerig; im Unterkiefer ist der Höckerzahn klein und rundlich. Der Kopf ist gross, die Beine kurz und dick, der Schwanz ziemlich buschig und bis zum Knie reichend. — Die Art nennt Gray *C. melanogaster*: falb, Gesicht und Rücken schwach schwärzlich, gescheckt; Brust, Untertheil der Seiten, Unterleib, Beine und Schwanz schwarz. Körper 26", Schwanz 5". Aus Brasilien. — Der Zahl der Backenzähne nach würde diese neue Gattung zu Lund's Icticyon gehören, wenn nicht, wie es mir scheint, in der Form dieser Zähne so wie im ganzen Habitus Differenzen gegeben sind. Auch mit den übrigen brasilischen Hunden, deren Gebiss mir bekannt ist, wüsste ich ihn nicht zu identifiziren.

Bei den in Belgien üblichen jährlichen Universitäts-Concursen war für das Studienjahr 1844½ in der naturhistorischen Sektion die Preisfrage aufgestellt worden: „Faire l'histoire naturelle du chien domestique (*Canis familiaris* Linn.) et du coq (*Phasianus gallus* Linn.); rechercher surtout le type de ces animaux et énumérer les races et les variétés principales qu'on trouve en Belgique.“ Der Preis wurde dem Stud. med. Joseph-Désiré Hannon zuerkannt und seine Abhandlung in den Annales des Universités de Belgique, année 1845 (quatrième année) Brux. 1846 (p. 103 — 200) publizirt.

Auch unsres Bedünkens nach ist diese Abhandlung durch gründliche, genaue und durchdachte Behandlung ihres Gegenstandes der ihr gewordenen Auszeichnung vollkommen würdig. Besonders gelungen ist der zweite Abschnitt, in dem der Verf. die verschiedenen Meinungen über den Urstamm des Haushundes prüft und endlich zu dem Schlusse gelangt, dass der Hund eine eigne Art bildet, die weder von einer bekannten wilden Art abstammt, noch als ein fruchtbarer Bastard zu betrachten ist. Die grosse Bekanntschaft des Verf., nicht bloss mit der französischen, sondern auch mit der deutschen und englischen Literatur zeichnet diese Arbeit vor vielen andern aus, die jetzt in französischer Sprache erscheinen. Nur ein seltsamer Verstoß ist in dieser Beziehung dem Verf. begegnet, indem er sich p. 136 und 142 auf Genesis cap. IV. beruft, um daraus zu erweisen, dass die Bibel schon Abel einen Hund zuschreibt, der die Heerden gehütet und nach dem Verbrechen Kains bei dem Leichnam liegen geblieben sei. Die Thatsache mag richtig sein; nur ist von ihr weder in diesem noch in irgend einem andern Kapitel der Genesis die Rede. Es heisst daselbst bloss: Abel ward ein Schäfer, Kain aber ein Ackersmann. Demgemäss mochte also Abel immerhin der erste gewesen sein, der sich zur Hütung der Herde des Hundes bediente; aber ein historisches Dokument dafür giebt es nicht.

Ueber die Sitten des wilden neuholländischen Hundes wurden vom Kapitain Stockes einige Erfahrungen mitgetheilt.

Sie finden sich in seinen Discoveries in Australia. Lond. 1846. vol. II. p. 220 (daraus in Froriep's Neue Notizen XXXIX. S. 230). Am Schwanenflusse in Westaustralien wurde ein junges Weibchen gefangen, das gut jagte, jedoch nie vollkommen zahm wurde und namentlich das Stehlen sich nicht abgewöhnen liess. Von einem Hühnerhunde wurde es zweimal belegt und warf jedesmal 3 Junge. Sonst fing es mit allen Hunden Streit an. Es liess nie ein Bellen, sondern nur ein hässliches Geheul hören. Seine Farbe war hell lohbraun, der Schwanz mit einigen schwarzen Haaren vermengt und die Schwanzspitze weisslich.

**Felina.** Anatomie descriptive et comparative du Chat, type des Mammifères en général et des Carnivores en particulier, par H. Straus-Durckheim. Paris.

Es wäre völlig überflüssig dieses Werk noch besonders loben zu wollen, da von dem Verfasser der Anatomie des Maikäfers ohnediess nicht anders als ein Meisterwerk sich erwarten liess, dass sowohl durch Gründlichkeit und Vollständigkeit des Textes als durch Genauigkeit und Pracht der Abbildungen sich den Arbeiten eines Lyonet's, Poli's und Tiedemann's gleichwerthig an die Seite stellt.

Unter dem Namen *Felis Charltonii* wurde von J. E. Gray eine neue Art errichtet, über die er uns in den Ann. of nat. hist. XVII. p. 211 folgendes mittheilt.

„Diese Art ist sehr ähnlich der *F. marmorata*, aber lichter und die dunkeln Flecken merklich verschieden angeordnet. Sie kommt von Darjeeling aus dem indischen Festland. Es ist sonderbar, zwei so nahe verwandte Arten von so verschiedenen Theilen Asiens zu haben.“ — Man wird es uns nicht verdenken, wenn wir unser Urtheil über die Selbstständigkeit dieser angekündigten Art so lange zurückhalten, bis uns eine genauere Beschreibung vorliegen wird.

F. de Castelnau machte in einem Schreiben (Institut p. 206) bemerklich, dass bei dem Kuguar, der von Kanada bis nach der argentinischen Republik sich ausbreitet, das Junge in Nordamerika mit kleinen weissen Flecken bedeckt ist, während es in Südamerika in dieser Beziehung nicht vom Alten differirt. Wenn dieser Unterschied, wie er meint, eine spezifische Verschiedenheit anzeigen sollte, so schlägt er vor, den südlichen Kuguar Buffon zu dediciren. Ref. meint, dass man mit dieser Dedikation doch noch so lange warten möchte, bis erheblichere Differenzen ausgemittelt werden dürften.

F. Krauss berichtete in den Württemberg. naturw. Jahresh. II. S. 128, dass am 15. Februar 1846 auf der schwäbischen Alp in der Burgruine Reissenstein ein Luchs erlegt wurde, männlichen Geschlechts, von ungewöhnlicher Grösse, sehr schön gefleckt und 44 Pfund schwer.

Giebel meinte (Jahrb. f. Min. S. 460), dass das Unterkieferfragment, welches Croizet und Jobert zur Aufstellung der *Felis megantereon* veranlasste, wahrscheinlich einer im Zahnwechsel begriffenen *Felis spelaea* angehörte. Die beiden Arten *Felis pardinensis* und *F. arvernensis* scheinen ihm ebenfalls nur individuell verschieden von *F. spelaea*.

### *Marsupialia.*

Waterhouse hat den ersten Band seiner Natural History of the Mammalia mit der vollständigen Schilderung der Ordnung der Beutelthiere vollendet.

Da England gegenwärtig das reichste Material an australischen Beutelthieren besitzt, so war wohl niemand besser als Waterhouse geeignet, die Bearbeitung der Beutelthiere vorzunehmen, indem er unter den englischen Therologen durch Gründlichkeit in der Untersuchung und durch Vertrautheit mit der auswärtigen Literatur den ersten Rang behauptet. Diesen Ruf hat er auch wieder durch vorliegende Monographie bewährt, wie diess schon von uns im vorigen Jahresbericht ausgesprochen wurde. Wir besitzen an ihr nun eine solide Grundlage, auf der die Kenntniss der Arten der Beutelthiere sich mit Sicherheit weiter fortbauen kann.

Gewissermassen als eine Ergänzung dieser Arbeit kann des Ref. ausführliche Beschreibung von 13 Arten brasili-scher Beutelhüere angesehen werden, da von den 10 neuen Arten, die darunter enthalten sind, Waterhouse nur die kurzen Diagnosen bekannt sein konnten, die Ref. schon früher in diesem Archiv zur Publizität gebracht hatte.

Die ausführliche Beschreibung erwähnter 13 Arten von Didelphys, nebst einer berichtigenden allgemeinen Schilderung des Chironectes, findet sich in des Ref. Beiträgen zur Kenntniss der Säugthiere Amerika's (Abhandl. der mathem. physik Klasse der k. bayer. Akadem. d. Wissensch. V. 1ste Abth. S. 125). Die hier zur Sprache gebrachten Arten von Didelphys heissen: *D. poecilotis*, *philander*, *dichrura*, *affinis*, *lanigera*, *ochropus*, *murina*, *macrotarsus*, *microtarsus*, *unistriata*, *domestica*, *glirina* und *velutina*. Wie selten diese Arten, namentlich die 10 neu aufgestellten und von Natterer im Innern Brasiliens entdeckten, sind, geht klar daraus hervor, dass Waterhouse von diesen letztern keine in einer englischen oder der pariser Sammlung auffand.

Ueber die Fötalentwicklung des Riesen-Känguruhs hielt Tortual bei der Versammlung der Naturforscher in Nürnberg einen kurzen Vortrag (amtl. Bericht über die 23ste Versamml. deutscher Naturf. Nürnberg. 1846 S. 201).

Nach einem Schädel unterschied Owen eine zweite Art von Wombat, der er den Namen *Phascolomys latifrons* gab (Ann. of nat. hist. XVII. p. 128; Waterh. nat. hist. of Mamm. I. p. 252).

Dieser Schädel war ihm durch den Gouverneur Grey aus Südaustralien übersendet worden. Im Vergleich mit dem Schädel des eigentlichen Wombats (*Ph. fossor*) aus Vandiemensland ergab es sich, dass am neuholländischen Schädel (*Ph. latifrons*) die Schneidezähne vorn am breitesten sind, während sie bei *Ph. fossor* die grösste Breite an der Seite zeigen; zugleich sind bei diesem die obern Schneidezähne vorn gleichbreit mit den untern, während bei *Ph. latifrons* die obern merklich breiter sind. Bei dieser sind ferner die Nasenbeine und die Gegend zwischen den Augenhöhlen breiter und letztere zeigt eine deutliche obere Orbitalleiste und hintern Orbitalfortsatz, die bei *Ph. fossor* fast ganz fehlen. Die Schläfengruben sind nicht, wie bei diesem, durch 2 fast parallele und entfernte Längsstreifen begrenzt, sondern durch einen convexen, ziemlich unregelmässigen Zug bis zur Schädeldecke fortgeführt; die Tympanik-Depression unter der Basis des Jochbeins ist viel grösser. — Bei dieser Gelegenheit machte der Sekretär der zoologischen Gesellschaft die Bemerkung, dass er selbst schon früher 2 Arten von Wombat vermuthet hätte; die eine it

scharfspitzigen Ohren, die andere mit niedern und elliptischen. Waterhouse bemerkt dagegen, dass er sich selbst vergebens in den Sammlungen nach einem Exemplare, das mit der neuen Art zu identifiziren wäre, umgesehen hätte.

### **Rodentia.**

**Sciurina.** Den asiatischen Flughörnchen gesellte Gray eine neue Art bei, *Pteromys punctatus* (Ann. of nat. hist. XVIII. p. 211).

Seine Beschreibung lautet: hell braunroth (bright bay); Rücken mit weissen Flecken verziert. Bewohnt Malakka. Ist die einzige Spezies dieser Gattung, die etwas Weisses auf dem Rücken hat. Ihr Schädel ist viel kleiner als der der andern asiatischen Pteromys. — Bei der Dürftigkeit dieser Notiz lässt sich über die angebliche Art nichts Sicheres sagen, nur darauf will Ref. aufmerksam machen, dass Cantor in seinem Verzeichniss bei *Pteromys nitidus* sagt, dass dessen Färbung sehr abändere und dass bei einem Exemplare aus Malakka der Rücken sehr dunkel indischroth (indian red) war, mit einigen rein weissen Flecken. Er fügt hinzu, dass die spezifische Identität noch zweifelhaft erscheine. Wahrscheinlich ist hier dasselbe Thier gemeint, das Gray mit dem Namen *Pt. punctatus* bezeichnete.

Nach einem fossilen Oberkiefer und etlichen Zähnen aus den tertiären Ablagerungen von Weissenau schloss H. v. Meyer auf eine neue urweltliche Ziesel-Art, *Spermophilus speciosus* (Jahrb. f. Min. S. 474).

**Dipoda.** Ref. hat in diesem Archive S. 172 eine neue Nagergattung, *Macrocolus*, aufgestellt.

Sie stammt aus Mexiko und ist ihm zur Zeit nur nach einem Exemplare bekannt, dem er den Namen *M. halticus* beilegte.

**Chinchillina.** In einem Schreiben an Waterhouse (Ann. of nat. hist. XVII. p. 481) berichtete Th. Bridges, dass er auf der Westseite der Andes, in der Provinz Colchagua, sowie in Bolivien *Lagotis Cuvieri* in Menge gefunden hätte und dass es scheine, als ob sich die Verbreitung dieser Art von 33 bis 18°, und wahrscheinlich noch weiter nördlich und südlich, erstrecke. In Bolivien fand er sie oft in einer Höhe von 10,000 bis 12,000 Fuss.

**Orycterina.** Ueber die Lebensweise von *Octodon Bridgesii* ertheilte Bridges einige Aufschlüsse (Ann. of nat. hist. XVII. p. 481).

Er fand bisher diese Art nur in der Provinz Colchagua, wo sie Höhlen in Sandbänken und Hügeln an den Ufern des Jenö-Flusses bewohnt. Sie ist weit weniger häufig als *O. Cumingii*, nährt sich

aber wie dieser von Kräutern und trockenem Grase. Im Winter macht sie sich an die Rinde von *Mimosa cavenia*. Gleich *O. Cumingii* zeigt sie sich und frisst bei Tag, zumal wenn der Himmel wolkig ist.

**Cunicularia.** Aehnliche Mittheilungen machte derselbe aufmerksame Beobachter (a. a. O. S. 482) über *Ctenomys brasiliensis*, den er auf der Reise in Bolivien antraf.

Er fand dieses Thier zuerst etliche Meilen südwärts von Potosi bei einer Meereshöhe von 12,000 Fuss in sandigen Abhängen und Thälern, nicht weit vom Wasser entfernt. Grosse Strecken Landes waren von seinen Gängen ganz unterminirt.

Peters machte uns mit einer neuen Gattung südafrikanischer Maulwurfmäuse, in der Körperform dem *Bathyergus* gleichend, bekannt, der er den Namen *Heliophobius* gab (Bericht über d. Verh. d. Berl. Akad. S. 259).

„Fünf Backenzähne überall, von denen die vordern am kleinsten sind, Schneidezähne weiss, glatt und ungefurcht. 5 Zehen an Händen und Füßen, sämmtlich mit platten schwachen Nägeln versehen. Am Hinterfuss ist die 2te Zehe die längste. Das Auge sehr klein. Das äussere Ohr ein blosser wulstiger, wenig hervorstehender Rand. Schwanz sehr kurz. Leber fünfflappig mit kleiner Gallenblase. Magen bohnenförmig, inwendig in 2 Abtheilungen zerfallend. Darm lang; Colon sehr gross. Art: *H. argenteo-cinereus*; überall silbergrau. Hände und Füsse fast nackt. Nase breit und unbehaart. Iris weiss. Länge des ganzen Thieres 7 Zoll.“

**Murina.** Brandt zeigte, dass bei *Cricetus songarus* ein Farbenwechsel nach der Verschiedenheit der Jahreszeiten stattfindet (Institut. p. 387).

Bisher kannte man den *Cr. songarus* nur in der Färbung, wo der Rücken gelblich braungrau mit schwarzer Sprenkelung und schwarzbrauner Längsbinde sich zeigte, während die Unterhälfte des Körpers weiss war, wobei jedoch an den Seiten vier Fortsetzungen von der Rückenfarbe sich herabzogen. Brandt erhielt nun von Gebler und Karelín mehrere Exemplare dieser Art, wovon drei von der eben angeführten Färbung abwichen. Die Haare sind nämlich bei ihnen länger, reichlicher und starrer. Eines der 3 Exemplare ist schneeweiss, mit Ausnahme des schwarzen Vordertheils des Ohres und einer leichten Spur einer bräunlichen Binde am Vordertheil des Rückgraths. Ein zweites Exemplar zeigt nicht nur noch schwärzere Ohren und eine gelbbraune, schwarz gemischte Rückenbinde, sondern auch auf den Halsseiten jederseits eine vom Ohr zur Schulter verlaufende, hell schwärzlich grau und braun glisirte Binde. Das dritte Exemplar hat eine schwarze Vorderseite der Ohren und überdiess

einen schwarzen, braun gemischten Schulterfleck, der sich, sowohl vorn als hinten, in Hakenform nach unten verlängert. Der Rücken ist auch sehr wenig braungrau-glasirt und zeigt deutlich die Spur einer Längsbinde, die sich vom Hinterhaupt bis zur Rückenmitte erstreckt. Er nähert sich daher mehr als die beiden andern Exemplare der von Pallas beschriebenen Färbung des *Cr. songarus*. — Aus diesen Farbenverschiedenheiten, in Verbindung mit dem Umstande, dass Karelin seine Exemplare im Oktober und Dezember gesammelt hatte, zieht nun Brandt mit Recht den Schluss, dass der *Cr. songarus*, gleich manchen anderen nordischen Thieren, im Winter weiss werde.

Die Gattung *Hesperomys* bereicherte Waterhouse mit einer neuen Art, *H. boliviensis* (Ann. of nat. hist. XVII. p. 483).

Sie wurde von Bridges in den nämlichen Lokalitäten wie *Ctenomys brasiliensis* entdeckt, in deren verlassenen Höhlen sie wohnt; in der Dämmerung wird sie oft auf den Hinterbeinen sitzend gesehen. Sie ist 5" 3''' lang und der Schwanz 3" 5'''. Ihrer grossen Ohren wegen vergleicht sie W. mit *Mus auritus* Desm., von der er sie jedoch in der Grösse und Färbung verschieden findet; letztere ist fein ockergelb.

Ueber die von mir unter dem Namen *Hypudaeus alpinus*, von Martins als *Arvicola nivalis* aufgestellte Wühlmaus sind in den Actes de la Soc. Helvétique des sc. nat. Genève 1846 p. 72. etliche Verhandlungen mitgetheilt.

Indem Martins anführte, dass diese Wühlmaus ein Alpenthier sei, das niemals unter 2000 Meter Höhe gefunden würde, machte Schinz darauf aufmerksam, dass erwähnte Art nicht die einzige sei, welche die hohen Regionen der Schweiz bewohne, sondern dass man daselbst auch noch *Arvicola Nageri* und 2 andere Arten antreffe, von denen die eine die gewöhnliche Feldmaus zu sein scheine. Ref. will bei dieser Gelegenheit die Bemerkung beifügen, dass er sich nunmehr von der spezifischen Differenz zwischen *Hypudaeus alpinus* und *H. Nageri* überzeugt hat, und dass er jetzt nach mündlicher Mittheilung von Prof. Blasius weiss, dass die im hiesigen Museum aufgestellten 2 Exemplare von *H. alpinus* noch nicht erwachsen sind, da diese Art beträchtlich grösser wird, als Ref. auf Grund derselben angegeben hatte.

Von 2 neuen Nagergattungen aus den Tertiärgebilden von Weissenau führte H. v. Meyer im Jahrb. f. Min. S. 475 nur die Namen *Micromys* und *Lithomys* an, daher ihnen hier blos eine provisorische Stelle angewiesen werden kann. Der Name *Micromys* ist übrigens schon an *Mus minutus* vergeben.

Zwei neue Nagergattungen aus Mozambique, die Peters aufstellte, mögen wohl zu dieser Familie gehören (Bericht über d. Verh. der Berlin. Akad. S. 258).

Die eine Gattung heisst *Saccostomus*. „Schnautze stumpf, Schwanz kurz, beschuppt, schwach behaart. Ohren frei. Extremitäten kurz, fünfzehig. Schneidezähne ungefurcht. Oben und unten 3 Backenzähne mit Wurzeln; der erste und grösste mit 3 Schmelzlamellen, die hintersten mit 2 Lamellen. Innere Backentaschen. Leber ohne Gallenblase. Magen durch eine innere schmale Falte in 2 Abtheilungen geschieden. Darm kürzer im Verhältniss zur Körperlänge als bei den eigentlichen Nagern. — Art: *S. campestris*; schiefergrau, am Bauche schneeweiss. 4 Zoll lang (ungerechnet den Schwanz). Der Schwanz ist  $\frac{2}{3}$  der Länge des Körpers. Lebt in Feldern, wo sie sich Höhlen gräbt mit 2 Ausgängen, an welchen sie Steinchen anhäuft. Heisst in der Negersprache Psuku.“

Die andere Gattung heisst *Steatomys*. „Spitze Schnautze. Schwanz und Extremitäten kurz, letztere mit 5-Zehen (kleine Daumenwarze). Obere Schneidezähne einfach gefurcht. Allenthalben dreihöckerige gewurzelte Backenzähne, welche nur wenig von denen der eigentlichen Mäuse abweichen. Keine Backentaschen. Eingeweide wie bei Mus, nur kürzer. Die Gallenblase ist vorhanden. Der Magen ist wie bei der vorhergehenden Gattung. Art: *St. pratensis*; braun oder graubraun, am Bauche weiss. Schwanz fast nackt. Lebt ebenfalls in Ebenen, besonders in Getreidefeldern, wo sie eine Höhle mit einem einzigen Zugang gräbt. Sie wird leicht ergriffen, da sie wegen ihrer kurzen Beine nicht sehr schnell ist. Sie wird namentlich in den Monaten April und Mai zur Erntezeit in ausserordentlicher Menge gefangen, ist dann sehr fett und wird als Leckerbissen sehr geschätzt, daher sie in Menge zum Verkauf angeboten wird. Heisst in der Negersprache von Tette: Sana.“

**Castorina.** Die ausgestorbene Gattung *Chalicomys* wurde durch H. v. Meyer mit einer neuen Art, *Ch. Eseri* vermehrt (Jahrb. f. Min. S. 474).

Sie ist auf ein Unterkiefer-Stück begründet, das im Süsswasserkalk des Oerlinger Thales bei Ulm gefunden wurde. In den Würtemb. naturw. Jahresh. S. 147 ist dieser Art ebenfalls gedacht und auf Tab. 3 Fig. 1 eine Abbildung des erwähnten Fragments beigelegt. Wie H. v. Meyer berichtet, kommt diese Art auch bei Weissenau vor.

Ueber die Verbreitung der Biber in Polen legte St. K. v. Siemuszowa-Pietruski seine Erfahrungen in unserm Archive S. 183 nieder.

**Aculeata.** In W. Haidinger's Berichten über die Mittheilungen von Freunden der Naturw. in Wien lieferte Hammerschmidt (S. 131) die Beschreibung eines aus Mexiko eingesandten Greifstach-

lers, den er für identisch mit *Cercolabes Liebmani* ansieht, was auch wohl seine Richtigkeit haben wird.

**Duplicidentata.** H. v. Meyer hat in seiner auf gründlichen und umfassenden Untersuchungen ruhenden Aufzählung des Wirbelthier-Gehalts der diluvialen Spalt- und Höhlen-Ausfüllungen im untern Lahnthal auch Ueberreste von *Lagomys spelaeus* und *Lepus timidus* aufgeführt (Jahrb. f. Min. S. 526).

### **Edentata.**

Während in einer frühern Arbeit Owen auf Verwandtschaftsbeziehungen der Zahnlucker mit den Vögeln hingewiesen hatte, suchte E. Fry solche zwischen den ersteren und den Reptilien, insbesondere zwischen Gürtelthieren und Schildkröten aufzuzeigen (Ann. of nat. hist. XVIII. p. 278).

Als Beitrag zur Kenntniss der geographischen Verbreitung der Säugthiere mag hier angeführt werden, dass sowohl Begbie (a. a. O. S. 401) als auch Cantor in seinem Katalog das Vorkommen von *Manis javanica* auf der malayischen Halbinsel angeben; ersterer überdiess auch noch das von *Manis crassicaudata*, die Cantor indess nicht mit aufzählt.

Notizen über einen lebenden Ameisenigel (*Tachyglossus*) wurden von Owen in den Ann. of nat. hist. XVII. p. 126 beigebracht.

Ueber die Zusammensetzung des Hinterfusses des gigantischen fossilen Gürtelthiers der Banda oriental (*Glyptodon*) trug Joh. Müller einige Bemerkungen vor (Bericht der Berlin. Akad. S. 179).

### **Solidungula.**

In einem Briefe an die pariser Akademie erstattete F. von Castelnau einige Bemerkungen über die Maulthiere, die er auf seinen Reisen durch Südamerika vielfach zu beobachten Gelegenheit hatte (Institut. p. 206).

Zuvörderst spricht er von der Fruchtbarkeit eines weiblichen Maulthiers und versichert, dass die Thatsache von ihm selbst beobachtet worden sei. Dieses Thier, aus der Vermischung einer Stute und eines Esels entsprossen, hat zum erstenmal in seinem siebenten Lebensjahr mit einem Esel ein Maulthier erzeugt, das in Allem den andern Thieren dieses Namens ähnlich war; es yante nicht, indess variirt ohnediess bei diesen Thieren die Stimme sehr, indem sie bei den einen fast wie beim Esel ist, während die andern nur das Wiehern des Pferdes haben. Im neunten Jahre hatte eine zweite Befruchtung statt von einem Pferd; diessmal war der Sprössling eine veritable Stute, aber sehr elend und kleiner Gestalt. — C. erwähnte ferner, dass in den Centraltheilen Brasiliens und in den bolivischen Kordillern die Stuten und weiblichen Maulthiere fast niemals Eckzähne haben, während bei den Pferden und männlichen Maulthieren

die Zahnbildung von der gewöhnlichen Beschaffenheit ist. Hinsichtlich letzteren Punktes hat jedoch Ref. zu erinnern, dass auch in Europa bei den Stuten nur höchst selten Eckzähne sich finden und dass sie selbst den Hengsten bisweilen im Unterkiefer fehlen.

### ***Pachydermata.***

Reichenbach publizierte zwei hieher gehörige Werke: 1) *Anatomia mammalium. Ps. I. Cetacea et Pachydermata, tab. aen. LXV illustrata. Lips. 1845.* 2) *Synopsis mammalium. Fasc. I. Cetacea, Pachydermata, Suilla. Dresd. 1846.*

Auf eine dritte Art von Elephanten wurde durch Temminck hingewiesen.

In seinem Coup-d'oeil général sur les possessions Néerlandaises dans l'Inde Archipélagique I. p. 328 gab Temminck die Erklärung ab, dass nach Skeleten vom sumatranischen Elephanten, der in dem Lande der Lamponys an der Südspitze, so wie in den gebirgigen Gegenden der Residenzen Padang und Palembang in grosser Anzahl vorhanden ist, derselbe vom indischen Elephanten sich eben so gut unterscheidet, als der letztere vom afrikanischen, so dass er als dritte Art dieser Gattung zu betrachten sei.

H. Marschall führte in seinem Werke: *Ceylon, a general description of the Island etc. an.* dass auf dieser Insel die Elephanten noch immer zahlreicher als in irgend einem andern asiatischen Lande sind, obwohl man versichert, dass seit der englischen Besitznahme weit über 2000 Elephanten erlegt worden seien. Der grösste unter den zahmen Elephanten, die M. auf Ceylon sah, hatte nach seiner Messung eine Höhe von 8' 7". Die Ausbeute an Elfenbein wirft selbst keinen sonderlichen Gewinn ab, da die wenigsten von diesen Thieren mit vorragenden Stosszähnen versehen sind.

Das Wohngebiet und die Ausrottung des Mammuths wurde von Murchison im *Edinb. new philosoph. journ. p. 344* besprochen.

Er erklärt sich gegen die Behauptung von Pallas, dass die Mammuthsknochen zuweilen mit Meeresablagerungen vermengt angetroffen würden, indem er es für erwiesen annimmt, dass sie allenthalben nur vom süssen Wasser angeschwemmt worden seien. Seiner Meinung nach war ursprünglich der Mammuth in ganz Sibirien zu Hause; da sei aber plötzlich der Ural und der Altai aus den unterirdischen Tiefen empor gestossen worden und dadurch hätte das Klima sich dergestalt verschlimmert, dass das Mammuth nicht mehr fortleben konnte. Uebrigens hätte Sibirien auch wohl schon vor jener Katastrophe kein tropisches Klima gehabt, was er aus der reichlichen Behaarung des Mammuths schliessen will. M. erklärt sich also gegen Cuvier's Annahme von einer plötzlichen Veränderung des Klimas.

Weiter ist er der Meinung, dass weil der Schmelz an den Zähnen des Mammuths fester ist als an denen des Elephanten, jene Thiere mehr auf derbere Nahrung, hauptsächlich Baumzweige, angewiesen waren und dass also wohl Wälder von Birken, Büchen, Weiden u. s. w. sich zu jener Zeit bis an das Eismeer erstreckt und bis dahin zur Sommerszeit die Mammuths ihre Wanderungen von dem mittelasiatischen Hochlande ausgedehnt hätten. Nach der vorhin erwähnten Gebirgserhebung seien diese Wälder verschwunden und die in den Niederungen aufgestauten Gewässer hätten daselbst Sümpfe und Seen gebildet, in denen sich grosse Knochenablagerungen angehäuft hätten. Hinsichtlich der an der sibirischen Meeresküste aufgestapelten fossilen Knochen ist M. der Meinung, dass die Mammuthe erst durch die Ströme dort angeschwemmt worden seien. — Unsers Bedünkens nach würden sich diese Erklärungen ganz gut hören lassen, wenn es nur den Geologen erst gelänge die Hypothese von den Gebirgserhebungen aus dem Reiche des Unglaublichen und Fantastischen in das Reich des Glaublichen und Wirklichen zu versetzen.

Brandt gab ebenfalls einige Aufschlüsse über die Verhältnisse, unter denen die Cadaver von Mammuth und Nashorn in Sibirien vorkommen, wobei er der ältern Meinung beipflichtet, dass selbige nicht aus dem fernen Süden nach dem hohen Norden durch Fluthen gebracht worden seien (Bericht über d. Verh. der Akad. d. Wissensch. z. Berlin S. 222).

Ein Sendschreiben von Dr. Warren in Boston, den Owen einen excellent anatomist and eminent physician nennt, brachte interessante Aufschlüsse über 2 neu aufgefundene, fast vollständige Skelete von Mastodon (Ann. of nat. hist. XVII. p. 145).

Im Herbste 1845 wurde ein ganzes Mastodon-Skelet, zugleich noch mit 2 Schädeln, 2 besondern Unterkiefern und andern Knochen im Staate New Jersey ausgegraben und durch die Liberalität einer Anzahl Gentlemen in Boston für die Harvard University in Cambridge (3 Miles von Boston) acquirirt. Ein noch grösseres wurde bei Newburgh im Staate New York aufgefunden und von Dr. Warren selbst angekauft. Dasselbe hat ohngefähr eine Höhe von 12', der Schädel 3', die Stosszähne 10'. Aus der Länge dieser Zähne, sowie aus der der Beckendurchmesser schliesst W., dass sein Skelet von einem männlichen, das andere von einem weiblichen Thiere herrühren möchte. In der obern Kinnlade sind zwei, in der untern nur ein Stosszahn enthalten. Am andern Skelet, obschon es jünger aussieht, ist kein solcher Zahn vorfindlich. W. führt mit Recht diesen Umstand als einen Beweis von Owen's Ansicht an, dass nämlich dieser untere Eckzahn im jugendlichen Zustande beider Geschlechter vorgekommen sein möge, dann aber mit dem Alter bei den Weibchen verschwunden wäre. In dieser Hinsicht war bemerkenswerth auch einer von den

besondern Unterkiefern, der jugendlichen Alters war und an der Symphyse zwei Höhlen zeigte, die offenbar die Alveolen zweier Stosszähne waren. — Schliesslich fügt W. seinem Sendschreiben noch eine beachtungswerthe Bemerkung hinsichtlich der ältern Angabe über das muthmassliche Futter des Mastodons bei. Bekanntlich hatte man bei dem im Staate Virginien entdeckten Skelete in der Gegend des Magens und des Darmkanals eine Quantität zermalmter Zweige, Blätter und anderer vegetabilischen Substanzen, welche wahrscheinlich das Futter dieses Thieres ausmachten, angetroffen. Aehnliche Substanzen wurden in gleicher Lage bei dem Skelet von New Jersey gefunden, und bei dem andern, in dem Besitze des Dr. W., wurde eine Menge solcher Massen (ohngefähr 6 bushel) ebenfalls in der Gegend des Magens und des Darmkanals wahrgenommen. Da die Lage des Thiers bei seiner Entdeckung nicht verrückt worden war, so kann man hier wohl nicht irren, wenn man jene Masse für wirkliche Bestandtheile des Futters ansieht. Diese Meinung erhält noch eine Stütze durch die Angabe des Entdeckers des Skelets, dass der ganze Lauf der Därme durch das Futter konnte verfolgt werden.

Ueber das *Dinotherium indicum* wurden im Quat. Journ. of the Geolog. Soc. p. 360 Aufschlüsse ertheilt.

Duvernoy bemühte sich spezifische Unterschiede zwischen den kapischen und den abyssinisch-senegambischen Flusspferden ausfindig zu machen (Institut. p. 333).

Zur Vergleichung hatte er einen Schädel aus Schoa, 2 Skelete vom Senegal und ein Skelet vom Kap. Als Differenzen zwischen dem abyssinischen und kapischen bezeichnet er folgende. 1) Der Alveolenrand, welcher die fortlaufende Reihe der Hauptbackenzähne einschliesst, ist beim abyssinischen länger als beim kapischen. 2) Bei jenem und dem senegambischen ist im Oberkiefer der 3te Ersatz-Backenzahn stärker und complizirter, der 2te noch stärker als der 3te, und allein der 1ste hat eine konische Form mit breiter Basis. 3) Beim kapischen Flusspferd ist der correspondirende 1ste und 2te Backenzahn konisch und etwas seitlich comprimirt, ohngefähr wie die unächten Backenzähne der Hyäne. 4) Beim abyssinischen scheinen die Eckzähne stärker und ihre Furchen deutlicher. 5) Der Schädel ist im Verhältniss zu seiner Breite etwas länger beim kapischen als beim abyssinischen und senegalschen. 6) Die Richtung der Jochbögen ist bei letzteren schiefer als beim kapischen. 7) Die Augenhöhlen sind bei jenen fast rund oder selbst oval und in diesem Falle ist ihr grosser Durchmesser der senkrechte, während er beim kapischen der wagrechte ist. 8) Bei diesem hat auch der Unterkiefer eine geringere Dicke. Duvernoy schliesst daraus, dass das kapische Flusspferd spezifisch verschieden ist von dem abyssinischen und senegambischen; er schlägt deshalb vor die letztere als *Hippopotamus typus*, das kapische als *H. australis* zu bezeichnen, wozu

als 3te Art die vom St. Paul-Flusse komme, welche Morton mit dem Namen *H. minor* belegte. — Bei dieser Gelegenheit machte Js. Geofroy bemerklich, dass er, ohne damit der Ansicht Duvernoy's geradezu entgegen treten zu wollen, gleichwohl warnen müsse vor der Zulassung besonderer Arten, selbst wenn bisweilen die zur Untersuchung vorliegenden Objekte Differenzen wahrnehmen liessen. Es komme oft vor, dass beträchtliche Verschiedenheiten, wenn die Vergleichung auf Gegenständen aus weit von einander abliegenden Lokalitäten beruhe, sich vermindern und in unmerkliche Nüancen auflösen, sobald man Gelegenheit hat die extremen Glieder mit zwischenliegenden zu vergleichen. Ref. tritt entschieden dieser Ansicht bei und kann deshalb den von Duvernoy aufgestellten Differenzen keine Berechtigung zur spezifischen Sonderung der kapischen von den abyssinischen und senegambischen Flusspferden zugestehen.

Ueber die Weichtheile des antediluvianischen *Rhinoceros tichorhinus* hat Brandt, über die des Mammuths Gleboff Untersuchungen angestellt.

Ersterer hat einstweilen nur eine kurze Notiz hierüber bekannt gemacht (Institut. p. 387) und verspricht eine ausführlichere Mittheilung; letzterer hat seine mikroskopischen Untersuchungen über die Weichtheile des Mammuths in den Bullet. de la soc. imp. des naturalistes de Moscou. 1846. p. 108 publizirt und durch 3 Tafeln mit Abbildungen erläutert.

Für die geographische Verbreitung des *Rhinoceros sumatranus* ist ein viel grösserer Spielraum ermittelt worden als man bisher annahm.

Cantor sagt in seinem, schon mehrmals angeführten Verzeichnisse hierüber auf S. 55 folgendes: „Ein zweihörniges Nashorn bewohnt, wie die Malayen behaupten, das dichteste Dschungel, und verlässt dasselbe nur selten. Das Museum der Asiatic Society besitzt einen Schädel und auch einen Kopf mit dem Fell vom *Rhinoceros sumatranus* aus der Provinz Tenasserim, woselbst das Vorkommen dieser Art von Helfer und Blyth erwähnt worden ist. Diese Thatsache dürfte die Angaben der Malayen bestätigen und es lässt sich daher vermuthen, dass man später finden werde, dass sich der Wohnbezirk des *Rh. sumatranus* über die benachbarte malayische Halbinsel ausdehne. So ist es bereits vom Kapt. Begbie in seinem Buche über die malayische Halbinsel aufgeführt worden. In Lieut. Col. Low's History of Tenasserim (Journ. Royal Asiatic. Soc. III. 1836) ist der Kopf eines jungen Nashorns abgebildet, welches, nach der beträchtlichen Vorrangung zwischen den Augen, eine zweihörnige Art, wahrscheinlich die hier besprochene, zu seyn scheint.“ — Wenn die vorstehenden Angaben, unsers Bedünkens nach, allerdings noch nicht evident genug sind, um gerade das Vorkommen des *Rhinoceros*

sumatranus auf der malayischen Halbinsel ausser allen Zweifel zu setzen, so sind sie dagegen vollkommen ausreichend, um den Nachweis zu liefern, dass daselbst ebenfalls eine zweihörnige Art verbreitet ist.

Noch verdient angeführt zu werden, dass nach Cantor's Angabe sowohl *Rhinoceros indicus* als auch *Rh. javanicus* auf der malayischen Halbinsel zahlreich gefunden wird.

H. v. Meyer erweiterte die Ordnung der Dickhäuter mit 3 neuen, der Vorzeit angehörigen Gattungen (Jahrb. f. Min. S. 466, 467 und 471).

In den Tertiärablagerungen von la Chaux-de-fonds fand er Ueberreste, die zwar sehr an Lophiodon erinnerten, ihm aber doch genug Differenzen darzubieten schienen, um sie von selbigem unter dem Namen *Listriodon* zu trennen, wobei er die Spezies als *L. splendens* bezeichnete. An andern Ueberresten aus derselben Lokalität erkannte er 2 Arten schweinsartiger Thiere, die wohl einer und derselben Gattung dürften angehört haben, welche er, da in reinen tertiären Bildungen das Genus *Sus* noch nicht vorgekommen, bis zur Auffindung der Backenzähne, die eine genauere Entscheidung an die Hand geben werden, mit dem Namen *Calydonius* bezeichnet; die grössere Art benannte er *C. trux*, die kleinere *C. tener*. Seine dritte Gattung, *Tapinodon*, stammt aus den Tertiärgebilden von Egerkingen im Kanton Solothurn, und scheint dem Anoplotherium nahe zu stehen. Die dazu gehörige Art bezeichnet er mit dem Namen *T. Gresslyi*. Bemerkenswerth ist noch, dass obwohl die genannten Lokalitäten nicht sehr entfernt von einander liegen, gleichwohl ihre antediluvianische Fauna höchst verschieden ist.

Auch Owen errichtete eine neue Gattung, *Harlanus*, nach antediluvianischen Ueberresten, die in dem Staat Georgien aufgefunden worden waren (Proceed. of the Acad. of nat. scienc. of Philadelph. 1846. vol. III. p. 94).

Sie beruht auf dem Mitteltheil eines Unterkiefers, den früher schon Harlan unter dem Namen *Sus americanus* beschrieben hatte, der aber, wie Owen nachwies, nicht von dieser Gattung herrühren konnte, auch nicht von *Toxodon* oder *Lophiodon*, sondern von einer besondern Gattung, die an dem Tapir ihrem nächsten Verwandten findet. Sie scheint den Abstand zu vermindern, der die seltsamen nagerähnlichen Dickhäuter Südamerikas von den mehr tapirartigen Formen, welche in der alten Welt fossil gefunden werden, scheidet. Der Spezies legte Owen den Namen *Harlanus americanus* bei.

An einem obern Backenzahne von *Dichobane cervinum* zeigte Owen die Verschiedenheit von Moschus und jedem andern Wiederkäuer (Quat. journ. of the geol. soc. p. 420).

**Ruminantia.**

Sundevall hat seine methodische Uebersicht der Wiederkäuer zu Ende geführt (K. V. Akad. Handl. 1845. p. 265).

Wir haben die erste Abtheilung dieser ausgezeichneten Arbeit schon im vorigen Jahresbericht angezeigt, und bemerken hier, dass der vorliegende zweite den Schluss der 6ten Familie, der Antilopina enthält, worauf Fam. 6. Caprina und Fam. 7. Camelina folgt. Daran schliessen sich 2 Anhänge an, wovon der eine die dubiösen und hinsichtlich ihrer generischen Einreihung unsichern Arten, die fast zu den Antilopen gerechnet wurden, behandelt, der zweite sehr ausführlich mit den Spezies sich befasst, die Linné in seiner Ordnung Pecora begriff. Darauf folgen Addenda und Corrigenda, und den Schluss macht ein Verzeichniss der Namen und Synonyme der Antilopen. Die erste Abtheilung dieser Abhandlung ist bereits von Oken in der Isis 1846 S. 564, so wie von Hornschuch im Arch. skandinav. Beitr. z. Naturgesch. 1847 S. 78 aus dem Schwedischen ins Deutsche übersetzt worden, was zu ihrer Verbreitung wesentlich beitragen wird und mich der Mühe überhebt, sie hier in schematischer Uebersicht zur Vorlage zu bringen. Es ist diess eine Arbeit, durch welche die systematische Anordnung der Wiederkäuer und die Begründung ihrer Arten um einen guten Schritt weiter gebracht worden ist, eine wichtige Bereicherung der therologischen Literatur.

**Tylopoda.** Ueber Bastardkreuzungen zwischen den verschiedenen Lamas theilte F. de Castelnau einige Nachrichten mit (Institut. p. 206).

„Die Kreuzung des Lamas mit dem Alpaca,“ heisst es daselbst, „ist alltäglich; man hat aber ein ganz neues Resultat durch Kreuzung des Alpacas mit der Vicunna erhalten. Diese Thatsache ist um so merkwürdiger, als die Sitten dieser beiden Arten sehr verschieden sind, indem Alpaca und Lama sich dem Hausstande mit der grössten Leichtigkeit unterwerfen und selbst nicht mehr im wilden Zustande gekannt sind, während die Vicunna immer nur in kleinen Trupps auf den höchsten Spitzen der Kordilleren leben, sogleich entfliehen, sobald sie einen Menschen wahrnehmen und sich niemals dem Hausstande unterwerfen, denn es ist nur mit der grössten Mühe gelungen zwei oder drei Individuen zu zähmen. Indem ein reicher Landwirth des Dorfs Macucani in der Provinz Carabaja vier junge weibliche Vicunnas durch ein Alpaca bespringen liess, erhielt er innerhalb 3 Jahren 23 Bastarde, die niedliche Thiere sind, von mittlerer Grösse zwischen der des Alpacas und der Vicunna; ihre Wolle ist weiss, 14—15 Centimeters lang, sehr fein und der Seide ähnlich; ein einziges Männchen ist kaffefarbig. Ausser der Weide giebt man ihnen Morgens und Abends Gerste, Mais oder Kleienbrod, welches sie begierig fressen, sie sind sehr sanft und laufen mit Begierde dem ent-

gegen, der sie füttert. Die Wolle der Lama-Gattung ist bereits einer der wichtigsten Ausfuhrartikel von Peru, es würde bedeutend sein einen ähnlichen Erfolg von diesem Erzeugniss zu erhalten. Es würde auch merkwürdig sein zu wissen, ob diese Bastarde sich fortpflanzen könnten.“ — Hiemit hat freilich C. den Punkt berührt, der allerdings von Wichtigkeit für die Frage von der Bastardzeugung wäre, denn dass noch verwandte Arten Bastarde miteinander bilden können, ist ausser Zweifel, nicht aber, ob, doch unter welchen Beschränkungen, letzteren Fruchtbarkeit zusteht. Dass übrigens die Paarung zwischen Lama und Alpaca nichts so Gewöhnliches ist als es C. behauptet, wissen wir aus den gründlichen Beobachtungen v. Tschudi's, der gerade das Gegentheil davon behauptet und dem über diesen Punkt eine dreijährige Erfahrung zur Seite steht.

**Cervina.** Unter den 4—5 urweltlichen Hirscharten aus dem Lahnthale sonderte H. v. Meyer eine als *Cervus diluvianus* aus (Jahrb. f. Min. S. 524). Derselbe entdeckte unter den fossilen Ueberresten von la Chaux-de-fonds einen neuen *Palaeomeryx*, den er *P. Nicoleti* benannte (a. a. O. S. 468).

Die letzterwähnte Art würde, nach den vorliegenden Fragmenten zu urtheilen, die Grösse unserer grössten lebenden Arten erreicht haben.

*Dorcatherium vindebonense* wurde von H. v. Meyer als neue Art aus dem tertiären Becken von Wien unterschieden (Jahrb. f. Min. S. 471).

*Camelopardalis sivalensis* und *Bramatherium* wurden im Quat. Journ. of the geol. soc. p. 362 charakterisirt, doch hat Ref. dermalen dieses Heft nicht zur Hand, um umständlicher darüber berichten zu können.

Von neuen Hirscharten aus Chili haben Gay und Gervais in den Ann. des sc. nat. Févr. 1846 eine kurze Notiz gegeben.

Molina's räthselhafte *Capra Puda* erklären sie für einen kleinen, dem *Cervus rufus* und *nemorivagus* nah verwandten Hirsch, der wahrscheinlich mit *Cervus humilis* Benn. identisch sei. Ferner geben sie an, dass Molina's *Equus bisulcus* ein dem *Cervus antisiensis* ähnlicher Hirsch ist, der eine eigne Spezies, *Cervus chiliensis* zu bilden scheine. Endlich führen sie noch 2 neue Hirscharten an, *Cervus spinosus* und *C. Goudotii*, deren Schilderung noch zu erwarten steht.

**Cavicornia.** J. E. Gray versuchte sich an einer neuen methodischen Anordnung der hohlhörnigen Wiederkäuer (Ann. of nat. hist. XVIII. p. 227).

Nach einer kurzen Anzeige der bisherigen Anordnungen, wobei er, wie gewöhnlich, nicht die geringste Kenntniss von den deutschen Leistungen hat, erklärt er, dass die Form der Hörner das natürlichste Merkmal zur Unterabtheilung in Gruppen abgebe. Demnach entwirft er folgende Anordnung.

I. Hörner rund oder zusammengedrückt, ohne vorspringenden Kiel am innern Vorderwinkel.

1. Hörner geglättet, seitwärts ausgebreitet, an der Basis cylindrisch oder zusammengedrückt, Knie (oder Handgelenk) unter der Mitte des Vorderbeins. *Boveae* (sic!).

2. Hörner konisch, rückwärts gebogen, cylindrisch oder zusammen gedrückt und an der Basis geringelt, Knie in der Mitte des Vorderbeins. *Antilopeae*.

II. Hörner winkelig mit mehr oder minder deutlichem Kiel am Vorderwinkel; Knie in der Mitte des Vorderbeins.

3. Hörner fast spiral, aufrecht; Thränensäcke deutlich, Stirne flach, Männchen ungebartet. *Strepsicereae*.

4. Hörner zurückgekrümmt, zusammen gedrückt; keine Thränensäcke, Stirne concav, Männchen gebartet. *Capreae*.

5. Hörner spiral, seitwärts ausgebreitet; keine Thränensäcke, Männchen ungebartet. *Oveae*.

Die *Boveae* bestehen wieder aus den Gattungen *Bos*, *Bibos*, *Bison*, *Bubalus* und *Anoa* mit nackter feuchter Muffel, und *Poephagus* und *Ovibos* mit behaarter. — Die *Strepsicereae*, die einzigen Hohlhörner mit weissen Streifen oder Flecken, bilden 4 Gattungen: *Portax*, *Strepsiceros*, *Boselaphus* und *Tragelaphus*, wovon die 3 erstern eine Schafsnase, die letzte eine nackte Nase hat. — Die *Capreae* haben 3 Gattungen: *Hemitragus* mit feuchter Muffel, *Ibex* und *Capra* mit Schafsnasen. — Die *Oveae* begreifen nur die Gattung *Ovis*.

Die *Antilopeae* werden folgendermassen abgetheilt.

I. Feld-Antilopen, Nasenlöcher innen kahl.

1) Aechte Antilopen; leichtleibig und schlankbeinig, Hufe klein, Schwanz kurz oder mittelmässig, mit verlängerten Haaren bis zur Basis bedeckt; Hörner leierförmig oder konisch.

a) Hörner mässig, leierförmig; Muffel schafsartig.

*Saiga*. Nase sehr hoch, zusammengedrückt, abgestutzt; Hörner weiss, leierartig. *S. Colus*.

*Kemas*. Nase des Männchens jederseits mit einer Erweiterung; Hörner verlängert, zusammengedrückt, leierförmig. *K. Hodgsonii*.

*Gazella*. Nase sich zuspitzend, einfach; Hörner leierförmig; deutliche Thränengrube. *G. gutturosa*, *subgutturosa*, *dorcas*, *rufifrons*, *Isabella*, *Bennettii*. *Soemmerringii*, *dama*, *ruficollis*, *Mhor*.

*Antilope*. Nase wie vorige, Hörner leierförmig, verlängert; keine Thränengrube. *A. melampus*.

*Cervicapra*. Nase ebenso; Hörner cylindrisch, fast spiral.  
*C. bezoartica*.

β) Hörner dünn, konisch, klein.

*Neotragus*. Muffel schafsartig, Scheitel geschopft, Thränengruben gross und rund. *N. saltiana*.

*Cephalophus*. Muffel kahl, Scheitel geschopft, Thränengrube eine drüsige Längslinie (die Arten weiter unten).

*Nanotragus*. Muffel kahl, Thränengruben keine, Afterklauen keine. *N. pygmaeus*.

*Tetracerus*. Muffel kahl, Hörner zweipaarig, Thränengruben länglich. *T. quadricornis*.

*Oreotragus*. Muffel kahl, Hörner verlängert und spitz, Thränengruben quer, Hufe viereckig, zusammengedrückt, Behaarung dick und wellig. *O. saltatrix*.

*Calotragus*. Muffel kahl, Hörner verlängert und schmal, Thränengruben quer, Hufe dreieckig, Inguinalporen und Kniebüschel keine. *C. tragulus* und *melanotis*.

*Scopophorus*, wie vorige, aber Knie mit grossem Schopf und deutlichen Inguinalporen. *S. Ourebi* und *montanus*.

*Eleotragus*. Muffel kahl, Hörner gekrümmt, Thränengruben keine, Hufe dreieckig, Inguinalporen deutlich. *E. capreolus*, *arundinaceus* und *reduncus*.

2) Ziegen - Antilopen, schwerleibig, schwerbeinig und dickhufig, Schwanz sehr kurz, niedergedrückt und bis zur Basis mit Haaren bedeckt, Hörner konisch, selten vorn mit flachem Fortsatz.

*Capricornis*. Muffel kahl, Hörner gekrümmt, an der Basis geringelt, Thränengruben gross und rund. *C. sumatrensis*, *bubalina* und *crispa*.

*Nemorhedus*. Hörner ebenso, Muffel schafsähnlich, Thränengruben keine. *N. Goral*

*Maxama*. Muffel schafsähnlich, Hörner fast aufrecht, an der Basis geringelt, an der Spitze gekrümmt, Behaarung zweierlei. *M. americana*.

*Rupicapra*. Muffel schafsähnlich, Hörner dünn, aufrecht, an der Spitze scharf gekrümmt, Pelz weich. *R. Tragus*.

*Antilocapra*. Muffel schafsähnlich, Hörner schlank, aufrecht, vorn mit flachem Fortsatz, an der Spitze gekrümmt. *A. americana*.

3) Hirsch - Antilopen, gross, ziemlich schwerleibig, Schwanz verlängert, an der Basis mit kurzen Haaren, an der Spitze buschig; Hörner verlängert.

*Kobus*. Muffel nackt, Hals mähnig, Hörner fast leierförmig, an der Spitze vorwärts gebogen. *K. ellipsiprymnus*, *singsing* und *de-fossa*.

*Aegoceros*. Nase hirschartig, Nacken mit umgewendeter Mähne, Hörner verlängert, gekrümmt, zusammengedrückt; Thränengruben mit Haaren bedeckt. *Aeg. leucophaeus* und *niger*.

*Oryx*. Nase und Nacken ebenso; Hörner verlängert, cylindrisch, gerade oder schwach gekrümmt, Thränengruben keine. *O. Gazella*, *Beissa* und *leucoryx*.

*Addax*. Nase schafsähnlich, Nacken ungemähnt, Hörner verlängert, cylindrisch, fast spiral, Hufe vorn breit. *A. nasomaculatus*.

II. Wüsten-Antilopen; Nase breit, Nasenlöcher fast klappenartig, innen mit Borsten besetzt.

4) Pferde-Antilopen; Muffel niedergedrückt, schwammig und borstig, Nasenlöcher klappenartig.

*Catoblepas*. *C. Gnu* und *Gorgon*.

5) Rinder-Antilopen, Muffel mässig, mit kleiner nackter, feuchter Kuppe unter den Nasenlöchern.

*Boselaphus*. Hörner leierförmig, dicht an der Basis am vorspringenden obern Rande des Stirnbeins, Thränengruben mit einem Haarbüschel bedeckt. *B. bubalis* und *caama*.

*Damalis*. Hörner leierförmig, Thränengruben nackt. *D. lanata*, *senegalensis*, *Koba*, *pygarga*, *albifrons*, *Zebra*?

Vergleicht man die 3 neuesten Versuche die hohlhörnigen Wiederkäuer, insbesondere deren grösste Abtheilung, die Antilopen, in naturgemässe Gruppen zu vertheilen, so wird sich hinsichtlich der Zahl, Stellung und Begrenzung der letztern eine grosse Verschiedenheit ergeben, je nach den verschiedenen Standpunkten, von denen hiebei ausgegangen worden ist. Die erheblichsten Differenzen ergeben sich in dieser Beziehung hinsichtlich der Antilopen, die zu allen Gattungen der Hohlhörner Uebergänge darbieten. Bisher ist hauptsächlich bei ihrer Gruppierung die Beschaffenheit der Hörner, Hufe, Thränengruben und Nasenkuppe in Betracht gekommen; man wird sich aber wohl, wenn einmal von allen Arten die Schädelformen gekannt sind, entschliessen müssen, diese ebenfalls in Betracht zu ziehen, wenn gleich sie allein für sich nicht als oberster Eintheilungsgrund werden benutzt werden können. Was insbesondere das vorgelegte Schema von Gray anbetrifft, so sind unter den Antilopen seine meisten Gruppen und Gattungen (richtiger Untergattungen) leicht unterscheidbar, indess hat er die Trennung doch zu weit getrieben, da es seiner Eintheilung gewiss nicht zur Empfehlung gereichen kann, dass die meisten seiner Gattungen nur 1 oder 2 Arten zählen, wie denn unter den Antilopen nicht weniger als 13 Gattungen sind, von denen jede nur eine Art enthält. Unangenehm fällt es auf, dass Gray sich des Namens *Boselaphus* zweimal als Gattungsnamen (einmal bei seinen *Strepsicereae*, das andermal bei den Rinder-Antilopen) bedient, der schrecklichen Wortbildungen, wie *Strepsicereae*, *Oveae* etc. gar nicht zu gedenken. Die Trennung der Ziegen und Schafe in 2 Familien ist auch nichts weniger als naturgemäss.

Von den im britischen Museum aufgestellten Arten von *Cephalolophus* (nicht *Cephalophus*) theilte Gray kurze Beschreibungen mit (Ann. of nat. hist. XVIII. p. 162).

Er theilt sie folgendermassen ein:

I. Ohren fast so lang als der Kopf, spitz; Hörner verlängert, spitz; Stirne flach. *C. mergens* und *Campbelliae*.

II. Ohren halb so lang als der Kopf, ziemlich spitz, Hörner kurz. *C. coronatus* (*C. madoqua* Rüpp.).

III. Ohren nicht halb so lang als der Kopf, abgerundet, Hörner kurz.

a) schwarz, weisser Rückenfleck, kein Augenstrich. *C. sylvicultrix*.

b) falb, schwarzer Rückenstreif, kein Augenstrich. *C. Ogilbyi* und *dorsalis* Gray.

c) falb oder schwarz, kein Augenstrich. *C. niger* Mus. Leid., *natalensis* und *rufilatus* Gray (*A. grimmia* H. Smith).

d) graubraun, mit blassem Augenstrich bis zur Hörnerwurzel.

α) Pelz einfarbig, Haare einförmig: *C. Maxwellii*. — β) Pelz einfarbig, Haare schwarz und grau gemischt: *C. monticola* (*A. pygmaea* Licht.) und *melanorheus* Gray), *C. philantomba* Gray). — γ) Pelz gesprenkelt, Haare gelb geringelt: *C. punctulatus* (*A. philantomba* H. Smith). — Ueber die Arten von *Cephalophus* sind die Bemerkungen zu vergleichen, die Sundevall seiner Abhandlung S. 321 beifügte.

Eine neue Antilopengattung unterschied M. v. Düben als *Nesotragus* (Vet. Ac. Öfvers. 1846 p. 221; Sundev. l. c. p. 322).

Sie unterscheidet sich von *Nanotragus* bloss durch das Vorhandensein tiefer gekrümmter Thränengruben, was denn doch zu einer generischen Trennung nicht ausreichen möchte. Die einzige hieher gehörige Art nennt Düben *N. moschatus*, von der Grösse des *Nanotragus* spiniger und ist auf einer ostafrikanischen Insel bei Zanzibar entdeckt.

Gleichzeitig sonderten Gray und Sundevall 2 besondere Formen von der *Antilope Dorcas* ab.

Gray beschrieb sie unter dem Namen *Gazella rufifrons* und *G. Isabella* in den Ann. of nat. hist. XVIII. p. 214. Die *G. rufifrons* erklärt er für identisch mit der *Corinne* Fr. Cuv., und unterscheidet sie von *G. Dorcas* hauptsächlich durch den Mangel der Kniebüchel; die *G. Isabella* unterscheidet er von letzterer durch die Weichheit des Pelzes und den Mangel des dunkeln Streifens an den Seiten und an dem Rande der Afterscheibe. Ausserdem bemerkt er noch, dass seine beiden neuen Arten die Unterseite des Fusses und die Rückenseite des Laufes weiss haben, während bei *G. Dorcas* ein

schwarzer Haarbüschel unter dem Fuss sich findet und die Rückenseite des Laufes roth ist.

Durch die Verzögerung des Drucks seiner Abhandlung hatte Sundevall Gelegenheit in einem Nachtrag S. 324 noch bemerklich zu machen, dass die *Gazella ruffrons* identisch ist mit seiner *Antilope laevipes*, und die *G. Isabella* mit seiner *Antilope Isidis*, die er als Var.  $\alpha$  der *A. Dorcas* untergeordnet hat, als welche letztere sie auch Lichtenstein in seinen Darstellungen tab. 5 abbildete.

Noch ist bemerklich zu machen, dass Sundevall anfangs zweifelhaft (S. 271), nachher entschieden (S. 324) die *Antilope melampus* von den ächten Antilopen ausschied und für sie eine eigne Gattung, *Aepyceros*, errichtete.

Sundevall machte in seiner oft angeführten Abhandlung S. 278 auf einen eigenthümlichen Steinbock aufmerksam, den er als *Capra Ibx. var. Sarda* bezeichnete.

Die Unterschiede vom eigentlichen Alpensteinbock giebt er so an: „differt barba maris brevi, ad latera prolixa, densa, im formam rotundatam quasi detonsa, pilis basi retrorsum adpressis, dein perpendiculariter curvatis, composita. Praeterea cornua paullo longiora et fortius (sed in eodem plano) curvata, latere postico, etiam baseos, evidenter compresso-rotundata, sed tamen haud trigona dicenda; apice, ut ibicis, compressa et lata. Regio scapularis et infra lateralis paullo nigrior. In ceteris descriptio *C. ibicis* cum hoc congruit. In Kopenhagen sind 2 solcher Exemplare (Männchen und Weibchen „e Sardinia allati“ vorhanden; in Stockholm ebenfalls ein Paar „e regione cisalpina allati“, doch unbekannt woher. Da dieses letzterwähnte Paar, wie mir Dr. Sundevall brieflich mittheilte, durch den verstorbenen Michahelles, der einen ausgebreiteten Naturalienhandel, insbesondere mit Alpenthiereu betrieb, eingesendet worden war; so ist es mir wahrscheinlich, dass solches Steinbock-Bastarde waren, die damals im Berner Oberlande in ziemlicher Anzahl vorkamen. Auch die Exemplare in Kopenhagen könnten vielleicht einen ähnlichen Ursprung haben, da es wenigstens in Sardinien (insofern man nicht das Königreich beider Sardinien, sondern nur die Insel dieses Namens darunter versteht) keine Steinböcke giebt.

Dass *Capra Pudu* nichts weiter als eine Hirschart ist, ist schon vorhin erwähnt worden.

Ueber die Identität des *Urus* und *Bison* rückte W. Weisenborn eine Abhandlung in Froriep's Neue Notizen XL. S. 129 ein.

Der Verf. kannte über diesen Gegenstand aus den neueren Verhandlungen nur die Besprechungen von Cuvier und Bojanus; was hierüber später E. v. Baer, Pusch und Ref. urtheilten, ist ihm unbekannt geblieben. Wie schon die Ueberschrift vermuthen lässt,

schliesst der Verf. aus den älteren Vorlagen auf die spezifische Einheit dieser beiderlei Thiere.

### ***Pinnipedia.***

Der Schluss von J. E. Gray's Charakteristik der Robben der südlichen Hemisphäre ist auch im abgelaufenen Jahre nicht erschienen.

### ***Cetacea.***

Zwei Monographien sind über diese Ordnung bekannt gemacht worden: 1) des Ref. Beschreibung der Walle im VIIten Bande von Schreber's Naturgesch. der Säugthiere, und 2) J. E. Gray's Schilderung derselben in der Zoology of the voy. of H. M. S. Erebus and Terror. Mammal. Parts 3—5.

Bei der weiten Entfernung des Wohnsitzes des Ref. vom Meere darf man nicht erwarten, dass ihm die Sammlungen daselbst ein reiches Material zur Selbstansicht dargeboten haben werden. Seine Arbeit musste sich also hauptsächlich darauf hinlenken, das weit und breit zerstreute Material in der Literatur in geordneter Uebersicht zusammen zu stellen. Eigenthümliche Untersuchungen sind von ihm vornehmlich über *Manatus americanus*, *Balaenoptera musculus* und *Delphinus amazonicus* (*Inia boliviensis*) nach den in der hiesigen Sammlung aufbewahrten Originalen vorgenommen worden.

Ein desto reicheres Material hatte Gray zur Autopsie vorliegend, und so kann es denn nicht fehlen, dass er uns eine Menge neuer Arten vorführt, freilich meist nur nach Schädeln und zwar etwas zu eilig und allzū kurz charakterisirt, als dass ihr Bestand schon gesichert wäre; auch hätte der Literatur bei ihm eine gründlichere Aufmerksamkeit gewidmet werden dürfen. Höchst werthvoll sind die 30 Tafel mit Abbildungen, grösstentheils von Schädeln. Gleich dem Ref. theilt Gray die Fischzitzthiere in eigentliche Walle (Cete) und in Sirenen (Manates oder Mermaids), von denen indess nur die ersten hier bei ihm in Berücksichtigung kommen, und zwar in 3 Familien: Balaenidae, Physeteridae und Delphinidae. Wir wollen diese in einem kurzen Ueberblick betrachten, wobei ich die von Gray als neu aufgestellten oder doch wenigstens neu benannten Arten mit einem Sternchen (\*) bezeichnen will.

Die Balaenidae zerfallen in 3 Gattungen:

I. *Balaena*. α) Rücken glatt: 1) *B. mysticetus*, 2) *B. australis* Desm., 3) *B. japonica*\*, 4) *B. antarctica*. β) Hücken höckerig: 5) *B. gibbosa*.

II. *Megaptera*. 1) *M. Poeskop* Desmoul. (Rorqual du Cap Cuv.), 2) *M. longimana*, 3) *M. americana*\*, 4) *M. antarctica* (*Balaenopt. antarctica* Schleg.).

III. *Balaenoptera*. 1) *B. Physalus* (*B. rostrata* Brandt et Ratzeb., *B. sulcata arctica* Schleg., Rorqual de la mediterrannée Cuv.), 2) *B. laticeps*\* (*B. rostrata* Rudolph., Rorqual du Nord Cuv.), 3) *B. fasciata*\* (Bal. n. sp. Tschud. mamm. consp. peruan. 13). 4) *B. Ivasi*\* (*B. arctica* Schleg.); 5) *B. australis* (*B. rostrata australis* Desmoul.).

Mit dieser Anordnung sah sich Gray sehr bald nicht mehr befriedigt, wozu insbesondere ein Besuch von Eschricht mitgewirkt hatte, und so entwarf er denn im Appendix von S. 46—52 eine neue Charakteristik der Balaeniden in folgender Weise.

I. *Balaena*. 1) *B. mysticetus*, 2) *B. japonica*, 3) *B. australis*, 4) *B. marginata*.

II. *Balaenoptera*.  $\alpha$ ) (*Balaenoptera*) Brustflossen auf  $\frac{1}{3}$ , Rückenflossen auf  $\frac{2}{3}$  der Länge von der Nase; Wirbel 46 oder 48, Querfortsatz des zweiten Wirbels ringartig: 1) *B. rostrata* Fabr. (*B. Physalus* Gray, Vaagehval Eschr. —  $\beta$ ) (*Physalus*) Brustfl.  $\frac{1}{2}$ , Rückenfl.  $\frac{3}{4}$  der Länge von der Nase; Rücken grau; Wirbel 54, Querfortsatz des Halswirbels ringartig (durchbohrt): 2) *B. antiquorum* Fisch. (Rorqual de la mediterrannée Cuv.) —  $\gamma$ ) (*Rorqualus*) Brustfl.  $\frac{1}{2}$ , Rückenfl.  $\frac{3}{4}$  der Länge von der Nase; Rücken schwarz; Seitenfortsätze von zwei Halswirbeln ganz; Wirbel 62, 64: 3) *B. Boops* (*B. sulcata arctica* Schleg.), 4) *B. australis*. Hierüber einige Bemerkungen.

Die Arten von *Balaena* unterscheidet Gray hauptsächlich nach der Beschaffenheit der Barten. Darnach unterscheidet er auch seine *B. marginata* aus West-Australien, deren Diagnose lautet: „Barten sehr lang, dünn (fast 8mal so lang als breit an der Basis), rein weiss, mit ziemlich breitem schwarzen Rand an der äussern oder geraden Seite.“ Nur aus 3 Fischbeinplatten von 20" Länge bekannt, die bei der Veränderlichkeit derselben in der Färbung und Form nach Alter und Stellung im Rachen keineswegs einen genügenden Anhaltspunkt zur Begründung einer neuen Art abgeben können.

Die glücklichsten Berichtigungen hat Gray bei *Balaenoptera* angebracht, doch die Zahl der Arten höher angenommen als Ref. Abgesehen von den langhändigen unterscheidet Ref. unter den kurzhändigen Finnfischen nur 3 Arten: *B. boops*, *musculus* und *rostratus*, während Gray auch noch im Appendix 5 derselben annimmt, indem er zwar seine *B. fasciata* auslösst, dafür aber eine *B. antarctica* und *brasiliensis* (S. 51) zufügt. Da iness beide Arten nur auf der Ansicht etlicher Parthien von Barten beruhen, so sind sie zur Zeit noch höchst problematisch, da ferner der *B. australis* ebenfalls auf gar keinen haltbaren Stützpunkt fassen kann, so bleiben eigentlich doch nur bei Gray die 3 von uns zugelassenen Arten übrig. Seine *B. rostrata* ist identisch mit der unsrigen, der ihre spezifische Berechtigung zuerst durch Kröyer gesichert wurde, von dem jedoch hier aus leicht erklärlichen Gründen keine Rede ist. Wenn der

Schädel, den Gray auf Tab. 2 abbildet und, jedoch ohne weiteren Nachweis, der *B. rostrata* zuschreibt, dieser wirklich angehört, so möchte dieselbe dadurch in ihrer spezifischen Berechtigung weitere Begründung erhalten, da der Schädel sowohl von dem der *B. Boops* als noch mehr von dem der *B. musculus* sich entfernt. — Gray's *B. antiquorum* ist identisch mit unserer *B. musculus*. Ein von ihm mit Eschricht gemeinschaftlich untersuchtes Skelet von 75' Länge, zeigte 7 Hals-, 14 Rücken-, 15 Lenden- und 18 Schwanzwirbel, ungerechnet etliche, die noch im Rande der Schwanzflosse verborgen waren. Wenn Gray die Vermuthung ausspricht, dass Rudolphi's *B. rostrata*, aus der er anfangs eine eigne Spezies *B. laticeps* bildete, nur ein Synonym von seiner *B. antiquorum* sein dürfte und dass man deshalb das Skelet zu vergleichen hätte, so muss er nicht einmal die von Rudolphi, so wie die von Brandt und Ratzeburg gelieferten Abbildungen von ihrer *B. rostrata* mit Aufmerksamkeit verglichen, geschweige denn den gründlichen, aber freilich in deutscher Sprache geschriebenen Text gelesen haben, um einzusehen, dass hier von einer ganz andern Art, nämlich von der *B. Boops* die Rede ist. Ist es doch gerade dieser von Rudolphi abgebildete Schädel, den Cuvier in seinen Recherch. kopirte und auf dessen Eigenthümlichkeit überhaupt die *B. Boops* begründete.

Die langhändigen Finnfische (*Megaptera* s. *Megapteron*) hat Ref. in Uebereinstimmung mit Schlegel in einer einzigen Art vereinigt, während Gray sie in vier vertheilte, ohne freilich in irgend einer sichern Weise sie rechtfertigen zu können. So beruht z. B. seine *M. americana* bloss auf einer Zeichnung, von der er selbst sagt, dass sie der Abbildung von *M. longimana* sehr ähnlich, nur die Rückenflosse niedriger und der Schwanz breiter dargestellt wäre. Wenn man freilich nach Abbildungen, die meist nur flüchtig nach dem Augenmaasse, oft selbst von ungeübten Zeichnern, entworfen sind, die Arten aufstellen wollte, so würde man bei den riesenhaften, und eben deshalb sehr schwer aufnehmbaren Wallen bald eben so viele Arten als Zeichnungen haben.

Seine Familie der *Catodontidae*, wie er späterhin die *Physeteridae* benannte, vertheilte Gray unter 3 Gattungen, während Ref. mit einer einzigen, und diese nur aus einer einzigen Art bestehend, sich begnügte. Gray restituirte wieder die älteren Gattungen von Lacépède: *Catodon* und *Physeter*, lediglich auf die alten Angaben von Sibbald, die für die Systematik den Ausschlag nicht geben können, sich stützend, und diesen beiden Gattungen fügte er noch Blainville's *Physeter breviceps* als 3te bei, während Ref. in letzterem eher einen Delphin sieht, der mit den Buttwallen (*Phocaena*) in naher Verwandtschaft steht. Wenn Gray D. Bennett's Narrative of a Whaling Voy., was in neuerer Zeit den wichtigsten Beitrag zur Naturgeschichte der Pottwalle lieferte, berücksichtigt hätte, so würde er wohl, wie wir meinen sollten, Anstand genommen haben,

aus denselben mehrere Arten, geschweige denn Gattungen zu errichten.

Die Delphinidae bringt Gray in folgende Sektionen:

a) Kiefer sich verschmälernd, die Symphyse des Unterkiefers kurz (nicht halb so lang als der Kiefer), Rückenfinne gewöhnlich deutlich. Meerbewohner.

1. Oberkiefer zahnlos, Unterkiefer jederseits mit nur 1—2, oft im Zahnfleisch verborgenen Zähnen. Schnabel des Schädels an der Seite gekielt oder geflügelt. *Hyperoodontina*.
2. Ober- und Unterkiefer mit etlichen oder hinfalligen Zähnen. Flügel (wings) des Kiefers abwärts gerichtet. *Monoceratina*.
3. Ober- und Unterkiefer mit vielen Zähnen. Flügel des Kiefers horizontal. *Delphinina*.

b) Kiefer stark zusammengedrückt, die Symphyse des untern sehr lang, mehr als halb so lang, keine Rückenflosse, Zähne in beiden Kiefern. Flussbewohner.

4. Flügel des Kiefers vorn aufgebogen. *Platanistina*.
5. Flügel des Kiefers ausgebreitet. *Iniina*.

A. Die *Hyperoodontina* enthalten folgende Gattungen und Arten: I. *Hyperoodon*. α) Rückenfinne in der Rückenmitte: 1. *H. Butskopf* Lacep. — β) Rückenfinne hinter der Rückenmitte, dreieckig: 2. *H. rostratum* Wesm. (*D. Hunteri*, *diodon* etc.), 3. *H. Doumetii*\*, 4. *H. Desmarestii* Riss., 5. *H. latifrons*\* (nach einem Schädel).

II. *Ziphius*: 1. *Z. Sowerbiensis* (*Diodon bidens* Bell, *Delph. Sowerbyi* Desm.); 2. *Z. sechellensis* (Schädel).

III. *Delphinorhynchus*: 4. *D. micropterus* Cuv. (Dauphin de Dale Blainv.).

B. *Monoceratina*: a. Unterkiefer zahnlos: I. *Monodon monoceros*. — II. *Anarnacus groenlandicus*.

b. Ober- und Unterkiefer mit konischen, frühzeitig ausfallenden Zähnen: III. *Beluga catodon* (*D. leucas* Pallas.) und 2. *B. Kingii*\* (Schädel).

c. Ober- und Unterkiefer mit zusammengedrückten, bleibenden Zähnen: IV. *Neomeris*\* *phocaenoides* (*D. melas* Schleg.). — V. *Phocaena communis* (*D. Phocaena* Linn.).

C. *Delphinina*. a. Kopf vorn gerundet, nicht geschnabelt; Nase am Schädel kaum so lang als die Hirnhöhle: I. *Grampūs Cuvieri* (*D. griseus* Cuv.); 2. *G. Rissoanus*; 3. *G.* — ?; 4. *G. sakamata* (*D. orca* Schleg. faun. jap. 25). — II. *Globiocephalus vineval* (*D. globiceps* Cuv.); 2. *G. affinis*\* (Schädel); 3. *G. Siebol. dii*\* (*D. globiceps* Schleg. faun. jap.); *G. macrorhynchus*\* (Schädel). — III. *Orca gladiator* (*D. orca* Linn.); 2. *O. crassidens* (fossil); 3. *O. capensis*\* (Schädel); 4. *O. intermedia*\* (Schädel).

b. Kopf geschnabelt, Nase am Schädel länger als die Hirnhöhle: 1. *Lagenorhynchus leucopleurus* Rasch; 2. *L. albirostris* Gray;

3. *L. Electra*\* (Schädel); 4. *L. Asia*\* (Schädel); 5. *L. acutus* (*D. Eschrichtii*). — II. *Delphinapterus Peronii*. — III. *Delphinus*.  
 α) Kopf kurz geschnabelt, Nase des Schädels mässig; vor der Zahnlinie ein längliches Dreieck, Gaumen flach. †) Schnabel kaum vorspringend, Nase sehr gedrückt, kaum länger als die Hirnhöhle (*Cephalorhynchus*): 1. *D. Heavisidii*, 2. *D. obscurus*, 3. *D. compressicauda*. — ††) Schnabel kurz, Nase des Schädels dick, konisch, oben convex, halb so lang als der Kopf (*Tursio*): 4. *D. Tursio*, 5. *D. Abusalam*, 6. *D. Eurynome*\* (Schädel), 7. *D. Metis*\* (Schädel), 8. *D. Cymodoce*\* (Schädel), 9. *D. Doris*\* (Schädel), 10. *D. frenatus*. —  
 β) Kopf lang geschnabelt, Nase schlank, ziemlich niedergedrückt, zumal vorn, viel länger als der Kopf (*Delphinus*): 11. *D. Metis*\* (Schädel; derselbe Name ist übrigens schon von Gray an No. 7. vergeben worden), 12. *D. Styx*\* (Schädel), 13. *D. Euphrosyne*\* (Schädel), 14. *D. Delphis*, 15. *D. Janira*\* (Schädel), 16. *D. Novae Zeelandiae*, 17. *D. Sao*\* (Schädel), 18. *D. Försteri*\*, 19. *D. coeruleo-albus*, 20. *D. longirostris*, 21. *D. microps*\* (Schädel).

IV. *Steno* Gray: 1. *St. rostratus*, 2. *St. malayanus*, 3. *St. frontatus*, 4. *St. compressus*\* (Schädel), 5. *St. attenuatus*\* (Schädel), 6. *St. fuscus*\* (Fötus).

D. *Platanistina gangetica*.

E. *Iniana*. I. *Inia* (Zähne gerunzelt, die hintern mit Ansatz an der Innenseite: 1. *I. Geoffroyi* (*I. boliviensis*), 2. *Inia canadensis* (*Delph. canadensis* Desm.).

II. *Pontoporia* Gray (Zähne cylindrisch, konisch, spitz gekrümmt): 1. *P. Blainvillei* (*D. Blainvillei* Frem.).

So sind denn unter den Delphinen von Gray eine Menge neuer Arten vorgeführt, freilich meist nur nach Schädeln, zu denen die Thiere unbekannt sind und über deren Abänderungsgrenzen ebenfalls nichts bekannt ist.

Eschricht hat mit der Publikation seiner Untersuchungen über die Walle begonnen (*Det K. Danske Vidensk. Selsk. naturvidensk. og math. Afhandl. XI. Kjöbenh. 1845. p. 129—378 tab. 1—8*).

Ueber diese reichhaltige Arbeit kann hier nur eine kurze Uebersicht gegeben werden. Die 1ste Abhandlung enthält: „Bemerkungen über den frühern und gegenwärtigen Stand der Cetologie.“ S. 129. Nach Kapt. Holböl kommen Wallfische (*B. Mysticetus*) an der Westküste Grönlands nicht südlicher als 65° herab; nur ein Paarmal ist ein einzelnes Junges etwas südlicher gezogen, nämlich unter 64° (*Godthoob*). — Schneider theilte dem Verf. (S. 151) die Zeichnung eines an Kamtschatka gefangenen Wallfisches mit, der von Scoresby's Zeichnung des grönländischen Walles darin abweicht, dass der Leib hinter der Brustfinne stärker ist, der hintere Rand einen mehr abgerundeten Winkel hat, der vordere Rand mehr gerade, die Schwanz-

flosse kleiner, die Erhöhung für die Spritzlöcher minder vorstehend ist und auf der Schnautze der so charakterische Besatz mit Cirripeden sich findet. Ein grosser weisser Fleck mit unregelmässigen Umrissen nimmt das Meiste von der Bauchfläche ein und erstreckt sich mehr oder minder unter dem Unterkiefer; übrigens ist die Farbe schwarz. Schlegel's Abbildung stimmt im Wesentlichen mit der von Schneider, als in der Farbe etc., aber die Verschiedenheit in der Form der Finnen ist nicht angegeben, auch sind Schwanz und Lippen ungleich plumper.

Die 2te Abhandlung befasst sich mit der anatomischen Beschreibung der äussern Fötusformen zweier nordischer Finnfisch-Arten mit Anwendung auf Physiologie und Zoologie (S. 203), und zwar nach folgenden Kapiteln. a) Beschreibung von 6 Fötus des norwegischen Vaagehval. b) Beitrag zur Entwicklungsgeschichte der Bartenwalle. c) Beschreibung eines Fötus des Keporkak (*B. Boops* Fabr.) d) Ueber die Anwendung der Embryonen der Walle zur Bestimmung der Arten nach den äussern Formen.

Die 3te Abhandlung handelt „über die Embryonenformen der Ernährungs- und Fortpflanzungswerkzeuge der Bartenwalle“ S. 281. Besonders beachtenswerth ist es hier, was der Verf. über die Zähne bei den Embryonen sagt, die er bei *Balaena Mysticetus* und den Finnfischen sowohl im Ober- als Unterkiefer fand.

Brandt's *Symbolae sirenologicae, quibus praecipue Rhytinae historia naturalis illustratur*, sind nunmehr ebenfalls erschienen.

Sie machen ein eignes Heft aus von den *Mém. de l'acad. imp. des sc. de St. Pétersb. VI. série. Sc. math., phys. et naturelle Tom. VII. 2e partie: sc. naturelle. V. 4e livrais. 1846.* Die neue Auffindung eines Schädelfragments von diesem merkwürdigen Thiere auf der Beringsinsel setzte den Verf. in den Stand, eigenthümliche Vergleichen vorzunehmen. Zugleich mustert er die Stellersche Beschreibung und zeigt die Verwandtschaftsgrade, in welchen dieses Thier zu andern steht. Eine meisterhafte Monographie.

Eine Aufzählung der britischen Walle entwarf Gray in den *Ann. of nat. hist. XVII. p. 83*, woselbst er auch bemerklich macht, dass der von Brightwell a. a. O. S. 21 geschilderte *Delphinus Tursio* nicht dieser Art, sondern einer neuen angehöre, die er *Lagenorhynchus albirostris* benannte. — Ein in der Belfast-Bay gefangenes Individuum von *Hyperoodon* beschrieb W. Thompson a. a. O. S. 150, mit Beifügung einer Abbildung.

Die Existenz des *Physeter tursio* will W. Thompson (*Ann. of nat. hist. XVIII. p. 310*) aus den Angaben eines Kapitän Walker darthun, der vor mehreren Jahren etliche Walle schwimmen sah, ohne

dass ihm jedoch deren Kopf und Schwanz, sondern nur der Rücken mit einer hohen Finne sichtlich wurde. Wahrscheinlich ist hier *Delphinus orca* gemeint.

In unserem Archive S. 10 wurde von A. Cocco unter dem Namen *Delphinus Philippii* ein Delphin beschrieben, der seinem äussern Ansehen nach mit *Delphinus micropterus* übereinkommt.

Der Bau des Delphingehirns wurde von Stannius in den Abh. aus d. Gebiete der Naturw., herausgegeben von d. naturw. Verein in Hamburg I. S. 1 erläutert.

Zur Untersuchung dienten ihm mehrere frische Gehirne von *Delphinus phocaena*. Als Eigenthümlichkeiten des Delphingehirns, im Vergleich zum menschlichen, hebt er hervor, dass es vorzugsweise in der Richtung der Breite entwickelt, das kleine Gehirn grösstentheils unbedeckt und im Verhältniss zum grossen ausserordentlich stark ist, und dass der hintere oder untere Lappen der Hemisphäre des grossen Gehirns beim Delphin sehr wenig, beim Menschen beträchtlich länger als der vordere Lappen ist. Von Geruchsnerven konnte St. keine Spur auffinden, denn wenn er auch dieses oder jenes Fädchen für den fraglichen Nerven hätte halten mögen, so ergab doch die mikroskopische Untersuchung die Abwesenheit von Nervenprimitivfasern.

Aus dem Tertiärsande von Florheim sah H. v. Meyer ein Unterkiefer-Fragment, welches seine frühere Vermuthung über Kaup's *Pugmeodon* nunmehr bestätigt. — Nach diesem Kieferstück ist nämlich Kaup's *Pugmeodon Schinzii* oder Blainville's *Manatus Schinzii* nichts anders als *Halianassa Collinii* Mey. (Jahrb. f. Min. S. 328).

Im Becken von Antwerpen wurden zwei fossile Cetaceen-Ueberreste gefunden, die nach van Beneden's Ansicht dem *Ziphius* verwandt oder selbst einer neuen Gattung angehörig sind (Bullet. de l'Acad. des scienc. de Belgique. Brux. XIII. 1re part. p. 257).

## Bericht über die Leistungen in der Naturgeschichte der Vögel während des Jahres 1846.

Vom

Dr. G. Hartlaub.

---

Der Ornithologie wurden im verflossenen Jahre viele und wichtige Bereicherungen zu Theil. Die bisher nur geringe Anzahl schriftstellerisch thätiger Verehrer und Vertreter derselben hat zugenommen, und wenn wir auch in den Stossseufzer Temminks „tout le monde s'en mêle“ nach mehr als einer Richtung hin einstimmen mögten, so verdient gleichwohl diese allseitig reger werdende Theilnahme als erfreulich begrüsst zu werden. Bei uns in Deutschland haben sich die Ornithologen zu jährlichen Zusammenkünften vereinigt, und schon liegt die Frucht der ersten dieser Versammlungen in Gestalt einer unter Thienemann's Redaction erschienenen Zeitschrift für die gesammte Ornithologie „Rhea“ vor uns, deren erstes Heft sich bei allen Freunden vaterländischer Vögelkunde der günstigsten Aufnahme versichert halten darf. Für die exotische sind neben einzelnen Gelehrten anderer Länder in Frankreich hauptsächlich Lafrenaye, Lesson, Desmurs und Pucheran, in England Strickland, Sir W. Jardine, Gray, Gould und Fraser unermüdlich und erfolgreich thätig gewesen. Noch immer ist in der Anzahl der neuentdeckten Arten keine Abnahme zu spüren, ja selbst das Verzeichniss der europäischen Vögel wurde mit zwei neuen Arten bereichert, dem *Corvus collaris* aus Macedonien und dem *Caprimulgus Wiederspergii* aus der Umgegend von Belgrad. — Lesson hat kürzlich eine detaillirte Zählung der

bis jetzt bekannten Vögel publicirt, und dieselbe verdient wohl mitgetheilt zu werden, da sie augenscheinlich das Resultat mühsamer und gewissenhafter Untersuchung ist. Dar- nach gab es im Jahre 1844:

Bekante Arten	6,266.
Wirklichē Gattungen	1075.
Natürliche Familien	85.

Oder:

Tagraubvögel . . . .	288 Arten in	66 Gattungen	
Nächtraubvögel . . . .	80 - -	24 -	
Passereaux latirostres .	402 - -	25 -	
Passereaux tenuirostres	620 - -	99 -	
Passereaux compressirostr.	1773 - -	317 -	
Passereaux conirostres	1087 - -	201 -	
Grimpeurs . . . . .	568 - -	87 -	
Passerigalles . . . . .	285 - -	1 -	(26 subgenera)
Gallinacées . . . . .	266 - -	69 -	
Echassiers . . . . .	504 - -	89 -	
Palmipedes . . . . .	393 - -	88 -	

Wir sind der Meinung, dass die in diesem Augenblick bekannten guten Arten kaum an die oben angegebene Gesamtzahl hinanreichen, aber es unterliegt keinem Zweifel, dass eine genauere ornithologische Untersuchung einzelner Theile Africa's, Madagascar's, der Papouländer, Siam's u. s. w. dieselbe um ein nicht Geringes erhöhen wird. Je mehr sich nun solchergestalt das Material anhäuft, und je mehr die Zahl derer, welche sich der Bearbeitung desselben unterziehen, zunimmt, um so dringender stellt sich die Nothwendigkeit einer endlichen Vereinbarung hinsichtlich der für die Nomenclatur zu befolgenden Regeln und Gesetze heraus. Wann und wie es dazu kommen werde, das lässt sich freilich noch immer nicht absehen. Die kürzlich von Seiten der ersten englischen Zoologen bekannt gemachten und im einzelnen motivirten Vorschläge sind, wie dies zu erwarten stand, auf mehr oder weniger begründeten Widerspruch gestossen und haben mancherlei Gegenvorschläge nach sich gezogen, die sicher wiederum ihrerseits nicht unangefochten bleiben werden. Von einer allgemeineren Befolgung derselben ist bis jetzt noch wenig zu spüren, obgleich sie durchweg auf Sachkenntniss,

Unparteilichkeit und Billigkeit basirt erscheinen, und im Wesentlichen schwerlich grosse Veränderungen zulassen.

G. R. Gray's „Genera of Birds“ nehmen einen sehr regelmässigen Fortgang und sind bereits auf 38 Hefte angewachsen.

Wir erfahren, dass der Verfasser nach dem Schlusse des Werks die zahlreichen Irrthümer der Spezieslisten in einem eigenen „Appendix“, welcher zugleich für die Aufnahme von Zusätzen und Nachträgen bestimmt ist, zu berichtigen beabsichtigt.

Von Desmurs „Iconographie ornithologique“ sind 1846 drei neue Theile erschienen. Die Abbildungen sind gut, der Text könnte kürzer und kritischer gehalten sein.

„Esquises ornithologiques ou descriptions et figures d'oiseaux nouveaux ou peu connus“ ist der Titel eines schönen Werkes, welches der Vicomte Bernard Du Bus in Brüssel herausgibt und welches auf etwa 20 Lieferungen berechnet ist, deren erste, schon 1845 erschienen, vor uns liegt.

Sie enthält auf 5 Tafeln die Abbildungen von 5 Arten; drei davon wurden schon früher im Bulletin de l'Academie de Bruxelles beschrieben, die beiden andern sind neu. Dieses Werk ist nicht theuer und soll in unbestimmten Zwischenräumen erscheinen.

Unter der Redaction von T. E. Gray hat Graf Derby ein nur für Privatvertheilung bestimmtes Prachtwerk ersten Ranges drucken lassen, welches den Titel führt „Gleanings from the Menagerie and Aviary at Knowsley“ Fol. und welches die Abbildungen mehrerer Penelopearten, eines neuen Rallulus u. s. w. enthält. Neun Tafeln sind darin der Ornithologie gewidmet.

Fraser's „Zoologia typica“ kennen wir nicht aus eigener Anschauung. Dieses Werk giebt mit erläuterndem Text die Abbildungen seltener zuvor nicht abgebildeter Säugthiere und Vögel des Museums der Zoological Society.

Zehn Hefte sind erschienen und darin die Abbildungen von 34 Vögelarten, deren Beschreibungen die „Proceedings“ enthalten.

Von Schinz's „Naturgeschichte und Abbildungen der Vögel“ sind die ersten Hefte einer neuen vermehrten Auflage erschienen.

Der von F. A. L. Thienemann im Verein mit ornithologischen Freunden herausgegebenen Zeitschrift „Rhea“ geschah bereits rühmliche Erwähnung.

Das Protokoll der ersten Versammlung deutscher Ornithologen in Köthen bildet den Anfang der Mittheilungen; dann folgen Beiträge vom Herausgeber, von Naumann, v. Homeyer und andern, manches Neue und Interessante enthaltend. Wir wünschen und prophezeien der Rhea einen dauernderen Bestand als ihrer Vorgängerin von 1824, der Ornis.

Von Thienemann's „Fortpflanzungsgeschichte der gesammten Vögel“ ist das zweite Heft erschienen, ebenso ausgezeichnet durch die Schönheit der Abbildungen als durch den gehaltvollen Text.

Der neuesten Zeit ist es vorbehalten geblieben der Oologie eine eigentlich wissenschaftliche Haltung zu verschaffen, und die Arbeiten T.'s schliessen sich in dieser Beziehung an die Desmurs'. Ersterer fasst das Resultat seiner vieljährigen Behandlung dieses Gegenstandes in folgende Sätze zusammen: 1) Vögel, wirklich specie verschieden, legen auch zu unterscheidende Eier. 2) Stehen die Eier gewisser Vögel in so grosser Verwandtschaft, dass man eine ununterbrochene Reihenfolge wahrnimmt, so ist es misslich generische Sonderung vorzunehmen. 3) Bei scheinbar grösster Variation der Eier derselben species, ja desselben Individuums, ist es doch möglich feste Merkmale zur Erkenntniss aufzufinden, und zwar in den Organisationsverhältnissen der Schaale, Korn und Poren von T. genannt, zu deren genauer Erkennung man freilich einer Vergrösserung bedarf, die nicht unter 15fach linear sein darf (Rhea, Heft I. p. 11).

J. Müller's sehr wichtige Arbeit über die Stimmorgane der Passeres ist von Lebert ins Französische übersetzt: Ann. des Sc. natur. Févr. 1846, p. 94.

Der Respirationsapparat der Vögel bildet den Gegenstand einer ausführlichen und wichtigen Abhandlung von Natalis Guillot in den Ann. des Sc. natur. 1846, p. 25 und 85.

Wir bedauern, dass der uns nur kärglich zugemessene Raum nicht gestattet, das vom Verfasser in 12 Hauptsätze zusammengefasste Resultat seiner Forschungen hier unverändert mitzutheilen.

Gulliver machte die Zoological Society in der Sitzung vom 24sten März mit seinen fortgesetzten Studien über die Blutkörperchen der Vögel bekannt.

Die Grösse derselben richtet sich bei den Vögeln durchgängig nach der Grösse der Arten.

Eine Schrift von Dr. Reclam „De plumarum pennarum-que evolutione disquisitio microscopica“ ist uns nur dem Titel nach bekannt geworden.

Sundeval's Arbeit über die Flügel der Vögel ist übersetzt in der Isis auf p. 324.

Synonymische Rectificationen zu 50 exotischen Vögelarten gab Ref. auf S. 1 der Revue zoologique, IX.

Die Zahl der Beiträge zu den Lokalfaunen ist auch in diesem Jahre eine beträchtliche. — Wir nennen zuerst ein neues „Handbuch der Ornithologie, besonders zum Gebrauch für Sammler, enthaltend die in Europa vorkommenden Gattungen und die in Dänemark, Schleswig, Holstein und Lauenburg nebst den Inseln Helgoland und Rügen vorkommenden Arten, mit erläuternden Abbildungen, herausgeg. von einem Freunde der Ornithologie.“ Der Verfasser dieses Werchens, dessen erster Theil vor uns liegt, ist Dr. Paulsen in Apenrade. Dasselbe verräth durchweg den praktisch geübten Ornithologen, und lässt eine Fortsetzung wünschenswerth erscheinen.

Von Naumann's Naturgeschichte der Vögel Deutschland's ist die erste Lieferung des dreizehnten Bandes erschienen, Nachträge, Zusätze und Berichtigungen zu den Raubvögeln enthaltend. Mit uns haben wohl alle Freunde vaterländischer Vögelkunde die Fortsetzung dieses trefflichen Nationalwerkes als eine willkommene Gabe begrüsst.

E. Sachse's und C. A. Fechner's Naturgeschichte der Thiere Deutschlands, deren zweiter Theil die Vögel umfasst, genügt als Buch „für's Volk und für die Jugend“ allen billigen Ansprüchen.

Ein vollständiges Verzeichniss der europäischen Vögel mit Angabe des Vaterlandes derselben theilt Thienemann mit im ersten Hefte der Rhea. Von den 470 Arten, welche er aufzählt, werden 68 als nach Europa mehr oder minder häufig streichend oder nur zufällig dorthin verschlagen bezeichnet.

Auf S. 18 der eben genannten Zeitschrift liefert Naumann interessante Bemerkungen über den zweimal jährlich

stattfindenden Vogelzug auf Helgoland, nebst einem reichhaltigen Catalog der dort bis jetzt beobachteten Arten.

Es werden 230 genannt, darunter merkwürdiger Weise manche ganz südliche, als *Motacilla melanocephala*, *cinereocapilla*, *Salicaria galactodes* (und, fügen wir hinzu, *Sylvia subalpina*), *Grus virgo*, *Merops apiaster*, *Turdus Whitei*. Die Angabe, wonach dort zwei Jahre hintereinander eine *Phaeton*-Art fliegend beobachtet wurde, scheint uns im hohen Grade weiterer Bestätigung bedürftig.

Ibid. p. 27: Bemerkungen über einige Vögel Pommerns von v. Homeier. Dieselben verrathen den geübten Beobachter und sind sehr dankenswerth.

Sie betreffen die *Aquila naevia* und *albicilla*, *Anas fusca* und *nigra*, *Limosa Meyeri* u. s. w. Schliesslich wird ein Verzeichniss einiger für die deutsche Fauna seltener, dem östlichen Preussen als Stand-, Zug- und Strichvögel angehöriger Arten mitgetheilt.

Ueber den Zug und das Verweilen der Vögel um Renthendorf vom ersten Sept. 1845 bis zum 15ten Mai 1846 spricht Brehm in der allgem. naturhist. Zeitung, III. p. 210.

Derselbe unterscheidet ganz zweckmässig 4 Arten des Wanderns, nämlich 1) ein regelmässiges, den Zug nach Süd oder Südost; 2) ein seltenes Wandern zu mauchen Zeiten, welches man auch Verirrung nennen kann; 3) ein allmäliges Fortrücken von Ost nach West und ein Verändern des Brutortes; 4) das Erscheinen gewisser Arten in Menge oder in Gesellschaften in manchen Jahren an solchen Orten, an dene sie in mehreren hinter einander nicht vorkommen. (*Nucifraga*, *Bombycilla*, *Crucirostra bifasciata* etc.

Ein Verzeichniss der Vögel Preussens ist von Rathke mitgetheilt: Verzeichniss der in Ost- und Westpreussen vorkommenden Wirbelthiere, N. Preuss. Prov. Blätt. Bd. II. Hft. 1.

Es umfasst 259 Arten, von denen 224 in Ost- und Westpreussen, 17 nur in West-, 18 nur in Ostpreussen beobachtet worden sind. Zu den letzten gehören *Vultur cinereus*, *Strix uralensis*, *Scops*, *Muscicapa parva*, *Sylvia hortensis*, *Loxia pityopsittacus*, *Corythus erythrinus*, *Picus leuconotus*, *Tetrao saliceti*, *Platalea leucorodia*, *Ibis falcinellus*, *Anas rufina*.

Graf Tysenhaus hat seine Ornitologia powszechna mit dem 3ten Bande vollendet. Sie wird ein wirksames Hülfsmittel abgeben, unter den polnischen Völkern der Ornithologie Eingang zu verschaffen.

W. Thompson fährt fort der Ornithologie Irland's Aufmerksamkeit zu schenken und das Artverzeichniss

derselben mit Zusätzen zu bereichern: Ann. and Mag. 18. p. 310.

C. C. Löwenhjelm's „Zoologische Anmerkungen auf einer Reise in Norrland und Luleå-Lapmark“ sind übersetzt in der Isis auf Seite 692.

Ein Verzeichniss von Vögeln, auf einer zweimonatlichen Jagdexursion in Macedonien während des Winters von 1845—46 beobachtet, theilt Capt. H. M. Drummond mit: Ann. 18. p. 10.

Dasselbe umfasst 133 Arten, und ist um so wichtiger, als die Ornithologie dieses vielversprechendes Landes bisher so gut wie unbekannt war. Den meisten der hier aufgezählten Arten begegneten wir bereits in den Catalogen griechischer Vögel von Lindermeier, v. d. Mühle und Drummond selbst, einige aber treten uns als neu entgegen, so eine bisher unbeschriebene Dohlenart, *Corvus collaris*, gemein in allen Städten und Dörfern Macedoniens, *Grus leucogeranos*, von welchem D. einen grossen Zug beobachtete, dann die schöne und seltene *Anser ruficollis* und noch einige andere. Von *Anser hyperboreus*, deren auch v. d. Mühle erwähnt, wurde ein ganzer Zug gesehen.

Wichtige Zusätze zu Drummond's früheren Nachrichten über die Vögel Corfu's verdanken wir Capt. Portlock: Ann. 18. p. 294. Theils auf eigene Beobachtungen gestützt, theils nach Mittheilungen D.'s fügt derselbe noch 17 Arten hinzu, darunter *Corvus collaris*, *Merops Savignyi* und *Himantopus nigricollis*. (??)

Prof. M. Monti hat ein Verzeichniss der Stand- und Zugvögel der Provinz und Diöcese Como publizirt, und Z. Gerbe berichtet darüber in der Rev. zool. p. 95. Es sei, sagt er, kein trockner Katalog, sondern ziemlich ausführliche Notizen über die Lebensweise der einzelnen Arten seien hinzugefügt.

Dr. Carrara's uns nicht zu Gesicht gekommenes Werk, „Dalmazia descritta“ betitelt, enthält ein Verzeichniss der Vögel dieses Landes, nebst Bemerkungen über die Lebensweise derselben.

Die rühmlichste Erwähnung möge hier C. Holböll's „Ornithologischer Beitrag zur Fauna Grönland's“ finden.

Während eines 18jährigen Aufenthaltes in diesem Lande bereiste H. wiederholt die ganze Küste von Julianehoab unter dem 60sten bis Upernevik unter dem 72½° N. B., und benutzte Zeit und Gelegenheit

aufs Beste, um Grönlands Fauna gründlich kennen zu lernen. Es gelang ihm unter den Einwohnern die Sammellust in dem Grade rege zu machen, dass jetzt, wie er sagt, auf der erwähnten ausgedehnten Küstenstrecke schwerlich ein Wirbelthier seltnerer Art gefangen werden mögte, welches nicht auf eine oder die andere Weise wissenschaftlichen Händen anheimfiele. So konnte den allerdings viel erreicht werden. Die Gesamtzahl der von H. für Grönland aufgeführten Vögelarten beträgt 88. Darunter kommen 14 nur zufällig vor, nämlich *Alauda cornuta*, *Loxia leucoptera*, *Vanellus cristatus*, *Troglodytes palustris*, *Hirundo americana*, *Rallus carolinus*, *Podiceps cornutus* und *rubricollis*, *Puffinus anglorum*, *Clangula albeola*, *Muscicapa villica* Licht., *Sylvicola coronata*, *Icterus frenatus* Licht., und *Gallinula porzana*. Dazu kommen noch, wie der Uebersetzer der vorliegenden Schrift, Dr. Paulsen, bemerkt, *Anthus pratensis* und *Turdus iliacus*. Von den übrigen 74 Arten sind von 18 die Brütplätze bis jetzt nicht gefunden, so dass 55 als im Lande nistend aufzuführen bleiben. Als Grönland eigenthümlich nennt Holböll: *Corvus corax*, var. litt., *Linota Hornemanni*, *Tetrao Reinhardti*, und *Larus brachytarsus* H. Von amerikanischen Arten kommen vor: *Sylvia mexicana* (?), *Troglodytes palustris*, *Anthus ludovicianus*, *Alauda cornuta*, *Fringilla leucophrys*, *Hirundo americana*, *Numenius hudsonicus*, *Scolopax grisea*, *Clangula Barrowii* und *albeola*, *Muscicapa villica*, *Sylvicola coronata* und *Icterus frenatus*. Von den noch übrigen Arten gehört der grösste Theil Europa und Amerika gemeinschaftlich an. Die eigenthümlich boreale Tendenz der grönländischen Vögel zeigt sich nach H. in dem beständigen Nordwärtsstreben derselben, und namentlich darin, dass ihre Brützone in Grönland bedeutend nördlicher als in andern Ländern beginnt. Den Schluss des Werkchens bilden recht interessante Bemerkungen Paulsens über verschiedene nordische Arten. Wir werden darauf zurückkommen.

Sir W. Jardine hat angefangen uns mit der Ornithologie der westindischen Insel Tobago bekannt zu machen, gestützt auf die Beobachtungen und Sendungen des dort seit längerer Zeit ansässigen eifrigen Naturforschers Kirk.

Der Charakter der dortigen Thierwelt ist, der Lage der Insel entsprechend, ein vorherrschend südamerikanischer. Doch kommen manche eigenthümliche Arten vor, und unter diesen wieder mehrere, welche auch auf dem benachbarten Trinidad anzutreffen sind. (Ann. and Mag. 18. p. 114.)

Eine der hervorragendsten Arbeiten auf dem Gebiete der Lokalfaunen, v. Tschudi's Fauna Peruana, ist zum Schluss gekommen.

Was in der Vorrede zum ornithologischen Theil gegen d'Orbigny gesagt wird, scheint uns sehr begründet, weniger so die augenschein-

lich gegen Gould gerichtete Polemik. v. Tschudi's Mittheilungen über die Lebensweise und geographische Verbreitung der peruanischen Vögel erfüllen, spärlich und trocken wie sie sind, mit dem grössten Vertrauen in die Wahrheit und den Werth des Beobachteten. In der nur wenig von dem „*Conspectus*“ dieses Archivs abweichenden systematischen Zusammenstellung aller aus Peru bekannten Vögel werden 363 Arten aufgezählt. Bei dem synonymischen Theile dieses Verzeichnisses ist uns aufgefallen, dass die ausführlichen Beschreibungen von 11 peruanischen Vögelarten, welche Poeppig in einer Beilage zu Nr. 681 von Froriep's Notizen liefert, und welche von recht interessanten Beobachtungen über die Lebensweise dieser Arten begleitet sind, völlig unberücksichtigt gelassen werden. Sollte v. Tschudi diesen „*Pugillus descriptionum*“ etc. gar nicht gekannt haben? Was den Werth des ornithologischen Theils der F. P. nicht wenig erhöht, sind eine Anzahl sehr schätzbare, einzelne Gattungen und Arten betreffender Artikel des Herrn J. Cabanis, wovon mehr im speciellen Theile dieses Berichts. — v. Tschudi verbreitet sich über die Frage, ob als Autorität hinter eine anzuführende Art der Name des Zoologen gesetzt werden müsse, welcher dieselbe zuerst beschrieben und benamt, oder desjenigen, welcher deren generische Stellung richtiger ergründet und festgestellt zu haben glaubt. Er entscheidet sich, wie auch Cabanis, für das letztere, schreibt also z. B. „*Conurus Jlligeri*, v. Tschudi“, obgleich Kuhl diese Art zuerst unter der Benennung *Psittacus Jlligeri* beschrieb. Wir können unse- rerseits diese Meinung nicht theilen, sondern sind mit den englischen Zoologen sehr entschieden der Ansicht, dass dem ersten Beschreiber und Benenner einer Art (mag die Beschreibung immerhin schlecht, die Gattung immerhin unrichtig gewählt sein) die meisten Ansprüche an eine Namenservählung als Autorität zustehen. Um ganz gerecht zu sein, schreibe man mit Gray: *Conurus Jlligeri* (Kuhl), v. Tsch., oder man bezeichne, wie Strickland vorschlägt, durch einfaches Einklammern des Autornamens dessen nur partielles Verdienst.

v. Tschudi's „*Reisescizzen aus Peru*“ enthalten neben so vielem anderen Wichtigen und Interessanten auch sehr anziehende und lebensvolle Schilderungen aus der-dortigen Vögelfauna.

Edmondstone schildert die höhere Thierwelt der Falklandsinseln: *Ann. and Mag.* 48. p. 139.

Es ist uns noch nicht gelungen Claudio Gay's „*Historia fisica y politica del Chile*“ zur Ansicht zu erhalten, ein grosses Werk, in welchem ausführliche Beiträge zur Ornithologie dieses Landes nebst Abbildungen enthalten sind.

Sundeval's Arbeit über Vögel um Calcutta ist nun auch ins Englische übersetzt, und mit Noten von Strickland versehen: Ann. and Mag. 18. p. 102 u. s. w.

Bemerkungen über die Naturgeschichte der Halbinsel Malacca von Capt. P. J. Begbie in einem in Europa sehr wenig bekannt gewordenen Werkchen niedergelegt, theilt Strickland mit: Ann. and Mag. 18. p. 395.

Der wissenschaftliche Werth des ornithologischen Theils dieser Bemerkungen ist sehr gering. Der Verfasser nennt als auf Malacca lebend nicht nur eine Anzahl europäischer Arten, z. B. *Picus martius*, *P. minor*, *Anas boschas*, sondern auch mehrere amerikanische, als *Coccyzus naevius*, *Columba migratoria*, *Picus flavicans*!! Dabei werden die bekanntesten indischen Vögel als neu beschrieben und benamt, so z. B. *Irena puella* als „*Muscicapa cyanea*“, *Dicaeum cruentatum* als „*Nectarinea ignita*“ u. s. w. Strickland hat einige dieser zahlreichen Irrthümer berichtigt.

S. Müller entwirft in diesem Archiv ein sehr anziehendes Gemälde der reichen und glänzenden Vögelwelt des indischen Archipels. Mehr als ein Zehnthel aller bekannten Arten leben dort.

Von Jerdon's „*Illustrations of Indian Ornithology*“ liegen drei Hefte mit 40 Tafeln vor uns.

Die Abbildungen sind sehr gut, der Text voll eigenthümlicher Beobachtungen. Derselbe Autor hat im 13ten Bande des Madras Journal of Litterature and Science zwei Supplemente zu seinem Vögelcatalog Südindiens veröffentlicht, Verbesserungen und Nachträge enthaltend.

Ebendasselbst findet man einen Aufsatz von Lord Arthur Hay „*On some supposed new or imperfectly described species of Birds*“, in welchem etwa 20 Vögelarten von Malacca und China beschrieben werden. Nur ein Theil derselben ist wirklich neu.

Blyth fährt fort im Journal of the Asiatic Society of Bengal seine werthvollen Beobachtungen über die Vögel Indiens bekannt zu machen, meistentheils in Form monographischer Abhandlungen. Bis jetzt wurden bearbeitet die *Columbidae*, *Fringillidae*, *Leiotrichanae* etc.

Den wichtigsten ornithologischen Publikationen des verflossenen Jahres ist beizuzählen: G. R. Gray's „*Catalogue of the specimens and drawings of mammalia and*

birds of Nepal and Thibet presented by B. H. Hodgson to the British Museum“ 1 vol. in Svo.

Dieser letztere hatte schon 1844 im zweiten Hefte von Gray's Zoological Miscellany ein Verzeichniss der von ihm in Nepal gesammelten 652 Vögelarten bekannt gemacht, in welchem man in Folge der sehr unzulänglichen Litteraturkenntniss des Verfassers auf eine wahrhaft beunruhigende Menge neuer Gattungs- und Artnamen stösst. Gray hat sich nun der mühevollen und verdienstlichen Arbeit unterzogen, die reichen Sammlungen Hodgson's durch einen kritischen, dem jetzigen Standpunkte der Wissenschaft entsprechenden Catalog für die Ornithologie nutzbar zu machen. Den bisher unbeschriebenen Arten sind kurze Beschreibungen hinzugefügt. Bei dem synonymischen Theil ist überall auf Hodgson's eigene Arbeiten hingewiesen; die von ihm angegebene Artenzahl nepalesischer Vögel reducirt Gray's Catalog auf etwa 580.

Von Smith's Illustrations of South-African Zoology ist Heft 24 erschienen. Dieses Werk schreitet ungemein langsam vorwärts. Wir würden die Nichtfortsetzung desselben lebhaft bedauern.

Einen Beitrag zur Ornithologie Westafrika's liefert Jardine durch ein Verzeichniss von 16 Vögelarten aus der Gegend des Old Calabar- und des Bonny-river: Ann. and Mag. 18. p. 85.

Mit wenig Ausnahmen kennen wir dieselben als senegambisch. Es sind: *Milvus parasiticus*, etwas kleiner und dunkler als südafrikanische Exemplare, *Caprimulgus longipennis* (also sehr weit verbreitet! eine interessante Notiz über ihn findet man: Russegger, Reisen II. p. 207), *Hirundo rustica*, *Merops Cuvieri*, *Halcyon senegalensis* und *cinereifrons*, *Alcedo caerulea* und *cristata*, *Ceryle rudis*, *Buceros fasciatus*, *Ardeola thalassina*, *Tigrisoma leucolophum* n. sp., *Ibis chalconotus*, *Thalassidroma Wilsoni* und *Anous tenuirostris* (Temm.), welchen J. mit *A. leucocapillus*, Gould, aus der Torresstrasse für identisch hält.

A. Malherbe's „Catalogue raisonné d'oiseaux de l'Algérie“ erschien ursprünglich in den Mémoires de la Société d'hist. nat. du départ. de la Moselle.

Er umfasst 192 Arten, darunter viel südeuropäische, als *Garrulus melanocephalus*, *Sturnus unicolor*, *Lanius cucullatus*, *Ixos obscurus*, *Saxicola cachinnans*, *Caprimulgus ruficollis*, *Porphyrio hyacinthinus* u. s. w.; dann 5 Algerien eigenthümliche, nämlich: *Pica mauritanica* n. sp., *Parus Ledouci* n. sp., *P. coeruleanus* M. (nicht neu), *Picus numidicus* n. sp. und *Carbo africanus* Malh.; ferner von ächt afrikanischen Arten *Aquila rapax* und eine *Cuculus*-Art, welche M. (wohl

irrhümlich) für *abyssinicus* hält. — Lesson's *Lanius algeriensis* bleibt unerwähnt, ebenso mehrere Arten, welche M. Wagner in seinem Reisewerke aufführt, als *Grus virgo*, *Otis houbara*, *Aquila Bonelli*, *Hemipodius lunatus*, *Struthio camelus*. Bei Beiden vermischen wir irgendwelche Bezugnahme auf Desfontaine's „Mémoire sur quelques nouvelles espèces d'oiseaux des côtes de la Barbarie“ in den Mém. de l'Acad. roy. des Sc. von 1787. — Malherbe's Arbeit beruht grösstentheils auf Sendungen und brieflichen Mittheilungen des in Bona stationirten Genieofficiers Ledoux.

Rüppell's „Systematische Uebersicht der Vögel Nordostafrika's“ wurde vom Verf. dieses Berichts in der Isis, S. 483, ausführlicher besprochen.

Reichenbach liefert in seinem Buche „Die neuentdeckten Vögel Neuholland's“ eine Uebersetzung des Textes der ersten 17 Hefte von Gould's „Birds of Australia“. Von letzterem Werke sind 28 Hefte erschienen.

In Stockes „Discoveries in Australia, with an account of the coasts and rivers, explored and surveyed during the Voyage of H. M. S. Beagle i. th. y. 1837—43., Lond. 1846., ist in den Beilagen zum I. Bd. ein Verzeichniss der von den Officieren auf dieser Reise gesammelten Vögel mitgetheilt worden.

Es ist indess ein blosses Namentverzeichniss, und da nicht einmal die Fundorte angegeben sind, auch ohne alles Interesse in geographischer Beziehung.

### **Accipitres.**

1. Tagraubvögel. Eine kritische Revision der europäischen Jagdfalken giebt Thienemann: Rhea, I. p. 44.

Diese sehr ausführliche Arbeit schliesst sich an die Schlegel's über denselben Gegenstand an, und verbreitet über manche bis jetzt noch dunkle Seite desselben ein dankenswerthes Licht. Dass dem Kaiser Friedrich und Albertus Magnus in Bezug auf Nomenclatur der Rang zoologischer Autoritäten eingeräumt wird, können wir nicht billigen.

*Falco lanarius* nistet in Böhmen nach v. Woborzil, und heisst dort Rarch: Rhea I. p. 39. — v. Wiedersperg sah ihn Aas fressen: Allgem. naturh. Zeit. III. 291. — Für die Verschiedenheit der *Aquila naevia* und *clanga* erklären sich Naumann und v. Homeier: Isis, p. 683. — Letzterer hält die *Aquila pennata* aus Afrika für verschieden von der europäischen. — Ueber die europäischen Adler in Lithauen schreibt Const. Tysenhaus: Rev. zool. IX. p. 124. — Desmurs bildet *Pernis torquata* Less. und *Pernis ruficollis* Less. ab

(Icon. pl. 13 u. 14) und erklärt beide für identisch mit *P. cristata* Cuv. — Lafrenaye liefert eine hübsche Monographie der Gattung *Lophotes* Less. (*Aviceda* und *Lepidogenys* Gould.): Rev. zool, p. 124. — Ueber die Lebensweise des *Falco islandicus* vergl. Hollböhl, l. c. p. 18. — Interessante Beiträge zur Naturgeschichte des Condor liefert v. Tschudi: Fauna Per. Av. p. 58 und Reise II. p. 162. Wahrscheinlich giebt es eine zweite Art. — Ersteres Werk enthält wichtige Aufschlüsse über *Cathartes septentrionalis* Wied, über die Lebensweise der *Polyborus*-Arten, über die spezielle Verschiedenheit von *Buteo pterocles*, *tricolor* und *erythronotos* u. s. w. —

Neue Arten sind: *Aviceda Verreauxii* Lafr. Rev. p. 124 aus Port Natal; *Buteo Ghiesbrechti* Dub. Esq. pl. 1 aus Mexico, eine schöne fast ganz weisse Art, dem *lacernulatus* verwandt; *Buteo rufiventer* Jerd. Illustr. pl. 27. Ebendasselbst werden noch abgebildet auf pl. 28: *Falco peregrinator* Sundev. und auf pl. 29: *Accipiter besra*.

## 2. Nachtraubvögel.

Ueber die Verschiedenheit von *Strix hylophila* und *melanonotos* siehe: v. Tschudi, F. P. Vög. p. 114. — *Strix candida* Tick. (*longimembris* Jerd.) ist abgebildet: Jerd. Illustr. pl. 30.

Neue Arten: *Athene rufa* Gould von Port Essington und *Athene marmorata* G. von Südaustralien. — *Bubo Dillonii* Prev. aus Abyssinien: Rev. zool. p. 242. —

Der die Accipitres umfassende Theil von Gray's Genera of Birds ist jetzt separat zu haben und kostet 2 Pf. 8 Sh.

## Passerinae.

**Corvinae.** Gray behandelt in den Genera of Birds: die Phonygaminae mit 3 Gattungen: *Gymnorhina* 3 Arten, *Strepera* 3 A. und *Phonygama* 3 A.; ferner die Pyrrhocoracinae mit 3 Gattungen: *Pyrrhocorax* 1 A., *Corcorax* 1 A. und *Coracia* 1 A., und endlich die Corvinae mit 5 Gattungen: *Nucifraga* 2 A., *Pica* 8 A., *Corvus* 25 A., *Gymnocorvus* 1 A. und *Picathartes* 1 A.

Durch vergleichende Messungen an andern rabenartigen Vögeln hat Berthold neue Belege für die Nichtigkeit der vermeintlichen *Nucifraga*-Arten geliefert: Isis, S. 726.

Neue Arten sind: *Corvus collaris* Drum. aus Macedonien; unserer Dohle ähnlich, aber mit silbergrauem Hinterkopf und einem grossen halbmondförmigen Fleck zu jeder Seite des Halses; obenher dunkelbräunlich, aschgrau überlaufen, unten bleigrau, jede Feder dunkler in der Mitte, Kehle schwarz: — *Pica mauritanica* Malh. aus Algerien. Wir können die Verschiedenheit dieser Art von unserer Elster nach einem Exemplar der hiesigen Sammlung bestätigen. — *Corvus corax*, var. *littoralis* Holb. aus Grönland. Unterscheidet sich vom dänischen Raben durch den geradezu keilförmigen Schwanz, die schlanke Gestalt, relative Schnabellänge und durch die sehr ab-

weichende Lebensweise; ist Küstenvogel, jagt Schneehühner und junge Eidervögel, horstet auf Klippen u. s. w. — *Cyanocorax cyano-capillus* Caban. aus Mexico und Columbien: F. Per. Vög. S. 233. — *Coracina scutata*, var. *orenocensis* Lafr. Rev. p. 273. — *Strepera arguta* Gould und *Strepera plumbea* G. aus Australien: Zool. Soc. Jan. 13. — Zuerst abgebildet wurde: *Corcorax leucopterus* Vig. H. in Gray, Gen. XXIV. — Die Anatomie des *Cephalopterus* giebt v. Tschudi: F. P. Vög. p. 125.

**Ampelidae.** Eine neue Art ist *Eiopsaltria leucogaster* Gould. Proc. Jan. 13. — Gray behandelt die Campephaginae, nämlich *Ptilogonys* mit 6, *Pericrocotus* mit 10 und *Campephaga* mit 50 Arten; ferner die Piprinae: *Phoenicocircus* 1, *Pipra* 40, *Rupicola* 2 und *Calyptomena* 1 Art, und endlich die Ampelinae: *Phibalura* 1, *Tersa* 1, *Ampelis* 3, *Cotinga* 17, *Carpornis* 3 und *Procnias* 3 Arten. Letztere Gattung will Cabanis des gestiefelten Laufes und anderer Unterschiede halber zu den Tanagriden gebracht wissen: v. Tschudi, F. Per. p. 196. — Derselbe stellt für *Ampelis rubrocristata*, *cucullata* und *melanocephala* die Gattung *Ampelion* auf, characterisirt durch den kürzeren, höheren, gekrümmteren, an der Basis breiteren und gegen die Spitze zu comprimirteren Schnabel, den längeren Schwanz u. s. w. F. P. p. 198. — Nachrichten über die Lebensweise der *Rupicola aurantia* von Schomburgk werden mitgetheilt in der Rhea, I. p. 8.

**Fringillidae.** Brehm theilt in der Isis auf S. 5 seine Erfahrungen über *Fringilla canaria* in der Gefangenschaft mit. — Eben-dasselbst liefert Landbeck wichtige und interessante Beiträge zur Naturgeschichte der *Emberiza cia* und *F. citrinella* in Württemberg: S. 642. — Ueber das Nisten der nordamerikanischen *Fringilla leucophrys* in Grönland, so wie über *Linota Hornemanni* (L. Holbölli Br.) vergleiche man Holböll, Beitr. p. 28 und 30. Letztere Art scheint dem höchsten Norden eigenthümlich zu sein, H. traf sie häufig unter dem 73° N. B., wo *L. linaria* nicht mehr vorkömmt. — Lafrenaye giebt in der Rev. zool. p. 34 die Beschreibung des ausgefärbten Männchens der *Vidua axillaris* Sm. nebst synonymischen Berichtigungen über *V. macroura* Gm., *laticauda* Licht. und *macrocerca* Licht. — Die *Tanagra*-Arten leben nicht, wie Lafrenaye meint, auf Baumgipfeln, sondern mehr im Gebüsch: Pr. Max, Rev. zool. p. 162. — Ueber die Gattung *Lanio* und zunächst über *L. cristatus* V. vergl. Lafr en. Rev. p. 200.

Neue Arten sind: *Lanio aurantius* Lafr. Rev. p. 200. — *Tachyphonus brevipes* Lafr. ib. 206 aus Columbien. — *Spermophila olivaceoflava* Lafr. ib. aus Columbien. — *Euplectes Petiti* Prevost aus Abyssinien: Rev. p. 242, dem flammiceps Sw. sehr nahestehend. — *Nemosia nigrogenys* und *Saltator orenocensis* Lafr., beide von der Orenocomündung: Rev. p. 273. — *Euphone cinerea* Lafr. aus Columbien: ib. p. 277. — *Tachy-*

*phonus rufogularis* Lafr. von Jamaica, ib. p. 320, ist ohne Zweifel *Tanagra ruficollis* Gm. — *Cissopis minor* v. Tsch. F. P. Vög. p. 211. — *Miraffra erythroptera* Jerd. Illustr. pl. 38. — Smith bildet ab: *Certhilauda garrula* Sm. Illustr. S. A. Z. XXIV, und *C. semitorquata* Sm. ib. Erstere ist identisch mit *C. albofasciata* Lafr., letztere mit *C. rufopalliata* Lafr. — Ueber *Ramphocelus icteronotus* Bon. giebt Lafrenaye interessante Aufschlüsse, er zählt 11 Arten dieser Gattung auf und theilt De Lattre's Beobachtungen über die Lebensweise derselben in Neugranada mit: Rev. p. 355.

**Sturnidae.** Ein Weibchen von *Pastor roseus* mit Eiern bei Prag: A. N. Z. III. p. 291. — Gray behandelt die Ptilorhynchinae: *Ptilorhynchus* 2, *Chlamydera* 3, *Astrapia* 2, *Juida* (*Lamprotornis*) 28, *Calornis* 7, *Scissirostrum* 1, *Aplonis* 5, *Saroglossa* 2 Arten. Wir wollen dabei bemerken, dass Gray Temmink's Gattung *Enodes* mit Unrecht einzieht, und die einzige Art derselben, den *E. erythrophrys*, zu *Calornis* bringt, und ferner dass *Scissirostrum Pagei* Lafr. schon von Latham als *Lanius dubius* beschrieben wurde, also von jetzt an *Scissirostrum dubium* (Lath) heissen muss.

**Dentirostres.** Gray's „Genera of Birds“ enthalten in Nr. 28 die Muscicapinae: *Conopophaga* 7, *Platyrrhynchus* 17, *Platysteira* 12, *Todirostrum* 15, *Muscivora* 2, *Rhipidura* 40, *Tchitreia* 20, *Monarcha* 11, *Seisura* 3, *Myiagra* 14, *Hemichelidon* 2, *Muscicapa* 69, *Niltava* 20, *Setophaga* 77 Arten; ferner in Nr. 26 die Tityrinae: *Tityra* mit 43 Arten. — In der Fauna Peruana spricht Cabanis weitläufiger über die Platyrrhynchinen. — Ueber den *Ampelis hypopyrrhus* Vieill. tauschten Lafrenaye und Ref. in der Rev. zool. ihre Ansichten aus; ersterer hält ihn für eine *Ptilochloris*-Art, während wir denselben zu *Lipangus* bringen zu müssen glauben, obgleich als weniger typische Art dieser Gattung.

Neue Arten sind: *Tchitreia rufa* Gray, Gen. XVIII. — *Tyrannula rufipectus* Lafr. aus Columbien, Rev. p. 206. — *Platyrrhynchus aterrimus* Lafr. aus Jamaica, ib. p. 320, abgebildet von Gray, Gen. XXVI, unter dem Namen „*Tityra leuconotos*.“ — *Mionectes rufiventris* Cab. F. Per. — *Myiarchus atropurpureus*, ibid. p. 156. — *Leptopogon amaurocephalus* Cab. aus Brasilien, ib. 162. — *Muscicapa aestigma* Gr. Hodgs. Catal. p. 155 aus Nepal. — *M. hemileucura* H. ib. aus Nepal. — *Pteruthius xanthochlorus* H. ib. Nepal. — *M. albicaudata* Jerd. Illustr. pl. 14 und *M. sapphirina* Blyth, ib. pl. 32, beide aus Südindien.

**Subulirostres.** Nr. XXV. von Gray's Genera enthält die Erythacinae: *Copsychus* 9, *Myiomela* 1, *Saxicola* 33, *Pratincola* 4, *Ruticilla* 16, *Nemura* 2, *Bradybates* 2, *Erythacus* 3, *Cyanecula* 3, *Petroica* 17, *Drymodes* 1, *Grandala* 1, *Sialia* 3, *Thamnobia* 9 und *Origma* 1 Art. Nr. XXIX. die Timalinae: *Donacobius* 2, *Cinco-*

soma 3, *Crateropus* 12, *Garrulax* 17, *Trochalopteron* 4, *Actinodura* 2, *Pterocyclus* 10, *Pellorneum* 2, *Turnagra* 2, *Timalia* 13, *Pomatorhinus* 13, *Icteria* 2 Arten. Nr. XXXII. die Formicarinae: *Eupetes* 4, *Dasycephala* 11, *Malacopteron* 5, *Brachypteryx* 5, *Macronous* 14, *Sclerurus* 3, *Formicarius* 28, *Formicivora* 27, *Grallaria* 13, *Pitta* 31, *Philepitta* 2, *Myiophoneus* 4 und *Hydrobates* 6 Arten. — Brehm beschreibt in der Rhea seine *Calamoherpe pinetorum*, welche sich durch Lockton und Lebensweise von *C. arundinacea* unterscheiden soll. — Ueber *Sylvia Nattereri* schreibt Landbeck: Isis, p. 642. Sehr beachtenswerth. — v. Homeier hält Schlegel's *Ficedula ambigua* für identisch mit *Sylvia elaeica*, Linderm. ib. p. 683. — Derselbe bezweifelt die Artselbständigkeit von *Salicaria familiaris* Schleg. und von *Anthus rupestris*. Er bestreitet mit grösstem Recht die Identität von *Turdus atrigularis* und *T. ruficollis* P. ib. p. 684. — Ueber *Turdus perspicillatus* auct. vergl. man: Lafren. Rev. p. 40. — Derselbe bringt *Trichixos phaeocephalus* n. mit Recht besser zu *Criniger*, ibid. — Derselbe beschreibt ein etwas abweichend gefärbtes Exemplar von *Parisoma subcaeruleum*, ib. p. 161. — Eine vortreffliche Auseinandersetzung der kleinen nordamerikanischen gefleckten Drosseln giebt Cabanis, F. Per. p. 187. — *Anthus ludovicianus* Licht. ist einer der gemeinsten Vögel Grönlands: Holb. p. 24.

Neue Arten sind: *Parus septentrionalis* Harris, vom obern Missouri: Ann. and Mag. 18. p. 452. — *P. Ledouci* Malh. von Algier, Rev. p. 44. — *P. caerulescens* Malh. ib. (ist ultramarinus, Bonap.) — *Philepitta Geoffroyi* Desm. Rev. p. 241. — *Cinclosoma cinnamomeum* Gould, Ann. 18. p. 349. — *Salicaria affinis* Hodgh. Gr. Catal. p. 151. — *Phyllopneuste xanthoschistos* H. ib. — *Abrornis erochroa* H. ib. — *A. castaneoceps* H. ib. — *A. chloronotos* H. ib. — *Neornis flavoolivacea* H. ib. — *Culicipeta schisticeps* H. ib. — *Ruticilla schisticeps* H. ib. — *Bradypterus phoenicuroides* H. ib. — *Saxicola ferrea* H. ib. — *S. insignis* H. ib. — *Accentor immaculatus* H. ib. — *Anthus pelopus* H. ib. — *Turdus micropus* H. ib. und *Hemipus flavula* H. ib. alle aus Nepal. — *Pastor Blythii* Jerd. Illustr. pl. 22. — *Pycnonotus xantholaemus* Jerd. pl. 35. — *Brachypodius poiocephalus* Jerd. pl. 31; alle drei aus Südindien.

**Certhiaceae.** Gray behandelt in Nr. XXI. seiner „Genera“ die Coerebinae: *Coereba* 9, *Dacnis* 9, *Conirostrum* 4, *Certhiola* 1 Art; ferner in Nr. XXII. die Furnarinae: *Furnarius* 7, *Cinclodes* 10, *Lochmias* 1, *Enicornis* 2, *Limnornis* 4, *Geositta* 4 und *Cinclocerthina* 1 Art; in Nr. XXIII. noch die Synallaxinae: *Synallaxis* 35, *Anumbius* 4, *Diglossa* 6, *Anabates* 29, *Oxyrrhamphus* 1 Art; in Nr. XXIII. die Sittinae: *Sitta* 13, *Sittella* 4, *Acanthisitta* 2, *Dromodendron* 1 Art; in Nr. XXX. die Myzomelinae: *Myzomela* 10, *Entomophila*

4, *Glyciphila* 7, *Acanthorhynchus* 2 Arten; ib. die Meliphaginae: *Meliphaga* 29, *Anthochaera* 5, *Prothemadera* 1, *Anthornis* 2, *Pogonornis* 1, *Phyllornis* 10, *Tropidorhynchus* 14 Arten; in Nr. XXXI. die Melithreptinae: *Manorhina* 6, *Melithreptus* 11, *Psophodes* 2 Arten. — v. Tschudi beobachtete den *Trochilus insectivorus* noch bei 14000' Höhe: F. Per. p. 248. Den *T. otero* sah er mehrmals gezähmt. — Eine monographische Arbeit über *Diglossa* liefert Lafrenaye in der Rev. zool. p. 317. Er kennt 11 Arten. Am höchsten lebt die *albilatera*. — Ueber die Unterschiede der Gattungen *Cyphorhinus* und *Merulaxis* vergl. man Cab. F. Per. p. 183. Als zweite Art bringt er zu *Cyphorhinus*: *Troglodytes carinatus* Sw. — Eine Uebersicht der Gattung *Dicaeum* gab Ref. in der Revue zool. p. 47. Nach Pucheran ist *D. Maugaei* Less. das Weibchen von *rubescens* und *D. aterrimum* Less. eine Varietät von *Certhiola flaveola*, von St. Thomas stammend. — *Certhia brachydactyla* Brehm will v. Homeier als Art noch nicht ganz beseitigt wissen: Isis, p. 683.

Neue Arten: Nicht weniger als 58 neue Colibriarten werden von Gould in den Proceedings und von Delattre und Bourcier in der Revue zool. beschrieben. Die Mehrzahl derselben stammt aus dem unerschöpflich reichen Centralamerika. Wir erfahren, dass sich Gould zu einer grossen monographischen Arbeit über die Trochiliden vorbereitet. — *Meliphaga longirostris* G. aus Neuholland: Zool. Soc. Sept. 22. — *Conirostrum sitticolor* Gr. Gen. XXI. — *Enicornis melanura* Gr. ib. XXII. — *Myxomela chermesina* Gr. ib. XXX. — *Tropidorhynchus inornatus* Gr. ib. — *Campylorhynchus zonatoides* Lafr. Rev. p. 91. — *C. pallidus* Lafr. ib. aus Mexico. — *C. unicolor* Lafr. ib. von Guarajos. — *C. unicoloroides* Lafr. ib. p. 316 von Bolivien. — *Dendrocolaptes albolineatus* Lafr. ib. p. 200, aus Columbien. — *Dicaeum concolor* Jerd. Illustr. pl. 39, aus Südindien. — *Troglodytes subhemalachanus* Hodgh. aus Nepal: Gr. Catal. p. 151. — *Diglossa similis* Lafr. Bogota, Rev. 318. — *D. mystacalis* Lafr. Bolivien, ib. — *D. brunneiventris* Desm. ib. Peru. — *D. aterrima* Lafr. Neugranada. ib.

**Hirundinaceae.** Einen sehr anziehend geschriebenen Beitrag zur Thierseelenkunde, *Hirundo rustica* betreffend, verdanken wir Thienemann: Rhea I, p. 98.

### Clamatores.

**Macrochires.** Eine neue Art ist: *Acanthylis brachyura* Jard. von Tobago: Ann. and Mag. 18. p. 120.

**Caprimulginae.** Gray behandelt in Nr. XXX. seiner Genera die Steatorninae: *Steatornis* 1, *Podargus* 10, *Batrachostomus* 4, *Aegothales* 2 und *Nyctibius* 7.

Neue Arten: *Chordeiles labeculatus* Jard. von Tobago: Ann. 18. p. 120. — *Caprimulgus Wiederspergii* Reichenb.

von Peterwardein: Allg. Naturh. Zeit. III. p. 269, t. 9. — *Nyctibius bracteatus* Gould, von Bogota: Ann. 476.

**Todidae.** Ueber *Brachypteracias* enthält die Rev. zool eine ausführliche und wichtige Arbeit von Pucheran. Er beschreibt eine Varietät von *B. squamigera* und vereinigt diese und *B. pittoides* in die Gattung *Atelornis*: S. 193.

Neue Art: *Serilophus rubropygius* Hodgs. von Nepal: Gr. Cat. p. 150. Steht dem *lunatus* sehr nahe und ist schön abgebildet in Gray's Genera.

**Lipoglossae.** Gray behandelt in Nr. XXVII. der „Genera of Birds“ die Meropinae: *Merops* 26, *Melittophagus* 6, *Nyctiornis* 2 Arten; in Nr. XXVIII. die Halcyoninae: *Halcyon* 48, *Dacelo* 6, *Tanysyptera* 2 und *Ceyx* 2 Arten.

Neue Arten: *Alcyone pulchra* G. von Port Essington: Proc. Febr. 24. — *A. diemenensis* G. von Van Diemensland, ib. — *Buceros lugubris* Bebbie von Malacca: Ann. p. 395. — *Merops Lefevrii* Fl. Prév. aus Abyssinien. — *M. nubicoides* Desm. ib. 243, von Port Natal. — *Alcedo Cabanisii* v. Tschudi: F. Per. p. 260: ist verschieden von *A. americana*. — Auch *Alcedo stellata* Meyen wird von Cabanis als gute Art anerkannt. — *Merops Savignyi* kommt auf Corfu vor: Ann. 18, p. 294. — Gray bildet den schönen *Halcyon Lindsayi* von Luzon ab: Gen. XXVIII.

#### **Zygodactyli.**

**Cuculinae.** Gray's „Genera“ enthalten in Nr. XXIX. die Coccozinae: *Coua* 7, *Centropus* 23, *Cultrides* 1, *Diplopterus* 5, *Piaya* 16, *Coccyzus* 3 Arten. — Eyton giebt die Anatomie von *Trogon melanocephalus*: Ann. 18. p. 310. — *Zanclostomus Diardi* (sollte sumatranus Raffl. heissen) ist abgebild. Desm. Icon. pl. 19.

Neue Arten: *Trogon assimilis* Gould aus Peru: Ann. 18. p. 349. — *T. xalapensis* Dubus Esq. ornithol. I. pl. 2. — *Coua ruficeps* Gray, Gen. XXIX. von Madagascár. — *Piaya cinnamonomeiventris* Lafr. aus Jamaica: Rev. zool. p. 32.

**Buconidae.** Gray behandelt in Nr. XXIII. die Capitoninae: *Laimodon* 10, *Megalaima* 29, *Capito* 15, *Psilopogon* 1, *Megalorhynchus* 1 Art; ferner in Nr. XXVI. die Bucconinae: *Bucco* 13, *Monasa* 7, *Chelidoptera* 1 Art.

Neue Arten: *Capito Richardsonii* Gr. l. c. — *Bucco pectoralis* Gr. l. c. — *Capito erythrocephalus* v. Tschudi, F. — *Bucco luteus* Less. wird von Desmurs abgebildet und für eine Albinovarietät von *B. philippensis* erklärt: Iconogr. pl. 21. Per. p. 260.

**Picinae.** In Gray's „Genera“ Nr. XXVII. sind behandelt die Gecininae: *Gecinus* 14, *Campethera* 7, *Hemilophus* 6, *Celeus* 9, *Chrysoptilus* 4, *Brachypternus* 2, *Tiga* 5 Arten; in Nr. XXVIII. die Colaptinae: *Colaptes* 11, *Meiglyptes* 2 Arten; in Nr. XXIX. die Melanerpinae: *Centurus* 12, *Chloronerpes* 15, *Melanerpes* 6, *Leuconerpes* 1 Art. — Ueber die Synonymie von *Picus passerinus* vergl.

man Caban. F. Per. Vög. p. 266. — Nach ihm wäre *P. rubiginosus* Sw. und *P. canipileus* d'Orb. identisch.

Neue Arten: *Picus majoroides* Hodgs. Gr. Catal. p. 154 aus Nepal. — *P. cordatus* Jerd. Illustr. pl. 40 aus Südindien.

**Psittacinae.** Gray behandelt in Nr. XXII. die Psittacinae: *Tanygnathus* 2, *Psittacus* 36, *Chrysotis* 17, *Psittacula* 26, *Nasyterna* 1 Art; in Nr. XXIII. die Pezoporinae: *Nymphicus* 1, *Coracopsis* 2, *Platyercus* 34, *Prioniturus* 1, *Pezoporus* 1, *Palaeornis* 15, *Melopsittacus* 1, *Euphema* 8 und *Trichoglossus* 12 Arten. — Einige Notizen über die Lebensweise des wunderbaren Nachtpapageyen Neuseelands, Kakapo genannt, (*Strigops habroptilus* Gr.) sehe man: Ann. and Mag. 18. p. 427.

Neue Arten: *Pionus vinaceicollis* Lafr. aus Jamaica: Rev. p. 320. — *Conurus frontatus* Cab. vom Westabhang der Cordilleren: F. Per. Vög. p. 272.

**Ramphastidae.** Nr. XXIV. von Gray's Genera giebt die Rhamphastinae: *Ramphastos* 16 und *Pteroglossus* 37 Arten.

Neue Arten: *Rh. inca* Gould, aus Bolivien: Ann. 18. p. 349. — *Pteroglossus cucullatus* Gould von Lochabamba, ib.

### Columbinae.

Neue Arten: *Columbigallina versicolor* Lafr. aus Jamaica: Rev. zool. p. 320 und abgeb. in Desmurs' Iconographie. — *Vinago bicincta* Jerd. ist abgeb. Illustr. of Ind. Orn. pl. 21.

### Gallinae.

Gray's Genera enthalten in Nr. XXI. die Perdicinae: *Ithaginis* 3, *Ptilopachus* 1, *Francolinus* 27, *Perdix* 10, *Coturnix* 15, *Rollulus* 3, *Caccabis* 7, *Lerwa* 1 Art; in Nr. XXV. die Odontophorinae: *Odontophorus* 12, *Cyrtonyx* 2, *Ortyx* 13, *Callipepla* 5 Arten; in Nr. XXXI. die Cracinae: *Crax* 6 und *Pauxi* 3 Arten. — Ueber die Lebensweise der *Megapodius*-Arten und des *Phasianus argus* spricht S. Müller in dieser Zeitschrift, XII. 1. p. 115. — Interessante Bemerkungen über die Lebensweise des grönländischen Schneehuhns (*Tetrao Reinhardtii*) theilt Holböll mit: Beitr. p. 33. Er sah dasselbe öfters ohne alle Noth schwimmen. Es mausert dreimal während des kurzen Sommers. Eine Varietät (?) des *Hemipodius tachydromus* von Oran beschreibt Malherbe: Catal. p. 20. —

Neue Arten: *Ortyx nigrogularis* G. Gr. Gen. XXV. — *Odontophorus Balliviani* Gould, von Lochabamba: Ann. 18. 349. — *Callipepla venusta* Gould, ib. von Californien. — *Rollulus superciliaris* J. E. Gray, Glean. Menag. Knowsley. — Zuerst abgebildet wurden unter andern *Gallus Lafayettii* Less. in Desm. Iconogr. pl. 18 und *Megacephalon maleo*, ♂ ad. in Gray's Gen. XXVIII. Der jüngere Vogel dieser merkwürdigen Art ist *Megapodius rufipes* Q. et Gaim.

### **Cursores.**

Der in Copenhagen aufgefundenene Schädel der Dronte bildet den Gegenstand einer ausführlichen, speciell das Historische berücksichtigenden Abhandlung von Hamel im *Bullet. de l'Acad. St. Petersb.* V. 314. — Auch von Owen erhielten wir abermals „*Observations on the Dodo*“ in den *Proceedings der zoolog. Gesellschaft* vom 14ten Juli, und vollständiger in den *Transactions of the Zool. Soc.* III. part 4, p. 331. Sie enthalten die gründliche und erschöpfende anatomische Untersuchung des in Oxford conservirten Fusses des *Didus*, und sind, wie alle Arbeiten Owen's, von grossem wissenschaftlichen Interesse. — In letztgenanntem Prachtwerke, vol. III, part 4, befindet sich ferner die Fortsetzung von Owen's Anatomie des *Apteryx australis*, und zwar die Myologie desselben, erläutert durch eine Reihe vortrefflicher Abbildungen. Sehr merkwürdig ist bei diesem Vogel die ausserordentliche Entwicklung des Hautmuskelapparats und der Spinalmuskeln, sowie die überaus geringe der Flügelmuskeln. Owen sagt schliesslich „*The unity of the ornithic type is strictly preserved though under the extremest modifications.*“

Gray's „*Genera*“ enthalten eine schöne Abbildung des (weiblichen?) *Apteryx* in Nr. XXIV. — Owen's Forschungen über *Dinornis* gewinnen immer mehr an Vollständigkeit und Interesse. Er beschreibt die Schädeltheile zweier Arten, des *D. struthioides* und *dromioides*, das Sternum einer dritten, und glaubt nach vorliegenden osteologischen Thatsachen noch drei neue Arten aufstellen zu müssen. *Dinornis ingens* und *dromioides* werden der jetzt nachweisbaren Hinterzehe wegen zur Gattung *Palapteryx* erhoben: *Proceed. of the Zool. Soc.* Juni, 29, und *Transact. of the Zool. Soc.* III, part 4, p. 307. Unter denen, welche in Neuseeland selbst für die Auffindung osteologischer Fragmente der *Dinornis*arten besonders und erfolgreich thätig gewesen sind, wird auch W. Swainson genannt. Doch wieder ein Lebenszeichen! — Gray behandelt in Nr. XXII. seiner „*Genera*“ die *Otidinae*: *Otis* mit 2 und *Eupodotis* mit 22 Arten. Abgebildet wird *O. Denhami* und in Nr. XXIII. *Rhea Darwinii*.

### **Grallae.**

***Alectorides.*** Eine neue Art ist *Parra hypomelaena* Gray, *Gen. of Birds*, Nr. XXV. Die *Parrinae* enthalten die genera *Hydrophasianus* mit einer und *Parra* mit 14 Arten.

***Fulicariae.*** *Porphyrio hyacinthinus* wurde an der Küste von Irland geschossen nach Thompson: *Ann. and Mag.* 18. p. 310. — Von Pucheran's *Biensis typus* erschien eine Abbildung in *Desmurs'*

Iconographie, pl. 24. — Nr. XXXI. von Gray's „Genera of Birds“ enthält die Rallinae: *Rallus* 18, *Ortygometra* 21, *Aramides* 11, *Eulabeoruis* 5, *Corethrura* 31 und *Ocydromus* 3 Arten.

Neue Arten: *Gallinula tenebrosa* Gould von Südaustralien, Ann. p. 476. — *Ortygometra griseofrons*, Gr. Gen. XXXI. — Dubus giebt eine Abbildung seines *Tribonyx Mortieri*: Esq. I. pl. 5.

**Erodii.** Eyton gab die Anatomie von *Aramus scolopaceus*: Ann. and Mag. 18. p. 26. — *Botaurus lentiginosus* wurde in Irland erlegt: ib. p. 91. — Gray behandelt in Nr. XXX. seiner „Genera“ die Psophinae: *Psophia* mit drei und *Cariama* mit einer Art. — Landbeck liefert in der Isis, p. 684, einen interessanten Beitrag zur Naturgeschichte des Storches. Ein Pärchen überwinterte drei Jahre hintereinander in Balzhausen in Baiern. Die Jungen wanderten regelmässig fort. — Von *Ibis olivacea* Dub. erschien eine schöne Abbildung: Esquiss. orn. I. pl. 4. — Eine neue Art ist: *Tigrisoma leucolopha* Jardine vom Old-Calabarfluss in Westafrika: Ann. 17. p. 86.

**Limicolae.** Gray behandelt in Nr. XXVI. die Scolopacinae: *Macrorhamphus* 1, *Gallinago* 26, *Scolopax* 1, *Philohela* 1 und *Rhynchaea* 4 Arten; in Nr. XXVII. die Totaninae: *Totanus* 26, *Tringoides* 4 Arten, und in Nr. XXXII. die Cinclinae: *Aphrixia* 1, *Cinclus* 1 und *Pluvianellus* 1 Art. — Wir bemerken bei dieser Gelegenheit, dass *Aphrixia virgata* (Gm.) oder *Townsendii* Audub. identisch ist mit *Charadrius Winterfeldtii* v. Tschudi. — Einen Beitrag zur Lebensweise des *Chionis* liefert Edmondstone: Ann. 18. p. 139. — Die von Prof. A. Wagner in diesem Archive stark bezweifelte Artselbständigkeit unseres *Chionis minor* ist jetzt durchaus festgestellt, indem die letzte Südpolarexpedition der Engländer diese Art häufig auf Kerguelen's Land antraf: List of Spec. Brit. Mus. III. p. 52. — Bei den *Phalaropus*-Arten fand Holböll im Widerspruche mit Faber nur beim Männchen Brutflecke. Den *platyrhynchus* traf er schaarenweise in der Davisstrasse mitten zwischen den Eisschollen. — Auch v. Homeyer hält *Limosa Meieri* für das Weibchen der *L. rufa*: Rhea, I, p. 27. — *Tringa Schinzii* brütet in Grönland: Holb. Beitr. p. 39.

Neue Arten: *Limosa melanuroides* Gould, aus Neuholland: Zool. Soc. Sept. 22. — *Glottis nivigula* Hodgs. aus Nepal: Gr. Catal. p. 156.

### Natatores.

**Longipennes.** Gray behandelt in Nr. XXI. seiner „Genera“ die Sterninae: *Sterna* 54, *Hydrochelidon* 11, *Phaetusa* 3, *Gygis* 1 und *Anous* 10 Arten. — Paulsen sucht den Grund des von Holböll erwähnten täglichen Zuges der *Larus*-Arten (wie fast aller übrigen Winterseevögel) in dem Aufsuchen der Schlafstätten. Er beobachtete diese Erscheinung in den Ostseehäfen. Derselbe sucht die längst constatirte Gleichartigkeit von *Sterna anglica* und *aranea* W. zu beweisen: Holb. Beitr. p. 94 und 92. — Ebendasselbst finden sich

wichtige Beiträge zur Naturgeschichte von *Larus glaucus* und *leucopterus*: S. 45.

Neue Arten: *Sylochelidon strenuus* Gould von der Südküste Australiens: Ann. 18. p. 491. — *Anous melanogenys* Gray, Gen. XXI. — *Larus brachytarsus* Holböll, verschieden von *L. eburneus* durch den sehr kurzen Tarsus von 1" Länge, durch die absolute und relative Länge der Flügel, die Bildung der Federn im Flügel und durch die noch stärker ausgeschnittene Schwimnhaut: Holb. Beitr. p. 47.

**Tubinares.** Holböll überzeugte sich, im Widerspruch mit Faber, von der Tauchfähigkeit der *Procellaria glacialis*. Den *Puffinus cinereus* dagegen sah er nie selbst tauchen. l. c.

**Unguirostres.** *Oidemia perspicillata* wurde an der Küste Irlands erlegt: Thomps. Ann. and Mag. 18. 368. — Smith giebt auf Tafel 107 seiner Illustr. Zool. S. Afr. eine Abbildung seiner *Clangula leuconotos*. — Jerdon bildet seine *Dendrocygna major* und *Anas caryophyllacea* ab: Illustr. Ind. Orn. pl. 23 und 34. — Ueber *Clangula Barrowii* vergl. man Holb. Beitr. p. 65. Diese Ente ist Standvogel in Grönland, scheint aber auf einzelne wenige Lokalitäten beschränkt, namentlich auf den Godthaber Fiord. — Derselbe Beobachter berichtet von der wahrhaft ausserordentlichen Tauchfähigkeit der Eiderenten, *Somateria mollissima* und *spectabilis*. Letztere, so selten in Island, ist sehr gemein in Grönland. Sie taucht bis auf 200 Ellen Tiefe, braucht, um so tief zu tauchen, ihre Nahrung auf dem Boden zu suchen und wieder heraufzukommen, nur etwa 9 Minuten, und würde dieselben Conchylien, welche sie in solcher Tiefe findet, auch auf weit flacherem Wasserboden antreffen: Beitr. p. 68. — Beiträge zur Naturgeschichte der Eisente liefert Paulsen: ib. p. 91. — Gray behandelt in Nr. XXIX. seiner „Genera“ die Phoenicopterinae und giebt eine schöne Abbildung des *P. ignipalliatu*s Geoffr. Eine neue Art ist: *Dendrocygna vagans* Eyton, abgebildet in Fraser Zool. typica, part VII, von Luzon stammend.

### **Steganopodes.**

Neue Arten: *Carbo africanus* Malh. Catal. p. 24 von Algier; befindet sich in der hiesigen Sammlung. — *Sula personata* Gould von der Nord- und Nordostküste Australiens: Ann. and Mag. 18. p. 493.

**Pygopodes.** Gray behandelt in Nr. XXVI. die Podicipinae: *Podiceps* mit 20 und *Podilymbus* mit 2 Arten; dann in Nr. XXVII. die Spheniscinae: *Spheniscus* 4, *Eudyptes* 11 und *Aptenodytes* 2 Arten. — Paulsen behauptet gegen Naumann, dass die *Colymbi* ihr Prachtkleid im März und April anlegen, und dasselbe erst in den Herbstmonaten September bis Ende December mit dem unscheinbaren Winterkleide vertauschen.

Zwei neue Arten sind: *Eudyptes pachyrhynchus* Gr. Gen. XXVII. und *Podilymbus brevirostris* Gr. ib. XXVI. Letzterer stammt von Jamaica.

**Bericht über die wissenschaftlichen Leistungen in  
der Naturgeschichte der Insecten, Arachniden, Cru-  
staceen und Entomostraceen während des  
Jahres 1846.**

Vom  
Herausgeber.

**Insecten.**

Während die Entomologischen Gesellschaften in Paris und London unausgesetzt ihre Schriften, die *Annales de la Société Entomologique de France* und *Transactions of the Entomological Society of London* erscheinen lassen, hat der Entomol. Verein in Stettin neben der seit 1840 herausgegebenen Entomologischen Zeitung eine grössere Zeitschrift unter dem Titel „*Linnaea Entomologica*“ (Berlin, Posen und Bromberg bei Mittler) begründet, welche grössere Abhandlungen aufzunehmen und eine Fortsetzung von Germar's „*Zeitschrift für die Entomologie*“ zu bilden bestimmt ist. Der in den Vereinigten Staaten von Nordamerica gestifteten Entomologischen Gesellschaft fehlt bis jetzt eine eigene Zeitschrift für ihre wissenschaftlichen Arbeiten, gleichwohl wird die Fauna dieses Landes mit regem Eifer erforscht, nicht allein in den älteren, sondern auch in den weiten neuerworbenen Landestheilen.

Agassiz's *Nomenclator Zoologicus* ist durch das Erscheinen der letzten, den *Index generalis* enthaltenden Lieferung vollendet worden.

Guérin-Méneville hat vor Kurzem seine „*Iconographie du Règne animal d. G. Cuvier*“ mit einem dritten Bande „*Texte explicatif*“ vermehrt.

Dieses Buch macht keinen erfreulichen Eindruck, denn es ist gewissermassen schon bei seinem Erscheinen veraltet. Auf dem Titel

steht die Jahreszahl 1829—1844, der Band ist aber schwerlich vor 1845 ausgegeben und erst 1846 nach Berlin gelangt, ich kann also erst jetzt darüber berichten. In dem entomologischen Theile dieses Werkes hat der Verf. viel eigene Thätigkeit geltend gemacht, daher sich dieser anders gestaltet als die anderen. Statt nämlich Latreille's Meisterwerk durch die von demselben berücksichtigten Typen zu erläutern, hat er seine Iconographie durch Abbildung neuer Arten interessant zu machen gesucht, wobei allerdings mancherlei Missgriffe geschehen und einzelne Gattungen durch Arten vorgestellt sind, die nicht zu ihnen gehören. In dem erläuternden Texte durften wir erwarten, diese Irrthümer berichtigt, so wie Beschreibungen und vorzüglich auch Vaterlandsangaben zu den neuen Arten zu finden. Aber auch diese Aufgabe ist überschritten; es sind nämlich nicht nur vielfache literarische Nachweisungen gegeben, welche indess zu unvollständig sind, um einige Bedeutung zu haben, sondern auch kritische Untersuchungen angestellt über Arten, welche mit den abgebildeten in gar keiner Beziehung stehen, und eine Menge neuer Arten und selbst Gattungen beschrieben, nicht weil ihre Berücksichtigung zur Feststellung der abgebildeten nöthig gewesen wäre, sondern nur um sie zu beschreiben. Rathsamer wäre gewesen, der Verf. hätte dies in einem besonderen Werke gethan, und in den erläuternden Text nichts aufgenommen, als was dort hinein gehört. Es ist zu bedauern, dass der Verf. mit dieser Arbeit, welche nach seiner Angabe durch Umstände aufgehalten worden und die augenscheinlich zu sehr verschiedenen Zeiten und zum Theil auch nur flüchtig zusammen geschrieben ist, so viele Zeit verloren hat, welche er bei seinen Talenten für ein mehr in sich zusammenhängendes Werk gewiss mit grösserem Erfolg hätte anwenden können.

Ueber die obersten Grenzen des thierischen und pflanzlichen Lebens in den Schweizer-Alpen. Von Dr. Osw. Heer. Zürich, 1845.

Eine Abhandlung von vielem Interesse, namentlich auch in entomologischer Beziehung. Die Region des ewigen Schnees ist bekanntlich nach unten nicht gleichmässig begränzt, indem die Schneemasse an den Schattenseiten, in Thalschluchten und muldenförmigen Vertiefungen der Alpen tiefer hinabreicht, dagegen kommen auch oberhalb der Schneegränze noch einzelne schneefreie Plätze vor. Die obersten Spitzen der nackten Felsen sind mit Flechten überzogen, auf diese folgen die Moose, welche in der Gletscherregion eine wichtige Rolle spielen, und obgleich nur arm an Arten, ganze Strecken mit einem weichen Polster überziehen, welchem einzelne Blütenpflanzen eingebettet sind. Unter den Thieren, welche an diesen Gränzen des thierischen Lebens vorkommen, sind 18 Insecten und 13 Arachniden. Die sämmtlichen Insecten gehen nicht höher als 9000', während von den Arachniden 5 Arten noch bis 10,000', eine Art sogar noch auf

der obersten Spitze des Piz Linard (10,700') sich vorfanden. Dies ist *Opilio glacialis*, welcher nur auf den höheren Alpen vorkommt, und nicht unter 7000' ü. M. herabsteigt. Neben diesem finden sich auf den Firninseln über 9000' eine zierliche rothe Milbe, *Rhyncholophus nivalis*, die in kleinen Gesellschaften unter Steinen lebt, und drei Spinnen (*Lycosa blanda* var., *Melanophora oblonga*, *Textrix torpida*). Weiter nach unten, von 9000—8500' ü. M. hinab treten zu diesen noch 4 Opilionen, 4 Spinnen, 13 Käferarten, 3 Schmetterlinge, eine Holzlaus, und eine Schlupfwespe. Die Mehrzahl dieser Thiere der Schneeregion sind kleine flügellose Geschöpfe, zu weiten Wanderungen unfähig, und dadurch an diese Höhen gebunden. Die mittlere Jahrestemperatur ist aber auf dem Faulhorn (8263' ü. M.) —2,33 C., der Juni hat eine mittlere Temperatur von +2,5°, Juli +4°, August +3,5°, September +1,5° C., der Boden aber bei 1 $\frac{3}{10}$  Mtr. Tiefe +2,60° C. In einer Höhe von 10,000' ü. M. wird die mittlere Jahrestemperatur wenigstens auf —6° C. herabsinken und die Oberfläche des Bodens nur auf sehr kurze Zeit entfrieren. Die dieser Höhe eigenthümlichen Thiere müssen also eine grosse Lebensfähigkeit besitzen, und zuweilen einen mehrjährigen Winterschlaf zu ertragen vermögen, da in kalten und nassen Sommern jene Firninseln nie aufthauen. Einen eigenthümlichen Einfluss müssen diese Temperaturverhältnisse auf die Entwicklung ausüben. Die Thiere verbringen etwa  $\frac{1}{2}$  des Jahres im Winterschlaf, und ihr wacher Zustand dauert vielleicht nur einen Monat. Es ist nicht möglich, dass sie in dieser kurzen Frist ihre ganze Entwicklung durchlaufen können, und daher anzunehmen, dass sie mehrere Jahre hindurch fortgesetzt wird. Auch die vollkommenen Insecten mögen mehrere Jahre ausdauern, wenigstens findet man sie in ihren Winterlagern. Auffallend ist, dass von den erwähnten 31 Thieren 24 Raubthiere sind. Eine Schnecke, (*Vitina diaphana*), welche dieselben Höhen bewohnt, kommt zu vereinzelte vor, als dass sie vielen Insecten zur Nahrung dienen könnte; eben so sind die pflanzenfressenden Insecten nur spärlich vorhanden. Noch mehr muss es auffallen, dass hier, wo auch in der Mitte des Sommers die Nächte frostig und kalt sind, von den Spinnen 5 Arten zu den nächtlichen Thieren gehören, und unter diesen auch die Art, welche am häufigsten auf den Firninseln vorkommt, und die obersten Grenzen des thierischen Lebens erreicht.

Mehrere meist neue Arten sind in einem Anhange beschrieben.

„Eine entomologische Excursion im Riesengebirge im Juli 1846“ ist von H. v. Kiesenwetter und F. Märkel beschrieben worden. (Entom. Zeit. S. 333).

Es enthält diese Schilderung eine Menge sehr interessanter Bemerkungen. Am Schluss ist eine Aufzählung der bemerkenswertheren der beobachteten Arten gegeben, welche in diesem Jahrgange der Ztg. sich jedoch auf die Caraben beschränkt.

In der „Uebersicht der Arbeiten und Veränderungen der Schlesischen Gesellschaft für vaterländische Kultur i. J. 1846. Breslau, 1847“ beschäftigt sich der umfangreiche „Bericht über die Beschäftigungen der entomologischen Section“ (S. 73—167) fast ausschliesslich mit der Schlesischen Insectenfauna. Ausserdem ist noch ein Verzeichniss der Käfer Oberschlesiens vom Oberlehrer Kelch bearbeitet (Grundlage zur Kenntniss der Käfer Oberschlesiens, insonders der Umgegend von Ratibor) und im Programm des Königl. Gymnasiums zu Ratibor 1846 veröffentlicht, welches schon eine sehr tüchtige Grundlage für die Schlesische Käferfauna bildet, und mit vielen schätzbaren Bemerkungen ausgestattet ist, namentlich finden sich das Vorkommen und die Erscheinungszeit der einzelnen Arten überall angezeichnet.

Ueber einen Ausflug nach dem Caucasus und Taurusgebirge hat Baron v. Chaudoir einen interessanten Bericht abgestattet. (Enumération des Carabiques et Hydrocánthares du Caucase. Kiew 1846. 8.).

Der Verf. landete den 26. Mai in Redoute Kalé, begab sich von hier nach Kutais, dann über den Rion nach dem Dorfe Sakao, welches in beträchtlicher Höhe an der Lehne des gleichnamigen Berges liegt. Das Land ist sehr stark bewaldet. Wälder von Eichen und Linden, denen Nuss- und andere Bäume eingemengt sind, bedecken den Fuss der Berge. Allmählich folgen ihnen die Fichten, welche die Bergseiten einnehmen, bis zu einer Höhe, wo Birkengestrüpp an ihre Stelle tritt, auf welches dann die prachtvollen, vom schmelzenden Schnee befeuchteten Alpenwiesen folgen; endlich auf dem Gipfel, wo der Schnee nur während zwei oder drei Monate des Jahres schwindet, überzieht nur ein kurzer Rasen oder eine Moosdecke den Boden. Der Verf. unternahm hier eine Bergbesteigung. Die Waldregion musste rasch durchschritten werden, doch wurde in der Birkenregion *Carabus Mellii* n. sp. entdeckt; über der Waldregion unter den zahlreichen Rollsteinen fand sich *Car. compressus* n. sp., noch höher *Nebria Marschallii* in grosser Masse, *Calathus caucasicus*, *Trechus*, *Plinthus costatus* u. a. m., am Rande der schmelzenden Schneemassen *Eutroctes laevigatus* n. sp., *Carabus armeniacus* Mann. und *C. longiceps* n. sp. u. a. — Eine andere Bergbesteigung in Imeritien wurde vom Dorfe Glola aus unternommen: in der Waldregion wurden in der Eile nur zwei *Pristonychus* gefunden, über derselben und dicht an der Schneeegränze *Carabus Stählini*, *Puschkinii*, *Biebersteinii*, *Fischeri*, *Nebria patruelis* n. sp., *Cardiamera elongata*, *Eutroctes laevigatus*, *Omascus Tamsii*, *Armeniacus*, *Agonodemus lyratus* n. sp., *lyricollis* n. sp., *Abax inapertus*, *Pterostichus ordina-*

*tus*, *Celia punctulata*, *bifrons*, ferner Staphylinier, Curculionen und einige Aphodien gesammelt. Der Verf. machte die Bemerkung, dass die Insecten selbst auf den Berggipfeln die den brennenden Strahlen der Mittagssonne ausgesetzten Gehänge meiden, während die gegen Nord gelegenen von ihnen wimmeln. Die *Carabus* und *Eutroctes* halten sich vorzüglich unter grossen Steinen auf, welche nicht tief in die Erde eindringen, die *Nebrien* und *Cardiomer* fanden sich vorzugsweise unter den Steinen, welche unmittelbar am Rande des Schnees liegen. — Darauf begab sich der Verf. nach Tiflis, und von hier aus machte er einen Ausflug nach dem Kasbek. Auf dem Wege findet man von Passananur an die grossartige Natur des Kaukasus: die Berge erheben sich mehr und mehr, ihre Abhänge und Gipfel sind dicht bewaldet, und der Schnee ist mit dem Mai verschwunden. Hinter Kwischet aber verschwinden die Wälder, die Berge sind ganz nackt und mit ewigem Schnee gekrönt. Die Besteigung des Kasbek wurde durch anhaltenden Regen gehindert, dagegen wurde eine geringere Höhe am Wege erklettert, wo sich im Thal *Poecilus angusticollis* n. sp. und *Carabus exaratus*, auf dem Gipfel *Carabus osseticus*, *deplanatus*, *Boeberi*, *Procrustes Fischeri*, *Nebria elongata*, *Marschallii*, *Cardiomer* *elongata*, *Feronia lyrata* n. sp., *Agonum rugicolle* n. sp. und *Pterostichus regularis* fanden. Darauf wurde auch einer der Berge bestiegen, welche Kwischet dominiren. Am Fuss des Berges zwischen den Feldern lief *Poecilus obscuratus* in Menge, höher, aber in geringer Erhebung, fanden sich unter Steinen *Carabus osseticus*, *deplanatus*, *7carinatus*, *Myosodus lacunosus*, an der Gränze des Birkengehölzes *Pristonychus insignis* n. sp. und einige *Procrustes Fischeri*, höher auf einem Wege *Cicindela trapezicollis*, welche nicht fliegt, Dorsadien, Silphen u. a. Insecten, an einem aus einem Schneehaufen entspringenden Bache alle auf der vorigen Höhe gesammelten Arten, nebst *Nebria nigerrima* und *Omaseus caucasicus*, und auf dem Gipfel der äusserst seltene *Carabus Iberus*.

Die Tauruskette wurde von der deutschen Colonie Freudenthal aus bestiegen. Das Gebirge ist sehr steil, besonders an seinem unteren Theile. Hier ist der Fels kahl und die Bäume wachsen in seinen Spalten. Weiter hinauf sind prächtige Fichtenwälder, und unter den umgestürzten, am Boden faulenden Stämmen fanden sich *Carabus Lafertei* und *refulgens* n. sp., *incatenatus*, *Cychnus signatus*, *Nebria Marschallii*; höher in der Birkenregion *Pterostichus Schönerri*, *Calathus femoralis*, *Pristonychus pretiosus*. Dann folgen reiche Wiesen, und die Gipfel bedecken ganze Felder von Daphne, unter deren trockenem Laube *Calathus alternans*, *Leistus femoralis* u. a. gesammelt wurden. *Cicindela trapezicollis* lief auch hier auf den Wegen. Unter kleinen Steinen am Rande der Bäche fanden sich *Cardiomer* *valida*, *Feronia rufipalpis*, *Agabus glacialis* n. sp. Steine sind nur spärlich vorhanden; unter den wenigen kamen an der Schneegränze *Carabus cribratus*, *incatenatus*, *Roseri*, *Pristonychus pretio-*

*sus*, einige Feronien und einige Staphylinier vor. Ausser der *N. Marschallii* und *intricata* ist keine *Nebria* diesem Gebirge eigenthümlich.

Von den die Fauna des Kaukasus und Transkaukasiens behandelnden Meletemata Entomologica von Kolenati sind die Fasc. III. IV. und V. erschienen, über deren Inhalt im Einzelnen berichtet wird.

In einem Anhange zum V. Hefte ist eine „practische Anleitung zur Erhaltung der Farben und Behandlung der Insecten auf Reisen“ gegeben, welche viele gute Winke enthält.

Ein Beitrag zur Kenntniss der ostindischen Insectenfauna ist unter dem Titel: „Med. Dr. Joh. Wilh. Helfers hinterlassene Sammlungen aus Vorder- und Hinterindien. Nach seinem Tode im Auftrage des Böhm. National-Museums unter Mitwirkung Mehrerer bearbeitet und herausgegeben von Herm. Max. Schmidt-Göbel, Med. Dr. 1. Lief. Prag, 1846“ erschienen.

Der durch seine Thätigkeit für die Naturgeschichte rühmlich bekannte Dr. Helfer begleitete i. J. 1836 die englische Euphrat-Expedition, erreichte am 24. August Buscheir, begab sich von da nach Calcutta, und im Anfange des Jahres 1837 nach Mergui, von wo aus er in verschiedenen Richtungen Hinterindien bereiste, bis zum Jahre 1840, wo er auf einer Reise nach den Adaman-Inseln unter den Pfeilschüssen der Eingebornen ein frühes Opfer seiner regen wissenschaftlichen Thätigkeit fiel. — Seine entomologische Ausbeute, so weit dieselbe in benutzbarem Zustande nach Prag gelangt ist, hat Dr. Schmidt-Göbel in dem genannten Werke mit grosser Sorgfalt und Genauigkeit zu bearbeiten angefangen, und sie verspricht für die Wissenschaft einen ganz besonderen Gewinn, da Dr. Helfer vorzugsweise auf die kleinen Insecten sein Augenmerk wandte, welche von weniger unterrichteten Reisenden nicht leicht beachtet und uns daher selten zugeführt werden. Der in Bengalen gesammelten Insecten sind verhältnissmässig wenige, die meisten sind in der Umgegend von Mergui oder auf den Reisen in Hinterindien zusammengebracht; im Allgemeinen bemerkt man in dieser Insectenfauna eine grosse Uebereinstimmung mit der der Sunda-Inseln, und viele Arten sind mit denen von Java übereinstimmend. Noch vollständiger ist die Uebereinstimmung mit der freilich sehr wenig bekannten Fauna von Siam.

Exploration scientifique de l'Algérie pend. l. a. 1840, 41, 42, publiée par ordre du Gouvernement, et avec les concours d'une commission academique. Sciences physiques. Zoologie. Histoire naturelle des Animaux articulés. Par H. Lucas. Paris, 1846.

Die von Lucas bearbeitete entomologische Abtheilung bildet bis jetzt den grössten Theil der Zoologie und ist schon auf 18 Lieferungen herangewachsen, vor der Hand aber wieder auf einige Zeit unterbrochen, da der Verf. auf's Neue nach Africa gegangen ist, um seine Forschungen zu vervollständigen. Die Klassen der Crustaceen und Arachniden, desgleichen die Myriapoden liegen vollendet vor, und von den eigentlichen Insecten ist die grössere Hälfte der Coleoptera (Pentamera und der grösste Theil der Heteromera) abgehandelt. Die Bearbeitung ist gründlich und genau, indess vermisst man ungerne den Vergleich mit Südeuropa, durch welchen die Algerische Fauna nicht blos ein besonderes Interesse erhält, sondern durch welche auch allein die Eigenthümlichkeit derselben anschaulich gemacht werden kann. In Betreff der Coleoptera scheint dem Verf. aber auch sowohl die genaue Bekanntschaft mit der südeuropäischen Fauna, als auch die Benutzung einer genau bestimmten Sammlung gefehlt zu haben. Indess bin ich zur Zeit noch nicht im Stande, die vielen neu aufgestellten Arten zu prüfen, da ich die Beschreibungen noch nicht mit unserer Sammlung vergleichen konnte. Die Ausführung der Tafeln ist zwar etwas ungleich ausgefallen, die wenigst vollendeten aber zeichnen sich sehr vortheilhaft vor denen in ähnlichen Französischen Werken aus, und viele, namentlich die von Nicolet gezeichneten Spinnen, sind von seltener Schönheit.

Die Kenntniss der nordamericanischen Insectenfauna, namentlich der Coleopteren, ist durch die Americanischen Entomologen Le Conte, Haldeman, Melsheimer und Ziegler durch die Beschreibung einer grossen Reihe neuer Arten sehr gefördert worden. Den bedeutendsten Beitrag lieferte Melsheimer: *Descriptions of new species of Coleoptera of the United States, Proceed. of the Acad. of nat. hist. of Philadelphia Vol. II. 1844. 45. (Philadelph. 1846) S. 26, 98, 134, 213, 302 und Vol. III. 1846. S. 53.*

Mit Einschluss der letzten Abtheilung dieser Arbeit, welche erst i. J. 1847 erschienen ist, sind über 600 Arten sehr sorgfältig beschrieben; es sind grossentheils solche, welche in Europa noch wenig bekannt sind.

Ziegler: *Descriptions of New North American Coleoptera, ebenda II. S. 43 und S. 266.*

J. Le Conte: *Descriptions of New Species of North American Coleoptera, ebenda II. S. 48.*

Haldeman *Descriptions of Insects, presumed to be undescribed, ebenda II. S. 53 und On several New Genera and Species of Insects, ebenda III. S. 124.*

Es tritt bereits die Nothwendigkeit immer mehr hervor, das so sehr zerstreute Material der nordamericanischen Insectenfauna zu sammeln. Neben den schon im vor. Berichte erwähnten Monographien der nordamericanischen Histerinen von Maj. Le Conte und Cerambycinen von Haldeman hat John Leconte jetzt eine kritische Aufzählung der Cicindelidae und Carabici unternommen: A descriptive Catalogue of the Geodephagous Coleoptera inhabiting the United States east of the Rocky Mountains (Annals of the Lyceum of nat. hist. of New York IV. S. 173).

Ders. machte auch auf verschiedene Insecten-Arten aufmerksam, welche Nordamerica mit Europa gemein sind, ohne dass man annehmen kann, dass sie in America eingeführt sind (On certain Coleoptera, indigenous to the Eastern and Western Continents; ebenda S. 159).

Die hier erwähnten Arten sind: *Loricera pilicornis*, *Bembidium impressum*, *paludosum*, *Silpha Lapponica* F. (*caudata* Say) überall nördlich vom 42°; *Corynetes violaceus* F., in ungeheurer Anzahl in den Steppen am Felsengebirge; *Bostrichus typographus* u. a. ders. Gattung überall unter den Rinden der Fichten; *Coccinella 3fasciata*, *Hippodamia 13punctata*. — Diese Beispiele könnten noch sehr bedeutend vermehrt werden, besonders auch in den anderen Ordnungen.

Nachtrag zur Käfer-Fauna der Aleutischen Inseln und der Insel Sitkha von Graf Mannerheim (Bull. Mosc. S. 501).

Dieser Nachtrag bezieht sich auf die im Bull. Mosc. 1843 mitgetheilte Aufzählung der Käfer der genannten Inseln und Neu-Kaliforniens. Hier werden der Fauna jener Inseln noch 15 meist neue Arten zugefügt.

Ueber die Insectenfauna von Yucatan hat Pilate eine allgemeine Schilderung gegeben: Ann. d. l. Soc. Ent. d. Fr. IV. Bull. S. xcvi.

Die Provinz Yucatan, am Mexicanischen Meerbusen gelegen, erstreckt sich ungefähr vom 22. bis zum 17° N.B. Selbst im Norden sinkt das Thermometer nicht unter 11° R. während der kältesten Nächte des Winters; die Hitze des Sommers ist bedeutend. Der nördliche Theil bis nach Campeche ist im Allgemeinen dürr, es ist so zu sagen ein ungeheurer Fels mit etwas unebener, flacher Oberseite. Eine einzige Hügelkette, von höchstens 100 Meter Erhebung, beginnt etwas südlich von Campeche, folgt der Küste in der Entfernung von einigen Kilometern nordwärts auf etwa 20 Lieus und wendet sich dann im Bogen gegen Südost, nach dem erwähnten felsigen Theile der Halbinsel. Man trifft dort stellenweise, besonders im

Nordosten, unterirdische Weiher: hier, und sonst nirgends giebt es Brunnen während der trockenen Jahreszeit, d. h. vom November bis Ende Maies. Die Vegetation ist dürftig, die geringe Tiefe der Erdrinde lässt nur Gesträuch fortkommen, meist aus der Gruppe der Mimosen, und selten giebt es Bäume, deren Zweige höher als 10 Meter reichen, angebaute Stellen ausgenommen, wohin man Erde gebracht hat und die Bäume beständig begiesst. Zwölf Lieus südlich von Campeche, von dem kleinen Flusse Champolon an, beginnt eine andere Natur des Bodens, eine flache, feuchte, während mehrerer Monate des Jahres überschwemmte Niederung. Der südliche Theil der Provinz endlich ist wasserreich und hat eine prachtvolle Vegetation, überall aber, wo nicht die Dürre herrscht, ist das Land sehr ungesund. Der Verf. hat sich fünf Jahre in der Hauptstadt (Merida, im Nordwesten) aufgehalten, und nur kurze Reisen in die anderen Gegenden gemacht, er konnte also nur die Insecten des nördlichen Theils sammeln. Man kann sich leicht vorstellen, dass in diesem trockenen und unfruchtbaren Lande sich nur wenige und meist kleine Insecten finden, überdies kommen sie, mit Ausnahme von etwa ein Dutzend Arten, nur sparsam vor; auf einer Jagd von 4—5 Stunden liessen sich oft nur einige wenige zusammenbringen; indess erscheinen sie im Monate Juni reichlicher. Während der Regenzeit giebt es Tagschmetterlinge in Menge, aber nur wenige Arten; Dipteren sind ausser Stechmücken und Stubenfliegen sehr selten, und dasselbe lässt sich von allen anderen Insecten sagen. Durch grosse Ausdauer und unterschiedene Neigung gelang es, mit Hülfe eines Dieners, dessen einzige Beschäftigung hierin bestand, in zwei Jahren 8000 Käfer zusammenzubringen, welche 720 Arten ausmachen, von denen gegen 500 neu sind.

D'Orbigny's Voyage dans l'Amérique méridionale ist kürzlich rasch geschlossen worden.

Der früher Brullé, hernach Blanchard anvertraute entomologische Theil ist bis zur Mitte der Scarabaeiden ausführlich bearbeitet, später beschränkt der Text sich darauf, die vorhandenen Abbildungen durch Diagnosen, zuweilen noch durch kurze Beschreibungen zu erläutern, ohne die mehreren besonders unter den Cerambycinen neu aufgestellten Gattungen zu erörtern. Hr. Blanchard verspricht indess dies nachträglich in einer besonderen Abhandlung auf das Gründlichste zu thun.

v. Tschudi's Peru, Reiseskizzen aus den Jahren 1838 bis 1842 (St. Gallen 1846) enthält bei seinem reichen Gehalt an naturgeschichtlichen Beobachtungen, auch einige Mittheilungen über die lästigen Insecten in den Urwäldern des auf der Ostseite der Cordilleren gelegenen Theiles von Peru. (2. Bd S. 265).

Es sind dies namentlich Mosquitos, welche längs der Fluss-

ufer und überall wo heisser sumpfiger Boden ist, erscheinen; ferner Stechfliegen, noch zudringlicher und zugleich weiter verbreitet; Ameisen in unendlicher Zahl und Mannichfaltigkeit, so dass jede Baum- und Strauchart ihre eigenthümlichen Arten beherbergt; in die Wohnungen dringen die grossen rothgelben Puca-çiçi ein, und fallen namentlich Schlafenden in ihren Betten, wo sie die Wärme aufzusuchen scheinen, durch ihr Bekriechen lästig; während die kleineren schwarzen Yana-çiçi empfindlich stechen. Sehr gefürchtet und höchst schmerzhaft ist der Stich der Sunchiron (einer Ponera-Art). Auch zwei Arten von Schaben belästigen durch ihre Zudringlichkeit, ihre Feinde sind eine sehr kleine gelblichrothe Ameise pucchu-çiçi und ein kleiner Vogel Troglodytes audax Tsch. Auch die Cicaden bezeichnet der Verf. als fast unerträglich. — Unter den Milben fallen ausser den Zecken (Ixodes) den Menschen die dem Auge nicht sichtbaren Antanas an, bohren sich in die Haut ein, wo sie sich rasch vermehren, und erst wenn Tausende bei einander sind, einen missfarbigen Fleck bilden, der sich schnell vergrössert; wenn es nicht gelingt, sie bald zu vertilgen, breiten sie sich sehr rasch weiter aus und zerstören, wohin sie gelangen, Haut und Weichtheile. Die Indianer der Montañas von Pangoa, Chavini und Andamarca werden vorzüglich von ihnen heimgesucht; sie sind nur durch in starkem Weingeist aufgelöstes Quecksilbersublimat zu vertilgen. Weniger schädlich sind die rothen Isancos, die sich zwar ebenfalls in die Haut einbohren, aber schon durch Waschen mit blossem Branntwein sich vertreiben lassen.

The Zoology of the Voyage of H. M. S. Erebus and Terror. Part. XI. Insects of New Zealand. By Adam White. London 1846.

Der Verf. hat sich die interessante Aufgabe gestellt, eine möglichst vollständige Insectenfauna von Neuseeland und den Aucklands-Inseln zu liefern, und dazu, ausser den von der Expedition gesammelten, noch andere von Dr. Sinclair, Hrn. Earl u. A. mitgetheilte Insecten, und ausser der Sammlung des britischen Museums auch die der H. H. Capt. Parry und Saunders benutzt. Die vorliegende Lief. enthält die Coleoptera vollständig und den Anfang der Orthoptera, über welchen ich den Bericht abstaten werde, wenn die nächste Lief., welche wahrscheinlich auch die übrigen Ordnungen enthalten wird, erschienen ist. Die 178 hier aufgeführten Arten der Coleoptera vertheilen in folgende Familien: *Cicindeletae* 4, *Carabici* 37, *Dytiscidae* 3, *Buprestides* 1, *Elaterides* 12, *Atopites* 1, *Clerii* 2, *Ptiniores* 5, *Staphylinii* 3, *Histerini* 2, *Nitidulariae* 6, *Cucuiipes* 2, *Colydii* 1, *Scarabaeides* 15, *Tenebrionites* 14, *Mordellones* 1, *Oedemeritae* 5, *Curculiones* 28, *Cerambycini* 31, *Chrysomelinae* 2, *Erotylenae?* 1, *Coccinellidae* 1, *Lathridii* 1. Die Zahl der neuen Gattungen, namentlich unter den bisher noch wenig bekannten Rüsselkäfern, ist im Ver-

hältniss ansehnlich, die Beschreibungen derselben aber oft nicht ausreichend, und mehr die Körperform schildernd, als die wesentlichen Kennzeichen hervorhebend.

Ein Beitrag zur Fauna von Neuholland ist in J. Lort Stokes „Discoveries in Australia, with an account of the coasts and rivers explored and surveyed during the voyage of H. M. S. Beagle in the years 1837—43, Vol. I. London 1846“, enthalten.

Auf der durch ihre früheren Fahrten zu einer wissenschaftlichen Berühmtheit gelangten Sloop Beagle hat Capt. Stokes verschiedene Küstenaufnahmen von Neuholland gemacht, und seine Wahrnehmungen in dem genannten Werke veröffentlicht. Dasselbe hat einen naturwissenschaftlichen Anhang, in welchem indess der entomologische Theil mit der Reise selbst in keiner Beziehung steht. Es sind mehrere neuholländische neue oder weniger bekannte Gattungen und Arten auf drei Tafeln abgebildet und durch Beschreibungen von White und Doubleday erläutert. Die neuen Arten werden unten aufgeführt, ausserdem sind *Megacephala Australasiae* Hope, *Aenigma cyanipenne* Hope, *Biphylocera Kirbyana* White, *Calloodes Grayanus* White, *Tranes Vigorsii* Schönh. und *Callipyrga turrita* Newm. auf den beigegebenen Tafeln abgebildet.

Zur Kenntniss der in den Ameisennestern lebenden Insecten ist ein Beitrag erschienen: „Coleoptera myrmecophila fennica auctore Fr. G. Mäklin“ (Bull. Mosc. S. 157).

Es sind 136 Arten beobachtet worden, darunter mehrere neue.

Leon Dufour entdeckte in der breiigen Masse eines Ulmengeschwürs eine grosse Menge verschiedener Insectenlarven, welche von ihm einer näheren Beobachtung unterworfen wurden, und über welche er bereits mehrere werthvolle Arbeiten veröffentlicht hat (Compt. rend. XXII. S. 318).

Im Ganzen hat er folgende Insecten daraus erzogen: *Nosodendron fasciculare* F., *Rhyphus fenestralis* F., *Mycetobia pallipes* Meig., *Scatopse nigra* Meig., *Sargus cuprarius* F., *Spilogaster*, *Apodotomella impressifrons* Duf., *Drosophila pallipes* Duf., *Drosophila niveopunctata* Duf.

„Ueber die Drüsen der Artikulaten“ hat Heinr. Märkel sehr beachtenswerthe Forschungen angestellt: Micrographie einiger Drüsenapparate der niederen Thiere, in Joh. Müller's Archiv f. Anat. u. s. w. 1846. S. 17.

In Betrachtung sind hierbei gekommen: Die Eintheilung des Darmkanals der Insecten; die Speicheldrüsen der Insecten; die Leber des Krebses; die Magen- und Duodenaldrüsen einiger Insecten, die

Harnorgane oder Malpighi'schen Gefässe; die Afterdrüsen der Insecten (und zwar 1. die Afterdrüsen der Käfer, 2. der Giftapparat der Hymenopteren-Weibchen, 3. der Spinnapparat der Kreuzspinne. — Speicheldrüsen kommen bei den Insecten in zwei Paaren vor, nämlich Sublinguales und Submaxillares. Bei den Schmetterlingen sind im Raupenstande beide Paare vorhanden, bei der Verpuppung geht das sublinguale ein, welches bei den Raupen dem Spinnapparat angehört. Bei anderen Insecten, wo man nur ein Paar gefunden hat, ist das andere entweder ebenfalls verkümmert, oder es hat sich durch seine Kleinheit der Untersuchung entzogen, wie der Verfasser bei der rothen Ameise, der Stubenfliege und der Biene beide Paare nachgewiesen hat (S. 26—28). Während der Verf. die Leber der Krebse als Gallendrüse anerkennt, erklärt er die anatomisch derselben gleichartigen Malpighi'schen Gefässe der Arachniden und Insecten entschieden für Harnorgane, auf Grund der Harnstoffe, welche Wutzer und Brugnatelli darin nachgewiesen. Der Verf. selbst hat auch bei *Geotrupes nasicornis*, *Callichroma moschatum* und mehrmals bei Raupen die Harnsäure in den Malpighi'schen Gefässen gefunden, dagegen ist es ihm nicht gelungen, bei Orthopteren, Dipteren, Hymenopteren und *Epeira* Harnsäure darzustellen. Die Malpighi'schen Gefässe dieser Insecten haben auch eine nähere Uebereinstimmung mit der Leber der Krebse als z. B. die der Käfer, auch sind diese Theile eben so wenig als bei den Insecten in der Klasse der Crustaceen gleich gebildet, es ist hier also der Untersuchung noch ein weites Feld offen, und es würde gegenwärtig eben so einseitig sein, die Malpighi'schen Gefässe für Harnorgane, als sie für Gallenorgane zu erklären.

Harnsäure ist in den Excrementen verschiedener Insecten von Dr. John Davy nachgewiesen worden (Note on the Excrements of certain Insects: Edinb. N. Phil. Journ. XL. S. 231, und Additional Note on the Urinary Excrement of Insects, with some Observations on that of Spiders: ebenda S. 335).

Die Untersuchungen sind auf Barbados an Heuschrecken, Schaben, Mantis, einigen Käfern, einem Tag- und mehreren Nachtschmetterlingen, Bienen, einer Libelle, Fliegen und Mücken (Mosquito) angestellt. In den flüssigen Excrementen liess sich auch in den geringsten Quantitäten die Harnsäure dadurch erkennen, dass sie mit Salpetersäure erwärmt die purpurrothe Färbung zeigten, welche von dem dabei gebildeten purpursäuren Ammoniak herrührt. Unter dem Microscop zeigte sich die Harnsäure in den Excrementen gewöhnlich in der Form von Kügelchen (granules), selten bildete sie Krystalle. — Ganz verschieden verhielten sich die Arachniden, deren mehrere Arten, sowohl Web- als Jagdspinnen, untersucht wurden: sie zeigten keine Spur von Harnsäure, dagegen einen Stoff, den der Verf. nach seinem chemischen Verhalten für harnigte Säure (Xanthisches Oxyd) zu halten geneigt ist.

## Coleoptera.

Die bei den Käfern vorkommenden Schuppen hat Dr. Fischer (in Freiberg) einer Untersuchung unterworfen, welche sich zur Zeit vorzugsweise auf einheimische Arten bezieht, aber um so mehr Beachtung verdient, als die feinere Bildung dieser Theilchen bisher noch unerforscht geblieben war: („Microscopische Untersuchungen über die Käferschuppen“, Isis S. 401. T. IV.).

Ein Schuppenkleid kommt unter den Käfern selten vor, mit Ausnahme der umfangreichen Familie der Curculionen, wo der Verf. folgende Formen von Schuppen unterschied:

1. Muschelschuppen: der gewölbten Schalenhälfte eines Pecten, die Flügelfortsätze abgerechnet, ähnlich, bald mehr eirund, bald mehr kreisrund, am freien Ende meist abgestumpft, an der Basis in einen kurzen Stiel verlängert, der Länge nach erhaben-gestreift, die Streifen perlschnurförmig gekörnelt. (Beispiel: *Cneorhinus*).

2. Metallblattschuppen, meist schön glänzend, grün metallisch, gewöhnlich länglich lanzett- oder blattförmig, selten kurz birnförmig, zuweilen etwas aufgebogen, meist mit kurz abgesetztem Stiel, auf der Fläche äusserst fein und einfach gestreift. (Beispiel: *Phyllobius argentatus*).

3. Granulationsschuppen, von einer Schicht dichtgedrängter Granulationen bedeckt, dabei von sehr verschiedener Form, kreisrund, eirund, lanzettlich u. s. w., von Farbe weiss oder gelblich, zuweilen blau oder grün, mit Perlmutterglanz. (Beisp. *Otiorhynchus gemmatus*; hierher gehören auch die Schuppen von *Hoplia*, *Melol. fullo*, *Ptinus 6punctatus*).

4. Haar- und Zottenschuppen. Die ersteren sind am Ende mehr oder weniger zugespitzt, allenthalben mit kurzen steiflichen abstehenden Härchen besetzt, und stets weiss gefärbt (z. B. *Ceutorhynchus*, auch *Valgus*), die zweiten sind breiter mit längeren zottigen Härchen besetzt, und grünlich schwefelgelb (*Chlorophanus pollinosus*). Das Blatt der Schuppe ist ungestreift, zeigt aber im ersten Falle dichtere, im zweiten spärlichere Granulationen. Bei *Anthrenus* fand der Verf. noch eine eigenthümliche Form:

5. Faserschuppen, zunächst erscheinen oft oberflächlich zerstreute Granulationen, dann zeigt sich constant eine Reihe Fasern, die büschelförmig gruppirt sind, am Ende der Schuppe ungleichmässig hervorragen, und aus fest zusammenhängenden, reihenweise gestellten Granulationen bestehen, welche letztere also gleichsam in Form starrer Fasern eine grössere Selbstständigkeit erlangt hätten als bei anderen Schuppen.“

Auf Blanchard's Untersuchungen über das Nervensystem der Käfer (*Recherches anatomiques et zoologiques sur le Sy-*

stème nerveux des animaux sans vertèbres. Du Système nerveux des Insectes. Mém. sur les Coléoptères. Annales des scienc. nat. V. S. 273. T. 8—15) ist schon im vorigen Bericht aufmerksam gemacht worden.

Dieselben sind, wie es scheint, angestellt um auf der Bildung des Nervensystems die Systematik zu begründen. In dieser Beziehung ist nun die Zahl und Lage der Knoten der Ganglienkeite in Betracht genommen worden. Die Zahl der Nervenknotten ist aber für den Theil, wo überhaupt in dieser Hinsicht Schwankungen stattfinden können, für den Hinterleib nicht einmal wesentlich, da hierin verschiedene Insecten einer und derselben Art nicht immer ganz übereinstimmen. Wichtiger ist die Lage der Nervenknotten, doch ist auch diese keineswegs immer eine gleiche bei allen Mitgliedern einer Familie. Das nächste Beispiel bietet die Familie der Blätterhörner dar, wo bei den meisten die Ganglien nahe an einander gerückt sind, während sie bei den Lucanen auseinandergerückt, sich durch den ganzen Körper erstrecken; der Verf. hat deshalb auch die Lucanen als eigene Familie angenommen, und die Passalen zu den eigentlichen Scarabaeiden verwiesen; es ist aber ein sehr wesentliches Bindeglied zwischen den eigentlichen Scarabaeiden und den Lucaninen gar nicht untersucht worden, nämlich Trox. Die Untersuchung mag aber ausfallen wie sie will, so ist die Uebereinstimmung der Lucanen mit den übrigen Scarabaeiden so wesentlich, dass sie von ihnen nicht ausgeschlossen werden können. Auch auf eine andere Bemerkung legt der Verf. Gewicht, nämlich, dass die Buprestiden den Cerambycinen sich unmittelbar anschliessen, und von den Elateriden entfernt werden müssten. Gleichwohl sind die Eucnemiden bei den Elateriden gelassen, obgleich sie mit den Buprestiden in der nächsten Verwandtschaft stehen und ihnen angeschlossen bleiben müssen. Auch im Uebrigen ist die zum Grunde gelegte Familien-Eintheilung zu unklar und zu willkürlich, als durch sie die anatomischen Forschungen auf den richtigen Weg geleitet worden wären. Wir verdanken also dem Verf. wohl eine Reihe von Darstellungen über das Nervensystem der Käfer, welche in mehreren Fällen durch den Vergleich mit dem der Larve ein erhöhtes Interesse gewonnen haben; um aber der Systematik eine neue Grundlage zu bieten, sind diese Untersuchungen durchaus nicht reif.

Die Käfer Europa's nach der Natur beschrieben von Dr. H. C. Küster, mit Beiträgen mehrerer Entomologen (Nürnberg bei Bauer und Raspe).

In diesem Jahre sind 4 Hefte (IV—VII.) erschienen, welche in der Behandlung den vorigen gleichen, und auch darin ihnen nicht nachstehen, dass sich noch häufig grössere Reihen von Arten aus einer Gattung beschrieben finden. Diese mehr monographische Behandlung ist zur sicheren Unterscheidung nahe verwandter Arten

durchaus erforderlich. Die in diesen Heften neu aufgestellten Arten werden unten unter den einzelnen Familien aufgeführt werden.

Deutschlands Insecten, von J. Sturm; 18. Bändchen (Käfer). (Nürnberg bei dem Verf.).

Dies Bändchen enthält mit meisterhafter Ausführung der erläuternden Tafeln den Beschluss der Bearbeitung der zu den Cryptophagiden gehörigen Gattungen.

Naturgeschichte der Insecten Deutschlands, von W. F. Erichson. Erste Abth. Coleoptera. III. Bd. 3te Lief. Berlin 1846.

Diese Lief. enthält den Schluss der Cucuiipes, Cryptophagides, Mycetophagides, Dermestini und den Anfang der Byrrhii.

Catalogue des Insectes Coléoptères observés dans les environs de Metz, par M. J. B. Géhin. (Bull. d. l. Soc. d'hist. nat. de Metz, an. 1845. 1846.

Ein mit vielem Fleisse bearbeitetes Verzeichniss, welches einen lehrreichen Beitrag zu unserer Kenntniss der Insecten bildet und auf die weitere Umgegend von Metz bis an den Jura und die Vogesen, die Gebiete der Mosel, Meurthe und Maas sich bezieht.

Drei für neu gehaltene britische Käferarten wurden von Wollaston (Ann. nat. hist. XVIII. S. 452) beschrieben.

Mehrere neue aussereuropäische Arten beschrieb Hope (Transact. Ent. Soc. Lond. IV. S. 181).

Degli Insetti Carnivori adoperati a distruggere le specie dannose all' Agricoltura. Memoria Entomologico-agraria di Ant. Villa und Rivista analitica delle obiezioni publicate dai S. S. Bassi e Bellani sulle Memorie intorno gli Insetti carnivori e le Locuste di Ant. Villa, aus dem Spettatore III. n. 19 u. 27. 1845—46.

Der Verf. hat den Versuch gemacht, schädliche Insecten durch eingetragene Raubkäfer zu vertilgen und hat glücklichen Erfolg davon gesehen. Er hat zu diesem Zweck *Procrustes coriaceus*, *Calosoma sycophanta*, *Carabus italicus*, *Lebia cyanocephala*, *Calathus frigidus*, *latus*, *ambiguus*, *Abax italicus*, *Poecilus cupreus*, *Omaseus italicus*, *Chlaenius Schrankii*, *Dromius linearis*, *Demetrias atricapillus*, *Amara vulgaris*, *Harpalus semiviolaceus*, *aeneus*, *ruficornis*, *Tachys nana*, *Staphyl. cupreus*, *stercorarius*, *similis*, *murinus* angewandt. Es lässt sich wohl erwarten, dass man auf kleinen und abgeschlossenen Grundstücken von diesen und ähnlichen Käfern für die Vertilgung der schädlichen Insecten und ihrer Eier Hülfe erreicht, in grösserem Maasstabe wird es aber schwerlich sich anwenden lassen.

**Cicindeletae.** Guérin zeigte in der Entom. Gesellsch. zu Paris (Bull. S. xviii. cii.) die Entdeckung einer neuen *Megacephala* (*Tetracha*) in Algier an, welche der *M. Euphratica* verwandt ist, und welche der Entdecker, Major Blanchard, unter dem Namen *Tetracha algeriana* ausführlich beschreiben wird.

Unter 12 Arten von *Cicindela*, welche Chaudoir (Enum. d. Carab.) in den Kaukasus-Ländern beobachtete, sind mehrere neue beschrieben worden: *C. trapezicollis*, der *C. silvicola* verwandt, im Caucasus in einer Höhe von 7000', fliegt nicht; *C. Talychensis*, sehr häufig in den Wäldern des Talysch bei Lankoran; *C. dignoscenda*, kaum mit Recht von *C. orientalis* abgesondert, ebenfalls von Lankoran. *C. connexa*, ebenfalls der *orientalis*-sehr nahe stehend.

Aus den Vereinigten Staaten Nordamerica's sind von J. Le Conte (Ann. Lyc. New York IV. S. 175) 2 Arten von *Megacephala* und 35 von *Cicindela* aufgeführt. Neue Arten sind *C. amoena* aus dem Westen Missouri's, *C. spreta* aus Maine, *C. venusta* vom Platte-Flusse, *C. nigrocoerulea* vom Arkansas, *C. cinctipennis* vom Felsengebirge, *C. celeripes* vom Flusse Kansas.

Schmidt-Göbel führt in Helfer's hinterlass. Samml. aus Vorder- und Hinterindien 21 Arten von *Cicindela*, 1 *Tricondyla*, 9 *Collyris* auf. Neu sind *Cic. exornata*, *interrupto-fasciata*, *tritoma*, *limbata*, *phalangoides*, *funebriis*, *copulata*; *Tricondyla annulicornis*; *Collyris pleuritica*, *melanopoda*, *moesta*, *cruentata*, *cylindrica*, *linearis*, *fuscitarsis*, *diffRACTA*. Aus Neuseeland sind *Cicindela latecincta* und *Parryi* White (Erebus u. Terror XI.).

**Carabici.** Diese Familie ist mit einer grossen Menge neuer Entdeckungen bereichert worden.

Die Carabicingen der Kaukasusländer sind von Chaudoir in der Enumeration des Carabiques et Hydrocanthares du Caucase sorgfältig bearbeitet worden. Es sind 351 Arten, darunter viele neue. Von allgemeinerem Interesse ist der Vergleich, den der Verf. zwischen dem Kaukasus und den Alpen und Pyrenäen anstellt: Obgleich in der Fauna aller drei Gebirgszüge eine grosse Uebereinstimmung herrscht, sind die eigentlich alpinen Formen in denselben doch durchweg der Art nach verschieden. Eine Ausnahme machen drei Arten von *Celia* (*punctulata*, *grandicollis*, *Quenselii*), welche sowohl auf den Alpen als dem Kaukasus vorkommen. Die erste und die letzte derselben sind zugleich die einzigen hochnordischen Arten, welche auf dem Kaukasus sich wiederfinden, während auf den Alpen dasselbe noch mit anderen Arten von *Nebria*, *Celia*, *Leirus*, *Leiochiton*, *Patrobus* u. a. der Fall ist. Das gleichzeitige Vorkommen des *Carab. Croaticus* auf dem östlichen Theil der Alpenkette und den westlichen Zügen des Kaukasus steht bis jetzt als eine vereinzelte Thatsache da. Dem Kaukasus fehlen die Formen der *Leiochiton*, *Loricera*, *Platynus* und *Anophthalmus*, auch hat er nicht den Reichthum

an Feronien, dagegen zeichnen ihn die ihm eigenthümlichen *Eutroctes*, *Cardiomeria* \*) und *Callisthenes* aus, und er ist reicher an Arten von *Carabus*, deren einige denen der Pyrenäen an Grösse und Farbenpracht wenig nachgeben. — Im Anhange sind noch 6 neue Arten aus der Krim, den Gatt. *Feronia*, *Leirus*, *Selenophorus*, *Acupalpus* und *Bembidium* angehörend, beschrieben.

„Insectes de la Sibérie, rapportés d'un voyage fait en 1839 et 1840 par Victor Motschoulski. Coléoptères, Carabiques.“ Mém. prés. à l'Acad. Imp. d. Scienc. de St. Pétersbourg par Divers Savans. V. (1846. S. 1—257). Eine umfangreiche Abhandlung, in welcher viele neue Arten beschrieben, Bemerkungen über bekannte mitgetheilt, manche Neuerungen in der Familieneintheilung angedeutet und auch mehrere Gattungen und Untergattungen aufgestellt sind. Da indess weder das Ganze noch das Einzelne wissenschaftlichen Anforderungen entspricht, so ist hier nicht der Ort, näher auf diese Arbeit einzugehen.

Schmidt-Göbel's sorgfältige Bearbeitung der von Dr. Helfer in Ostindien gesammelten Carabicingen (Helf. hinterl. Samml. 1. Lief.) liefert einen wichtigen Beitrag zu unserer Kenntniss der indischen Fauna, obgleich sie nur noch einen Theil der Familie, nämlich die Truncatipennes Latr., umfasst. Es sind viele neue Gattungen aufgestellt, welche unten namhaft gemacht werden, aus bekannten Gattungen sind 2 Arten von *Casnonia*, 3 *Ophionea*, 1 *Odacantha*, 3 *Drypta*, 1 *Galerita*, 6 *Zophium*, 1 *Cymindis*, 2 *Calleida*, 1 *Dromius* (*plagiatus*), 1 *Plochionus*, 5 *Lebia*, 1 *Physodera* (*Dejeanii*), 4 *Coptodera*, 9 *Orthogonius*, 1 *Macrocheilus* (*Helluo 3pustulatus* Dej.), 8 *Brachinus*, 2 *Thyreopterus*, 6 *Catascopus*, 1 *Pericalus*, 1 *Masoreus*, 2 *Tetragonoderus*, zum grösseren Theile neue Arten, beschrieben.

Eine sehr vollständige Uebersicht der algerischen Carabicingen hat Lucas in der Exploration scientifique de l'Algérie geliefert. Den schon 1842 in den Ann. d. scienc. nat. beschriebenen neuen Arten sind hier noch folgende hinzugefügt worden: *Zophium numidicum*, *Cymindis levistriata*, *marginata*, *dilaticollis*, *Gaubilii*; *Dromius insignis*, *cruciferus*, *mauritanicus*, *striatipennis*, *laevipennis*, *albomaculatus*; *Singilis mauritanica*; *Lebia numidica*; *Brachinus barbarus*, *fimbriolatus*; *Clivina scripta*; *Dyschirius numidicus*, *algericus*, *africanus*; *Carterus rufipes*, *dilaticollis*, *ruficornis*; *Oodes mauritanicus*,

---

\*) Zu *Cardiomeria* rechnet der Verf. *Platynus elongatus* Dej. mit einigen neuen Arten: mit Bassi's *Cardiomeria* sind sie aber auf keinen Fall zu verbinden, vielmehr gehören sie zu den Pterostichingen, unter denen sie sich dadurch auszeichnen, dass beim Männchen nur die beiden ersten Glieder der Vorderfüsse erweitert, und mit federartiger Sohlbekleidung versehen sind.

*abaxoides*; *Pristonychus sardous, barbarus*; *Calathus opacus*; *Anchomenus algerinus, numidicus*; *Omaseus tingitanus, distinctus*; *Masoreus testaceus*; *Acinopus Lepelletieri, mauritanicus, elongatus*; *Acupalpus flavipennis, marginatus*; *Bembidium algerinum, numidicum, gibberosum, dives, mauritanicum, pulchellum, vicinum*.

Einen Beitrag zur Fauna der Natalländer lieferte Perroud in den Schriften der Linné'schen Gesellschaft zu Lyon: Description de quelq. Coléoptères nouveaux ou peu connus; premier fascicule. Diese Abhandlung umfasst die Beschreibung einer Reihe neuer Arten aus der Gatt. *Anthia* oder derselben verwandt: *Piezia aptinoides, Anthia maculicollis, natalensis, binotata, bimaculata, rubiginosa, suturata* (=graphipteroides Guér. Rev. Zool. 1845), *foveata, notata, fossulata*; endlich noch eine neue Gatt. *Atractonotus*, welche unten näher angezeigt wird.

Eine der wichtigsten Arbeiten über diese Familie ist J. Le Conte's „A descriptive Catalogue of the Geodephagous Coleoptera inhabiting the United States east of the Rocky Mountains“ (Ann. of the Lyceum of Nat. Hist. of New York, Vol. IV.), welche, obgleich sie schon zwei Lief. (6, 7. 1846; 8. 9. 1847) einnimmt, doch noch nicht zum Abschluss gekommen ist. Es ist die Anordnung von Westwood in der Modern Classif. zum Grunde gelegt, und nach derselben sind die *Brachinides, Scaritides* und die Div. *Feronidea* und *Harpalidea* der *Harpalides* aufgeführt. Die Arten sind kritisch gesichtet, zuweilen noch genauer charakterisirt, dies ist namentlich bei einigen schwierigen Gattungen, z. B. *Brachinus* der Fall, wo sämmtliche nordamerikanische Arten sehr sorgfältig auseinander gesetzt sind. Ausserdem ist überall das Vorkommen der einzelnen Arten angezeigt. Zugleich ist eine nicht unbeträchtliche Anzahl neuer Arten beschrieben und sind mehrere neue Gattungen aufgestellt.

Von D ems. (Proceed. Acad. Nat. Scienc. Philadelph. II. S. 48) sind 29 Arten neuer nordamerikanischer Carabicingen beschrieben, welche meist in den Catalog aufgenommen sind, bis auf 2 Arten von *Rembus*, 2 *Chlaenius*, 3 *Badister*, 1 *Oodes*. — Der von Haldeman (ebenda S. 54) beschriebene *Scaphinotus flammeus* ist vielleicht eine Abänd. des *Sc. elevatus*, so wie dessen *Scarites substriatus* und *distinctus* von Leconte zum *Sc. quadraticeps* Chaud. gerechnet werden.

Eine schöne Monographie der nordamerikanischen *Pasimachus*-Arten hat J. Le Conte mitgetheilt (Ann. Lyc. New York IV. S. 142). Es sind in den Vereinigten Staaten 12 Arten einheimisch: *A.* Flügeldecken glatt: *P. depressus* (F.), *P. morio* n. sp. aus Carolina, *P. punctulatus* Haldem. von Alabama und Texas, *P. laevis* n. sp. aus Neu Jersey; *P. elongatus* (*depressus* var. *a.* Say) aus dem Missouri-Gebiet. — *B.* Flügeldecken gestreift: *P. substriatus* Lec. Hald. von Long Island; *P. obsoletus* n. sp. vom Platte-Fluss, *P. assimilis* n. sp. aus Georgien, *P. rugosus* n. sp. von Neu Jersey, *P. sub-*

*laevis* (Pall. Beauv.) aus Georgien; — *C.* Flügeldecken gerippt: *P. subsulcatus* Say und *P. marginatus* (F.).

Neue Arten aus Neuseeland sind, ausser den unter den neu aufgestellten Gattungen aufgeführten: *Colpodes submetallicus*, *Anchomenus elevatus*, *Colenisonis*, *deplanatus*, *Feronia (Platysma) planiuscula*, *vigil*, *capito*, *politissima*, (*Pterostichus*) *vagepuncta*, (*Cophosus*) *elongella*; *Brosicus carenoides*, *aereus* (wohl eher *Promecoderus*); *Oopterus rotundicollis* (White a. a. O.)

Die Zahl der neu aufgestellten Gattungen ist in diesem Jahre besonders gross, vorzüglich da Schmidt-Göbel's genaue Untersuchungen aus der noch weniger bekannten Fauna Hinterindiens eine ansehnliche Zahl aus der Abtheilung Truncatipennen zu Tage gefördert hat.

Zur Abtheilung der Truncatipennen Latr. gehören.

*Dendrocellus* Schmidt-Göbel (a. a. O. S. 24) von Drypta abgesondert wegen der länglich beilförmigen Gestalt der letzten Tasterglieder und der feingezähnelten Klauen, zugleich von gestreckterer Gestalt; auf Bäumen lebend. Ausser einer neuen Art *D. discolor* aus der Prov. Martaban, sind *Dr. flavipes* Wd. Dej. und *Dr. geniculatus* Kl. aufgeführt, ferner gehören *Dr. coelestina* Kl., *aeneipes* Wd., *longicollis* Dej. und *ruficollis* Dej. muthmasslich in diese Gattung. (Dieselbe ist vermuthlich einerlei mit *Desera* Leach, welche aber nicht beschrieben worden ist).

*Agastus* Desselb. (ebenda S. 30), ein kleiner flacher und schmaler, 2'' langer Käfer *A. lineatus*, aus den Birmesischen Provinzen, mit sechs erhabenen Linien der Flügeldecken, im Bau dem *Polystichus fasciolatus* ähnlich; mit folgenden Gattungskennzeichen: mentum dente medio obtuso; ligula apice truncata, lateribus tota paraglossis connata; paraglossis membraneis, apice prominulo eam parum superantibus; palpi labiales articulo ultimo elongato fusiformi, maxillares ovato, truncato; labrum transversum, angustum, truncatum; tarsi et unguiculi simplices, subtus dense pilosi.

*Peliocypas* Dess. (ebenda S. 33): mentum dente medio integro, acuto; ligula apice truncata; paraglossis membraneis, eam longe superantibus, apice subrotundatis; palpi articulo ultimo subovato, acuminato; labiali truncato; tarsi articulo ultimo fortiter bilobo, unguiculis pectinatis. Mit *Demetrias* nahe verwandt, und ausser den angegebenen Kennzeichen nur durch etwas stärkere Wölbung unterschieden; vier neue Arten, *P. suturalis*, *signifer*, *hamatus*, *luridus* aus den Birmesischen Provinzen.

Die bisherige Gatt. *Demetrias* hat Ders. (ebenda S. 34 und Entom. Zeit. S. 387) in zwei aufgelöst.

*Demetrias*: Mentum dente medio acuto; ligula apice levissime emarginata, paraglossis membraneis, apice singulatim rotundatis, eam parum superantibus; palpi articulo ultimo subovato, acuminato; tarsi

articulo quarto fortiter bilobo, unguiculis pectinatis. Hierher *D. atricapillus* und *unipunctatus*.

*Aëtophorus* Schm.-G.: Mentum dente medio nullo; ligula apice emarginata, paraglossis membraneis, apice subrotundatis, eam superantibus, palpi articulo ultimo subfusiformi, acuminato, labiali truncato; tarsi articulo quarto fortiter bilobo; unguiculis simplicibus. Einzige Art *D. imperialis*.

*Demetrida* White (Ereb. u. Terror XI. S. 2) als Untergatt. von *Demetrias* aufgestellt, und besonders nach der Körperform unterschieden, aber ohne Angabe eines einzigen Kennzeichens, welches die Trennung rechtfertigte. *D. lineella* und *nasuta*, zwei neue Arten von Neuseeland.

Auch die bisherige Gatt. *Dromius* hat eine Zersetzung erfahren. Der Stammgattung *Dromius* ist folgende von mir aufgestellte Diagnose geblieben: Mentum dente medio nullo; ligula una cum paraglossis subcoriaceis rotundata; palpi articulo ultimo acuminato; tarsi articulo quarto integro, unguiculis pectinatis (oder serratis). *Dr. agilis*, *4notatus*, *melanocephalus*, *linearis*, *plagiatus* u. s. w. (Schmidt-Göbel a. a. O. S. 39. Ent. Zeit. S. 390).

*Metabletus* Desselb. (a. a. O. S. 38. Ent. Zeit. S. 390): mentum dente medio bicuspi vel emarginato; ligula apice rotundata vel subrotundata, paraglossis subcoriaceis, singulatim rotundatis, eam paulo superantibus; palpi articulo ultimo subacuminato; tarsi articulo quarto integro, unguiculis serratis. Hierhin *Dr. foveola* Gyll., *truncatellus* F., *obscuro-guttatus* Duft., *pallipes* Dej. und eine neue Art *M. 4punctatus* aus Bengalen.

*Lionychus* Wissmann (Entom. Zeit. S. 25) Schmidt-Göbel (a. a. O. S. 36. Ent. Zeit. S. 389). Der letztere hat folgende Diagnose aufgestellt: mentum dente medio integro; ligula apice dilatata, emarginata, paraglossis membraneis, singulatim rotundatis, eam parum superantibus; palpi articulo ultimo subacuminato; tarsi articulo quarto integro, unguiculis simplicibus. Hierher *Dr. quadrillum* Duft. (nebst *albonotatus* Dej. und *Sturmi* Gené) und *L. marginellus* und *aeneipennis* Schm.-Göb. aus Hinterindien.

*Axinopalpus* Leconte (Ann. of the Lyc. of N. H. of New York IV. S. 190): corpus depressum subelongatum, thorax latus, subdepressus, postice leviter retractus; palpi maxillares elongatiusculi, tenues, articulo penultimo obconico; ultimo dimidio longiore, versus apicem decrescente, apice paulo depresso, fere acuto; labiales inflati, crassi, articulo ultimo magno, obconico, subsecuriformi; antennae articulo tertio quarto aequante, compressae, articulis arcte connexis, versus apicem levissime incrassatae; ceteris genus hocce *Dromium* refert. Einzige Art: *Dr. biplagiatus* Dej. (Der Gattungsname ist als hybrid unzulässig, übrigens auch schon benutzt).

Die beiden folgenden Gattungen schliessen sich den vorigen unmittelbar an:

*Dromoceryx* Schmidt-Göbel (a. a. O. S. 40): mentum dente medio simplici; ligula apice truncata, paraglossis subcoriaceis, singulatim rotundato-truncatis, eam paulo superantibus; palpi articulo ultimo subacuminato; tarsi articulo quarto integro, unguiculis serratis. Zwei neue Arten, *D. dorsalis* und *angularis* aus Hinterindien.

*Microlestes* Dess. (ebenda S. 41): mentum dente medio nullo; ligula apice rotundata vel subtruncata, paraglossis singulatim rotundato-truncatis, eam paulo superantibus; palpi articulo ultimo subacuminato; tarsi articulo quarto integro, unguiculis serratis. Zwei neue Arten *M. inconspicuus* und *exilis* aus Hinterindien.

*Apristus* Chaudoir (Enum. S. 62) vom Ansehn einer Coptodera, die Klauen ungezähnel, das Kinn ohne Zahn in der flachen Ausrandung, die Nebenzungen schmal, ganz mit der Zunge verwachsen und sie nicht überragend, die Taster fadenförmig, das Endglied der Lippentaster leicht verdickt, Fühler und Beine wie bei *Dromius*; die drei ersten Glieder der Vorderfüsse ein wenig erweitert, dreieckig: *A. subaeneus*, eine neue Art, bei Redoute Kalé unter ausgeworfenem Tang entdeckt.

*Actenonyx* White (Ereb. u. Terror XI. S. 2): Kopf fast so breit als das Halsschild, mit grossen aber nicht sehr vorragenden Augen; Fühler ziemlich lang, mit länglichen Gliedern; Halsschild beinahe so breit als lang, ziemlich gerade vorn und hinten, wo es leicht verschmälert ist; Flügeldecken sehr breit und flach gedrückt, am Ende gerade abgeschnitten; Klauen dünn und nicht gesägt; in der Körperform an *Calleida* nahe stehend. Eine Art: *A. bembidioides* aus Neuseeland.

*Pentagonica* Schmidt-Göbel (a. a. O. S. 47) mit *Rhombodera* Reiche nahe verwandt, durch folgende Diagnose bezeichnet: „mentum dente medio nullo; ligula cornea, apice rotundata, paraglossis coriaceis connatis, apice externo acutiusculo, illa parum brevioribus, palpi articulo ultimo fusiformi, acuto; labrum apice rotundatum; tarsi subtus biserialim papilloso-pilosi, articulo quarto simplici, parvo, unguiculis simplicibus; thorax pentagonus; elytra truncata.“ Zwei neue Arten *P. ruficollis* und *Erichsonii* aus Hinterindien.

*Hexagonia* Kirby ist von Dems. (ebenda S. 49) durch eine genaue Beschreibung und vortreffliche Abbildung aufgeklärt worden. Sie muss mit *Trigonodactyla* und *Leptotrachelus* Dej. eine eigene kleine Gruppe bilden, ausgezeichnet durch ganze Flügeldecken, tief ausgeschnittene, fast gabelförmige Zunge, linienförmige ganz freie Nebenzungen, besonders aber durch einen beweglichen Haken an der Spitze der innern Maxillarlade. *Hexagonia* hat die nächste Uebereinstimmung mit *Trigonodactyla*. Der Verf. beschreibt zwei Arten *H. kirbyi* und *apicalis* aus Ostindien, als muthmasslich von *H. terminata* Kirby verschieden.

*Euplynes* Schmidt-Göbel (a. a. O. S. 52) einer *Lebia* ähnlich, aber die Flügeldecken sind nicht gestutzt; die Diagnose ist folgende: „mentum dente medio simplici; ligula brevis, lata, apice subrotundata, paraglossis membraneis apice liberis, linearibus, eam superantibus; palpi labiales articulo ultimo subfusiformi, maxillares penultimum aequante; maxillae apice extus barbatulae; labrum transversum, submarginatum; tarsi subtus biserialiter lamelloso-papilloso, articulo quarto bilobo, unguiculis simplicibus.“ Eine neue Art *E. cyanipennis*, welche in Hinterindien auf Bäumen lebt.

*Aspectra* Desselb. (ebenda S. 61) gründet sich auf dem *Car. duplicatus* Wied., welcher durch einfache Klauen von *Orthogonius* abweicht.

*Dolichoctis* Desselb. (ebenda S. 62) mit *Orthogonius* nahe verwandt, aber in der Körperform an *Coptodera* erinnernd, mit folgender Diagnose: „mentum dente medio nullo; ligula cornea, apicem versus valde dilatata, una cum paraglossis coriaceis obtuse rotundata; palpi maxillares articulo ultimo elongato-ovato, acuto, labiales ovato; labrum apicem versus angustatum truncatum; tarsi articulo ultimo emarginato, unguiculis dentatis.“ Eine neue Art *D. striata* aus Birma.

*Scalidion* Desselb. (ebenda S. 63) ebenfalls mit *Orthogonius* nahe verwandt: „mentum dente medio parvo, obtuso; ligula cornea, apicem versus dilatata, una cum paraglossis coriaceis subacutrotundata; palpi labiales articulo ultimo ovato, maxillares elongato-ovato; labrum subquadratum, apice truncatum; tarsi subtus lamellato-papilloso, articulo quarto fortiter bilobo, unguiculis pectinatis.“ Eine neue Art, *Sc. hilare* aus Hinterindien.

*Mastax* Fisch. ist von Dems. (ebenda S. 68) wieder aufgenommen und von *Brachinus* durch eine tiefe Grube an der Wurzel des Kinns unterschieden. Es gehören ausser dem *Br. thermarum*, mehrere ostindische Arten hierher: *Br. pulchellus* Dej. und drei neue *M. elegantulus*, *moestus* und *ornatus*.

*Mochtherus* Schmidt-Göbel (ebenda S. 76): „Mentum dente medio nullo; ligula elongata, apice truncata, paraglossis coriaceis, margine membranaceo, apice rotundatis, eam vix superantibus; palpi articulo ultimo cylindrico; labrum quadratum apice truncatum; tarsi antichi maris levissime dilatati, articulo quarto integro; unguiculis pectinatis.“ Mit *Beleopterus* (*Nycteis*) verwandt. Zwei neue Arten *M. angulatus* und *rotundatus*, bei Maulmain unter Rinden gefunden.

*Celaenephes* Desselb. (ebenda S. 77): „mentum dente medio nullo; ligula angusta cornea, apice rotundata; paraglossis coriaceis margine membranaceo, apice conniventibus, rotundatis, ligulam superantibus; palpi articulo ultimo subfusiformi, apice truncato; labrum transversum, apice truncatum; tarsi maris antichi leviter dilatati, articulo quarto emarginato, feminae integro.“ An *Arsinoe* sich an-

schliessend, aber von viel schmalerer Körperform. Eine neue Art *C. parallelus* aus Birma.

*Aephnidius* Mac Leay wird von Dems. (ebenda S. 88) genauer geschildert. Die Gatt. ist mit *Masoreus* sehr nahe verwandt, und unterscheidet sich vorzüglich durch die deutlich erweiterten drei ersten Glieder der Vorderfüsse des Männchens. Dem *Ae. adelioides* M. L. sind noch vier neue Arten: *Ae. fuscipennis*, *simplex*, *fasciatus*, *amaculatus* an gereiht.

*Caphora* Schm.-Göb. (ebenda S. 91) ebenfalls mit *Masoreus* zunächst verwandt: „mentum dente medio acuto; ligula cornea, apice rotundata, paraglossis membraneis, latis, apice rotundato-truncatis, eam longe superantibus; palpi articulo ultimo ovato, acuto; tarsi antici maris articulis tribus primis dilatatis, quarto integro, unguiculis bidenticulatis.“ Eine neue Art, *C. humilis* aus Birma.

*Macracanthus* Chaudoir (Bull. Mosc. S. 538) mit *Aephnidius* und *Anaulacus* Mac L. verwandt, ohne Zahn in der Ausrandung des Kinnes, ausgezeichnet durch einen sehr langen Enddorn der Hinterschienen; mit seidenglänzenden sehr schwach gestreiften Flügeldecken; eine neue Art, *M. sericatus* aus Brasilien, enthaltend.

*Itamus* Schmidt-Göbel (a. a. O. S. 67): „mentum dente medio obtusiusculo; ligula brevis, quadrata, apice truncata, paraglossis vix ullis; palpi articulo ultimo cylindrico, rotundato-truncato; labrum transversum, submarginatum, clypeus mediocris, transversus; tarsi articulo ultimo simplici, unguiculis simplicibus.“ Eine neue Art, *I. castaneus*, aus Birma.

*Eustra* Desselb. (ebenda S. 65): „mentum dente medio nullo; ligula parva, apice truncata, paraglossis membranaceis angustissimis, apicula acuta eam vix superantibus; palpi articulo ultimo ovato, acuminato; labrum subquadratum, antice truncatum, levissime emarginatum; clypeus magnus transversus; tarsi articulo ultimo integro, unguiculis simplicibus.“ Mit *Ozaena* nahe verwandt, durch ihre geringe Grösse ( $1\frac{1}{3}$ ''' ) und das auffallend grosse Endglied der Fühler ausgezeichnet. Eine neue Art *E. plagiata* aus Birma.

*Psydrus* J. Le Conte (Ann. Lyc. N. Hist. New York IV. S. 153. T. 8. F. 6) ebenfalls mit *Ozaena* verwandt, das Kinn indess ohne Zahn im Ausschnitt, und die Flügeldecken ohne Beule an der Spitze. Eine neue Art *Ps. piceus* vom Obersee.

*Aplochile* J. Le Conte (Ann. Lyc. N. York IV. S. 208) auf dem *Morio pygmaeus* Dej. gegründet, dem *Psydrus* sehr ähnlich, von welchem er sich durch gewölbtere Form, unten gewölbten, hinten nicht eingeschnürten Kopf, grössere Augen, kaum sichtbare Lefze, mehr abgesetzte Fühlerglieder, deren letztes kaum länger als die übrigen und etwas zugespitzt, (bei *Psydrus* um die Hälfte länger und an der Spitze stumpf gerundet) ist; grösseres, weniger ausgehöhltes Kinn unterscheidet. — Beide Gattungen kommen dem *Nomius* Lap. sehr nahe, doch passen dessen Angaben auf keine genau.

*Atractonotus* Perroud (Annal. d. l. Soc. Linnéenne d. Lyon) schliesst sich an *Anthia*: Das Endglied der Maxillartaster ist stärker aufgetrieben; kein Zahn in der Ausrandung des Kinnes; die Lefze fast halbkreisförmig, die Hälfte der Mandibeln bedeckend; die Fühler kürzer als der Körper, vom fünften Gliede an zusammengedrückt und aussen gefurcht; das Halsschild spindelförmig, vorn schmaler als der Kopf; die Flügeldecken eiförmig, gewölbt, die Beine schlank, die Vorderfüsse beim Männchen schwach erweitert. Eine neue Art, *A. Mulsantii* aus dem Innern des Natallandes.

Scaritini. Eine wichtige Arbeit, welche diese Gruppe mit mehreren neuen Gattungen bereichert, ist die „Monographie des *Clivina* et des genres voisins“, par M. J. Putzeys (Mém. de la Soc. roy. d. Scienc. de Liège II. auch im bes. Abdruck). Der Verf. giebt zunächst eine Uebersicht über sämtliche Gattungen der Scaritinen, von denen der folgende Theil die mit *Clivina* verwandten umfasst.

A. Die Zunge abgestutzt (das Sternum nicht gekielt, die Mandibeln kurz, die Fühler nach der Spitze hin dicker werdend). g. Die Augen sehr klein, vom Seitenrande des Kopfes verdeckt: *Cryptomma*; — gg. Die Augen vortretend: *Dyschirius* mit kurzem zugespitzten Zahn im Kinn, und *Lachenus*, wo der Zahn im Kinn eben so hoch ist als die Seitenlappen und abgestutzt.

B. Die Zunge in eine Spitze auslaufend: h. Die Mandibeln sehr lang, spitz (die Fussglieder quer: hierher *Ardistomis*, mit langer häutiger Spitze der Zunge und *Schizogenius*, mit gespaltener häutiger Spitze der Zunge. — hh. Die Mandibeln kurz: i. Die Fussglieder querdreieckig: *Aspidoglossa*. — ii. Die Fussglieder schmal dreieckig: *Pyramis* mit kurz eiförmigem Endgliede der Lippentaster und *Clivina* mit verlängertem Endgliede der Lippentaster.

Die sehr reichhaltige und besonders auch durch genaue Auseinandersetzung werthvolle Monographie umfasst von *Dyschirius* 58 Arten, theils aus dem Europäischen Faunengebiet, theils aus Nord- und Mittelamerika, bis nach Venezuela; die neue Gatt. *Cryptomma* ist auf einer neuen Art, *Cr. multistriatum* Buq. aus Neugranada, *Lachenus* ebenfalls auf einer neuen Art, *L. impunctipennis*, muthmasslich aus Mittelamerika, *Pyramis* wieder auf einer aus Neugranada, *P. crassicornis*, gegründet; *Clivina* enthält 65 Arten aus allen Welttheilen, *Aspidoglossa* 16 Arten aus Mittel- und Südamerika, namentlich *Cl. sphaerodera* Reiche, *crenata*, *intermedia* Dej., *mexicana* Chaud. und *aerata* Kl.; *Ardistomis* 26 Arten aus verschiedenen Theilen America's, namentlich *Cl. pallipes*, *flavipes*, *rostrata*, *puncticollis*, *semipunctata* Dej., *oxygnatha*, *Leprieuri*, *labialis* Chaud.; *Schizogenius* 9 Arten, ebenfalls aus verschiedenen Theilen von America. Im Anhange ist *Scapterus longicollis*, eine neue Art vom Senegal beschrieben und sind die Arten von *Camptodontus* (*cayennensis* Dej. und *anglicanus* Steph.) auseinandergesetzt, aus dem *Camptodont. clivinoides* Lap. aber eine neue Gatt. *Stra-*

*tiotes* gebildet, indem das vorletzte Glied der Maxillartaster kürzer ist als das letzte, was bei *Camptodontus* sich umgekehrt verhält.

**Harpalini:** *Brosocosoma* Rosenhauer (*Brosocosoma* und *Laricobius*, zwei neue Käfergattungen, Erlang. 1846) und *Putzeys* (*Brosocosoma* Carabid. gen. nov. Bruxell. 1846), eine sehr interessante Gattung, welche künftig einmal wohl mit *Eripus*, *Promecoderus*, *Cascellius* und *Creobius* eine eigene Gruppe bilden wird, welche bei *Brosco-*artiger Körperform sich dadurch auszeichnet, dass an den Mittelfüssen der Männchen die beiden ersten Glieder erweitert und unten mit Filz bekleidet sind. Diese Erweiterung hat *Putzeys* übersehen, daher er den Käfer auch mit *Miscodera* vergleicht, mit welcher er im Aeussern eine grosse Aehnlichkeit hat. Die Art *Brosocosoma baldense* Ros. ist von Dr. Rosenhauer auf dem Baldogebirg in einer Höhe von 3600', an einer Stelle unter Steinen gesammelt.

*Geopinus* J. Le Conte (Ann. Lyc. N. York. IV. S. 371) aus *Daptus incrassatus* Dej. gebildet: ungeflügelt, gewölbt, die Vorder-schienen aussen unregelmässig ausgerandet, gezähnt, die Mittel-schienen aussen unregelmässig gesägt; die Füsse des Männchens nicht erweitert.

*Euryderus* Desselb. (ebenda S. 151) von der dicken Form eines *Zabrus*, ohne Zahn in der Ausrandung des Kinnes, die Vorder-schienen etwas breit, aussen mit einem bogenförmigen Ausschnitt; die Füsse bei beiden Geschlechtern einfach: *E. zabroides*, eine neue Art aus dem Felsengebirge.

*Piosoma* Desselb. (ebenda S. 374) mit *Cratognathus* verwandt, ungeflügelt, ohne Zahn in der Ausrandung des Kinns, bei beiden Geschlechtern mit einfachen Füßen, von etwas breiterer Form als *Crat-acanthus*. Eine neue Art *P. setosum*, aus der Umgegend des Long's Pik im Felsengebirge.

*Spongopus* Desselb. (ebenda S. 377) zunächst mit *Anisodactylus* verwandt, nur mit einem stumpfen Zahn in der Ausrandung des Kinnes; von flacher Form. Eine neue Art *Sp. verticalis*.

*Eurytrichus* Desselb. (ebenda S. 387) umfasst *Harp. terminatus* Say, *testaceus* Hald., *agilis* und *dichrous* Dej. und einige neue Arten, welche durch die dichte Filzbekleidung der erweiterten Fuss-glieder der Männchen von *Harpalus* sich entfernen.

**Pterostichini.** Eine eigene Gruppe der *Stomidae* wird von *Chaudoir* (Bull. Mosc. S. 511) begründet, zu deren vorzüglichsten Kennzeichen eine ohne Haken endigende innere Maxillarlade gehört. Sie enthält folgende Gattungen:

- A. Tarsi maris dilatati.
  - a. Antennae moniliformes . . . . . *Idiomorphus*.
  - b. „ filiformes.
    - α. Labrum emarginatum . . . . . *Stomis*.
    - β. „ recte truncatum . . . . . *Agelaea*.

B. Tarsi in utroque sexu similes.

a. Tarsi latitudine longiores . . . . . *Promecognathus*.

b. „ brevissimi, transversi.

a. Antennae moniliformes . . . . . *Eripus*.

β. „ filiformes.

\* Palpi apice incrassati . . . . . *Augasmosomus*.

\*\* „ „ securiformes . . . . . *Pelecium*.

Die neue Gatt. *Idiomorphus* gründet sich auf einer neuen Art, *I. Guerinii* vom ostindischen Hochlande der Nil-Giri, *Promecognathus* auf dem *Eripus levissimus* Dej., *Augasmosomus* auf einer neuen Art aus Brasilien, *A. Faldermanni*, welche einem *Pelecium* gleicht, von dem es durch nicht beilförmiges Endglied der Taster, durch kürzere Mandibeln und im Bau der Fühler abweicht. Die Uebersicht über die Arten von *Pelecium* weist deren 6 nach, deren eine, *P. carinatum* aus Brasilien, neu ist.

*Piesmus* J. Le Conte (Ann. Lyc. N. York IV. S. 340) ist aus *Feron. submarginata* Say Dej. gebildet. Sie ist von flachem Bau; der Zahn in der Ausrandung des Kinns einfach, an der Spitze mit einem leichten Eindruck. Die Maxillen sind lang und dünn, innen weitläufig gewimpert.

*Triaena* Desselb. (ebenda S. 365) besteht aus den Arten von *Amara*, bei denen der Enddorn der Vorderschienen dreizackig ist. *A. tricuspidata* u. s. w.

Anchomenini. *Rhadine* Desselb. (ebenda S. 218) einem *Platynus* ähnlich, von dem er sich durch das verlängerte dritte Glied der Fühler entfernt, von *Sphodrus* durch den einfachen Zahn in der Ausrandung des Kinns unterschieden. *Rh. larvalis* eine neue Art aus der Gegend von St. Louis).

*Dicrochile* Guérin (Ann. d. l. Soc. Ent. d. Fr. IV. Bull. S. ciii) mit *Anchomenus* verwandt, durch eine doppelt gespaltene oder auf jeder Seite in zwei lange Hörner vorgestreckte Lefze, auch sind die Vorderfüsse des Männchens nur unmerklich schmaler als bei *Chlaenius*. Zwei neue Arten aus Neuseeland.

*Helaeotrechus* White (Erebus u. Terror XI. S. 5) hat grosse Aehnlichkeit mit *Scopodes* Er., und ist wahrscheinlich nicht verschieden, der Verf. rechnet seine Gatt. aber zu den Subulpalpen, weshalb er an der Uebereinstimmung zu zweifeln scheint. „Kopf viel breiter als das Halsschild, die Augen sehr gross und vorragend, das Halsschild vorn gerundet, die Vorderecken gerundet, hinten verschmälert; Flügeldecken etwas breiter hinten als vorn, hinten schräg abgeschnitten; Fühler kurz, etwas haarig. *H. elaphroides*, in Neuseeland, auf Wiesen.

*Molopsida* Desselb. (ebenda S. 6) „Kopf gross; Endglied der Taster scharf zugespitzt; die Fühlerglieder etwas schnurförmig und borstig; Halsschild ungerandet, hinten viel breiter als vorn, an den Seiten stark gerundet, hinten ganz gerade, die Hinterecken beinahe

rechtwinklig. Flügeldecken eiförmig, vorn gerade abgeschnitten, stark gewölbt. *M. polita* aus Neuseeland.

Fischer v. Waldheim (Bull. Mosc. S. 487. T. 14) beschrieb eine neue Art von *Callisthenes*, *C. Karelinii*, vom Flusse Lepsa in der russischen Dsungarei.

Mehrere neue Arten sind von Küster (Käf. Europ.) aufgestellt und beschrieben worden: *Carabus planicollis* Fuss aus Siebenbürgen, dem *C. dalmatinus* verwandt, (4. 9). — *C. Hampei* Parr., aus Ungarn und Siebenbürgen (6. 18), wohl nur eine örtliche Abänd. des *C. Preyssleri*. — *C. Wagneri* Er. von der Südküste des schwarzen Meeres (6. 12). — *C. pumilio* Er. von den Armenischen Gebirgen (6. 23). — *Cymindis fascipennis* vom südwestlichen Europa und der Berberei (7. 12), vielleicht von *C. Setifensis* Luc. nicht verschieden; *Harpalus bifoveolatus* von Montenegro (4. 25), eine sehr zweifelhafte, dem *H. aeneus* verwandte Art.

Die in Schlesien einheimischen Bembidium-Arten sind von Schilling gemustert worden (Aufzählung der in Schlesien und der Grafschaft Glatz von mir gesammelten Arten der Gatt. Bembidium. Arb. u. Veränd. der Schles. Gesellsch. i. J. 1846. S. 86). Es sind 26 Arten, unter denen zwei als neue aufgestellt werden: n. 25. *B. infuscatum*: „Schwarz, erstes Fühlerglied und Beine gelbroth: Halsschild flach, dunkel erzfärbig, am Hinterrande beiderseits mit einer vertieften Längslinie; Flügeldecken punctirt-gestreift, gelbgrau, durch schwärzliche Flecke verdunkelt, die in die Grundfarbe verlaufen; der eine dieser Flecken steht zunächst der Schulter, der zweite fast in der Mitte, und der dritte vor der Spitze jeder Flügeldecke. Länge 2½''' . An Gebirgsbächen. — n. 26. *B. planum*: Schwarz, Kopf und Halsschild mit bläulichem Schiller; Schienen und Fussblätter rostroth; Flügeldecken flach tief gestreift, schwarzbraun. Länge 3''' . An Gebirgswässern.

Die Abänderungen des *Carabus violaceus* L. hat Suffrian (Entom. Zeit. S. 448) einer Prüfung unterworfen, und *C. candidatus* St., *Germari* St. Dej., *azureus* Dej., *exasperatus* St., *purpurascens* F., *crenatus* St. als solche nachgewiesen.

Die von Sturm beschriebenen deutschen Carabiden sind durch Schaum (ebenda S. 98) kritisch gemustert worden.

Die Verwandlungsgeschichte des *Calosoma auropunctatum* ist von Lucas (Explor. de l'Algér. S. 37) ausführlich beschrieben. Die Larve hält sich an der Erde auf und nährt sich von Schnecken.

Die Larve der *Nebria Germari* ist von Heer (die oberst. Grenz. d. th. u. pfl. Lebens, S. 16. F. 7) beschrieben und abgebildet worden.

Nach J. Le Conte's Angabe (Ann. Lyc. N. York. IV. S. 143) macht sich die Larve des *Pasimachus elongatus* einen tiefen Gang in die Erde und lauert, mit dem Kopfe an der Mündung desselben, auf Beute, nach Art der Cicindelen-Larven. Die Larven des *Pas. marginatus* u. a. leben unter Baumrinden.

**Dytiscidae.** Schaum erörterte mehrere *Hydroporus*-Arten (Entom. Zeit. S. 316). — Wollaston (Ann. n. hist. XVIII. S. 453. T. 9. F. 3) stellte eine neue Art: *Hydrop. trifasciatus*, aus Irland auf, welcher indess mit *H. minutissimus* Germ. einerlei ist.

Hochhuth bearbeitete die Hydrocantharen des Caucasus (Enumeration des Carabiques et Hydrocanthares du Caucase, S. o.). Es sind mit Einschluss von drei Gyrinen 30 Arten gesammelt, unter denen folgende als neu aufgeführt werden. *Cybister Chaudoirii*, dem *C. Roeselii* ganz nahe verwandt, *C. Gotschii*, vermuthlich *lateralis* F., *Colymbetes vibicicollis*, dem *pulverosus* sehr ähnlich, *Agabus glacialis*, dem *A. adpressus* Mann., Aubé nahe stehend, *Hydroporus tetragrammus*, dem *H. geminus* verwandt.

Eine Reihe nordamericanischer Arten ist von Melsheimer (Proceed. Acad. N. Sc. Philadelph. II. S. 26) beschrieben worden: *Leionotus compar*, *Thermonectus irroratus*, *nimbatus*, *Hydaticus meridionalis*, *Agabus terminalis*, *arctus*, *punctatus*, *Laccophilus rufus*, *Hydroporus dichrous*, *striato-punctatus*, *luridipennis*, *limbalis*, *dubius*, *Hygotus pustulatus*.

Aus Neuseeland sind *Cybister Hookeri* und *Colymbetes rufimanus* White (Ereb. und Terror XI.). Auch *Colymb. notatus* F. kommt dort vor (wo nicht *C. pulverosus* gemeint ist, der auch in Neuholland sich findet).

*Hydroporus confusus* und *ferrugineus* sind von Lucas in der Explor. de l'Algér. beschriebene neue Arten aus der Berberei.

Letzner theilt in Arb. u. Veränd. der Schles. Gesellsch. a. d. J. 1846. S. 80 die auf einer Reise nach den Ins. Usedom und Rügen gemachte Bemerkung mit, dass er in der Ostsee eine grosse Reihe von Wasserkäfern beobachtet habe, welche sonst als Bewohner des süssen Wassers bekannt, „hier in dem salzigen Meerwasser sich ganz wohl zu befinden schienen.“ Ich muss bemerken, dass diese Wasserkäfer im Meerwasser nicht leben, sondern dass sie so gut wie eine Menge von Landinsecten, deren der Verf. gleichfalls mehrere auführt, auf ihren Flügen in die See gerathen, und wenn sie auch in derselben herumschwimmen, so ist ihr Aufenthalt dort nur ein vorübergehender.

**Gyrinites.** Nachträgliche Bemerkungen zu den europäischen Gyrinus-Arten theilte Suffrian mit (Ent. Zeit. S. 210). *G. mergus* und *nator* Ahr. weisen sich als blosse Abänderungen von einander aus.

Von Melsheimer (Proceed. Acad. Phil. II. S. 29) beschriebene nordamericanische Arten sind *Cyclous opacus* und *labratus*.

**Buprestides.** Als neue Arten sind von Küster (Käf. Europ. V. 52. 53. 54) *Capnodis lugens* Dahl., welche allgemein und wohl nicht mit Unrecht als Abänd. der *C. tenebricosa* gilt, *Coroebus pruinosis* von Konstantinopel und *subfasciatus* aus Montenegro, be-

schrieben. *Coroebus elatus* ist etwas veränderlich in seiner Puncturung, Behaarung und selbst in der Form des Schildchens, und ich bezweifle sehr, dass die beiden neuen Arten sich ausser dem Kreise dieser Abänderungen befinden.

*Sphenoptera Somchetica* und *Trachys phlyctaenodes* aus Transkaukasien sind von Kolenati (Melet. V. S. 34) aufgestellt.

Die von Lucas in Algier entdeckten Buprestiden sind z. Th. schon früher (S. Ber. f. 1844) vorläufig bekannt gemacht, jetzt auch durch Abbildungen in der Explor. de l'Alg. nebst folgenden neuen Arten erläutert: *Acmaeodera flavonotata*, *affinis*, *rufomarginata*, *trifoveolata*, *coarctata*, *cyanipennis*, *Buprestis Douei*, *Coroebus fulgidicollis*, *Anthaxia chlorocephala* (das Männchen der *A. inculta*), *fulgidipennis*, *rugicollis*, *luctuosa*; *Aphanisticus angustulus*, *pygmaeus*.

Eine grössere Reihe nordamericanischer Buprestiden ist von Melsheimer (a. a. O. II. S. 142—148) beschrieben, da ihm aber das Werk von Gory und Laporte nicht zugänglich war, mögen einige derselben schon dort abgebildet sein: *Dicerca dubia*, *aurichalcea*, *parumpunctata*, *chrysea*, *indistincta*, *molitor*, *impressifrons*, *ferrea*, *consobrina*, *gracilipes*; *Buprestis inconstans*; *Melanophila aeneola*, *metallica*, *Chrysobothris calcarata*, *punctata*, *strangulata*, *viridiceps*, *rugosiceps*; *Anthaxia gracilis*, *scoriacea*. — Von Ziegler (ebendas. S. 267) wurden zugefügt *Phaenops luteosignata* und *Agrilus 4-impresus* (= *acutipennis* Dej.)

Einige neue Arten, nachdem die grösste Zahl der von D'Orbigny gesammelten Buprestiden schon von Laporte und Gory bekannt gemacht waren, sind noch von Blanchard in d'Orb. Voy. dans l'Am. mér. beschrieben worden: *Chrysobothris emarginaticollis*, von Chiquitos, *Polycesta excavata* von Santa Cruz in Bolivien, *Zemina quadrizonata* von Corrientes, *Agrilus spinosus* von Chiquitos, *A. ater* und *rugosicollis* aus Patagonien.

Hope hat die neuholländische Fauna mit einer Anzahl neuer Buprestiden bereichert (Descriptions of various species of Buprestidae from Australia: Transact. of the Ent. Soc. of Lond. IV. S. 208): Es sind 37 Arten, welche zum Theil schwierig zu ermitteln sein werden, da die Beschreibungen sehr leicht hingeworfen sind. Ich will nur bemerken, dass *Stigmodera signaticollis* des Verf. mit *conspicillata* White einerlei ist, und dass *St. cyanura* des Verf. augenscheinlich eine Abänd. derselben ist. Die beiden als *Acmaeodera nodosa* und *melanosticta* aufgestellten Arten scheinen sich dem *Amorphosoma crocatum* Gory anzuschliessen, gehören dann aber weder zu *Amorphosoma*, noch, da sie ein deutliches Schildchen haben, zu *Acmaeodera*.

Von White sind in Stokes Discov. (I. S. 507) zwei neue neuholländische Arten: *Stigmodera elegantula* und *erythrura* be-

schrieben, und nebst *St. Saundersii* Hope abgebildet, und (Ereb. u. Terror XI.) *Buprestis (Trachyides) eremita*, ein kleiner, einer Diphucrania ähnlicher Buprestid aus Neuseeland beschrieben.

**Eucnemides.** Neue Arten sind *Melasis pectinicornis*, *Hylochaeres? bicolor*, *Dirhagus badius*, *rufipes* Melsheimer a. a. O. II. S. 148 aus Nordamerika, *Galbodema fasciata* und *Pterotarsus rugosus* Blanchard (d'Orbign. Voy. Am. m.) aus Bolivien.

**Elaterides.** Die Gatt. *Campylus* wurde von Germar bearbeitet (Linnaea Ent. I. S. 147). Es sind 8 Arten angeführt: 1. *denticollis*, 2. *linearis*, 3. *denticornis* Kirby (aus Canada), 4. *Sahlbergii* n. sp. von Ochotzk, 5. *varians* Mannerh. n. sp., ebenfalls aus dem östlichen Sibirien, 6. *variabilis* Esch. von Kamtschatka, 7. *borealis* Pk., 8. *flavipes* Mannerh. n. sp. aus Kamtschatka. (Zuzufügen ist noch *E. homalisinus* Jllig. Mag. VI. 14. 21 aus Portugal).

Kolenati beschrieb eine neue Art: *Agriotes Karabachensis* aus Transkaukasien (Melet. V. 39).

Von Lucas (Explor. de l'Algér.) neu aufgestellte Arten aus Algier sind *Cratonychus mauritanicus*, *Cardiophorus 6maculatus*, *Oophorus algerinus*, *Anelastes barbarus*, *Dolopius marginipennis*, *Adrastus bicolor*, *Cebrio barbarus*, *dimidiatus*, *attenuatus*, *melanocephalus*, *numidicus*, *nigricans*.

Eine grosse Reihe nordamericanischer Arten ist von Melsheimer (a. a. O. S. 150—160, 213—219) beschrieben: *Ctenonychus sphenoidalis*, *ochraceipennis*, *testaceus*, *depressus*, *parumpunctatus*, *Melanotus ignobilis*, *glandicolor*, *paradoxus*; *Athous vagrans*, *aequalis*, *melanophthalmus*, *strigatus*, *cavifrons*, *oblongicollis*, *hypoleucus*, *aeneolus*, *aereus*, *procericollis*, *arcticollis*, *trivittatus*, *tarsalis*; *Limonius posticus*, *metallescens*; *Cardiophorus amictus*, *Ectinus granulatus*; *Elater humeralis*, *impolitus*, *hepaticus*, *fuscatus*, *testaceipes*, *ursulus*; *Cryptohypnus obliquatus*, *guttulatus*; *Oophorus crassicollis*; *Corymbites atropurpureus*, *hirticollis*, *interstitialis*, *Diacanthus? signaticollis*; *Pristilophus? sordidus*, *femoralis*; *Agriotes truncatus*, *striatulus*, *pubescens*; *Dolopius isabellinus*, *oblongicollis*; *Adrastus testaceus*; *Campylus flavinasus*, *C.? bivittatus*.

*Lissomus nitidus* (S. 149).

Ziegler (ebenda S. 268) fügte noch *Limonius definitus* und *Diacanthus splendens* (S. 44) zu.

Die von Blanchard in d'Orbigny's Voy. dans l'Amér. mér. beschriebenen Elateriden sind:

*Semiotus angusticollis* von Rio Janeiro, *convexicollis* von Guarayos, *sanguinicollis* aus Bolivien, *fulvicollis* von Guarayos.

*Cyathodera*, neue Gatt. mit der Fussbildung von *Dicrepidius*, die Fühler lang, fadenförmig, das 2te Glied derselben sehr klein, das

Halsschild kürzer als breit, nach der Wurzel hin etwas erweitert.

*C. longicornis* von Chiquitos (auch in Brasilien).

*Trielasmus*, neue Gatt., das 2te, 3te und 4te Fussglied jedes mit einem Läppchen; Fühler sägeförmig, das 2te Glied sehr klein.

*Tr. varians* von Chiquitos.

*Hemicrepidius ruficollis* (*Aphanob. ruficollis* der Taf.) aus Bolivien.

*Dicrepidius castaneus* von Corrientes, *maculicollis*, *fuscescens*, *magnicornis*, *unicolor* von Chiquitos, *flavovittatus* von Guarayos, *confusus* aus Bolivien, *oblongo-punctatus* aus Patagonien, *rubescens* von Chiquitos.

*Alaus flammula* von Guarayos.

*Pyrophorus elongatus* aus Bolivien, *punctatissimus* aus Montevideo, *laticollis*, *angustus* aus Bolivien, *fulvotomentosus* aus Corrientes, *quadraticollis* von Chiquitos, *rubripes* von Corrientes, *crassus* von Montevideo, *grossicollis*, *gibbicollis* von Corrientes, *depressicollis*, *planicollis* aus Bolivien, *cephalotes* von Corrientes.

*Lacon cribratum* von Chiquitos.

*Lissomus ebeninus* aus Bolivien.

Aus Neuseeland sind folgende neue Arten von White (Ereb. u. Terr. XI.) beschrieben: *Elater acutipennis*, *E. (Limonius) Zealandicus*, *E. approximans*, *E. lineicollis*, *E. cinctiger*, *E. lateristriatus*, *E. (Drasterius) nigellus*, *E. olivascens*, *E. strangulatus*, *E. megops*, *E. (Ctenicera) punctithorax* und *laevithorax*.

Ueber die Larven von *Steatoderus ferrugineus* und *Agrypnus varius* hat Blisson Nachricht gegeben (Ann. d. l. Soc. Ent. d. Fr. IV. S. 65. T. 2. F. I. 1. 2). Die erstere ist ganz hartschalig, der letzte Ring stumpf zugespitzt, ohne Zacken; sie lebt im Mulm verschiedener Bäume und ist Ausgang Maies ausgewachsen, sie scheint aber mehrere Jahre zur Vollwüchsigkeit zu bedürfen, da man ganz kleine so wie halbwüchsige gleichzeitig findet. — Die Larve des *Agr. varius*, welche in rothfaulen Eichen lebt, ist weichhäutig, nur der Kopf, Prothorax und Afterschild sind hornig; der Nachschieber ist mit zwei kräftigen Klauen versehen. Diese Haken scheinen den Agrypnen eigenthümlich zu sein, denn sie finden sich auch bei *A. murinus*, während sie bei *Athous*, *Ampedus*, *Steatoderus*, *Ludius* und *Agriotes* vermisst werden.

**Rhipicerides.** *Sandalus rubidus* und *brevicollis* sind neue von Melsheimer (a. a. O. II. S. 220) beschriebene nordamerikanische Arten. *Callirhipis Laportei* Hope (Transact. Ent. Soc. Lond. IV. S. 181. T. 13. F. 1) ist aus Columbien.

**Atopites.** *Atopa ornata*, *bicolor*, *fusca* Melsheimer (a. a. O. II. S. 220) sind aus Nordamerika.

*Atopida* White (Ereb. u. Terr. XI. S. 8) ist eine neu aufgestellte Gattung, welche mit *Atopa* verwandt sein soll, aber eigentlich nur der Körperform nach beschrieben ist. „Oberkiefer vorragend, an der Aussenseite allmählich gerundet; die Fühler sehr lang fadenförmig, das 1ste Gl. etwas verdickt und flachgedrückt, das 2te klein und gerundet, die übrigen ziemlich gleich gross, an der Spitze sehr leicht verdickt. Augen ziemlich gross und vorragend. Kopf fast so breit als das Halsschild, dieses vorn etwas breiter als hinten, aber nicht so breit als die Flügeldecken, breiter als lang, die Vorderecken etwas scharf, die Hinterecken gerundet. Die Flügeldecken lang, gleichbreit, an den Schultern und der Spitze gerundet. Beine mittellang, die Schienen scharfkantig. *A. castanea* aus Neuseeland.

**Cyphonidae.** *Cyphon graciosus* Kolenati (Melet. V. S. 40) ist eine neue Art aus Transkaukasien.

Aus Nordamerika sind *Nycteus? thoracicus*, *Eubria? nervosa*, *Scirtes solstitialis* Melsheimer (a. a. O. II. S. 222), *Elodes debilis*, *fragilis*, *Eubria thoracica* Ziegler (ebenda S. 269) und *Scirtes suturalis* Desselb. (ebenda S. 44).

**Lampyrides.** Von Melsheimer a. a. O. II. S. 302 sind folgende nordamerikanische Arten bekannt gemacht: *Lygistopterus lateralis*, *Dictyopterus floralis*, *nanus*, *trilineatus*; *Lychnuris morio*; *Ellychnia autumnalis*, *Pyractomena lucifera*, *fenestralis*.

Eine grosse Zahl neuer südamerikanischer Arten ist von Blanchard in d'Orbign. Voy. Am. mér. beschrieben: *Lampyris concoloripennis* aus Brasilien, *fenestrata* von den Inseln des Parana, (*Aspisoma*) *ovalis*, vom Rio de les Palmas, Arm des Parana, (*Photinus*) *roseimaculata* von Chiquitos und Guarayos, *pallidicollis* von Chiquitos, *albicollis*, *lunulata* aus Bolivien, *quadratifera* von Guarayos, *signaticollis* von Maldonado, *fulvipes* von Chiquitos, *ornaticollis* und *roseicollis* aus Bolivien, *linearis*, *parallela*, *lineola*, *fuliginosa* von Corrientes, *crassicornis* von Rio Janeiro, *dimidiata* von Chiquitos, *tristis* von Mojos, *parva*, *gracilis* aus Bolivien, *rufomarginata* von Santa Fé (Entrerios), *nigra* von Rio Janeiro, *elongata* von Chiquitos.

*Psilocladus*, neue Gatt., Körperform von *Lucidota*, die Fühler aber eigenthümlich; sie sind dünn, 11gliedr., das 2te Gl. sehr klein, jedes Gl. vom 2ten an einen doppelten, langen, dünnen, gewimperten Ast aussendend. Halsschild halbkreisförmig, Flügeldecken länglich, gleichbreit. *Ps. miltoderus* von Chiquitos.

*Vesta cincticollis* von Valparaiso, *graciosa* von Chiquitos.

*Megalophthalmus gentilis* und *obsoletus* von Corrientes.

*Lamprocera flavofasciata* und *flavoquadrata* von Chiquitos.

*Amydetes praeusta* von Maldonado.

*Phengodes Orbignii* aus Bolivien.

*Dictyoptera phalerata* und *melanura* von Chiquitos.

*Calopteron flavipes* aus Bolivien.

Ueber die Larve des *Lygisterus sanguineus* (*Lycus sang.* F.) hat Perris Beobachtungen mitgetheilt. (Ann. d. l. Soc. Ent. d. Fr. IV. S. 343. T. 9. F. v.). Die erste Nachricht über diese Larve findet sich bei Latreille im Règn. An. 2. Ausg., nicht, wie der Verf. angiebt, bei Casteln. in d. Hist. n. d. Ins. Die Beschreibung, welche ich in diesem Arch. 1841 gegeben habe, ist dem Verf. unbekannt geblieben. — Der Verf. fütterte die Larve mit Bostrichen- und Clytus-Larven, welche von ihr ausgesogen wurden.

Die Naturgeschichte des *Drilus mauritanicus* wurde von Lucas in der Explor. de l'Algér. S. 177 ausführlich geschildert.

**Telephorides.** Neue Arten: *Cantharis Sudetica* Letzner (Arb. u. Veränd. d. Schles. Gesellsch. i. J. 1846. S. 75) „testacea, capite nigro, thorace antice rotundato, testaceo, nigro-maculato, elytrorum apice tibiisque posticis nigris; long. 3½'''“ der *C. liturata* Fall. am nächsten verwandt; in Schlesien, auf dem Schwarzenberge, in einer Höhe von 2600'. — *C. rufescens* Desselb. (ebenda S. 76) „luteo-rufa, thorace antice rotundato, elytris luteo-rufis, nitidis, oculis alisque nigricantibus, long. 5'''“. Von der Grösse und Gestalt der *C. rustica*; im Gesenke. — *C. melanoscelis* Kolenati (Melet. V. S. 41) von Elisabethpol; — *Telephorus scutellaris, mauritanicus, fossulatus, geniculatus* Lucas (Explor.) aus Algier, *Teleph. rufiolus, dubius, rectus* Melsheimer (a. a. O. II. S. 304) aus Nordamerica.

*Rhagonycha sericata* und *binodula* Mannerheim (Bull. Mosc. S. 511) von Sitkha und Unalashka.

*Matthinus crassicornis* Mäklin (Bull. Mosc. S. 179) aus Finnland, im Neste der Form. rufa gefunden; *longipennis, pulchellus* Lucas (a. a. O.) aus Algier. — *M. serraticornis, exilis* Melsheimer a. a. O. aus Nordamerica.

**Melyrides.** Neue Arten: *Malachus inornatus* Küster (Käf. Europ. VI. 38) von Chur in der Schweiz, *Attalus nigricollis* Dess. (IV. 49) aus Dalmatien. — *Mal. miniatus, bulbifer, duplicatus, nigripes* Kolenati (Melet. V. S. 43) aus Transkaukasien. — *Mal. marginicollis, mauritanicus, angusticollis; M. (Ebaeus) affinis, tristis; M. (Attalus) maculicollis* Lucas (Explor. d. l'Alg.) aus Algier, — *Mal. minutus* Melsheimer (a. a. O. II. S. 305) aus Nordamerica.

*Dasytes pyrrhostoma, xanthocnemus* Kolenati (a. a. O. S. 45) aus Transkaukasien; — *D. smaragdinus* (Dej.), *variegatus, mauritanicus, nigromaculatus, armatus, algiricus, chlorosoma, pectinicornis, distinctus* und *Melyris rufipes* Lucas (a. a. O.) aus Algier.

**Clerii.** Eine neue Gattung aus dieser Familie, *Laricobius*, wurde von Rosenhauer beschrieben (Brosocosoma und Laricobius, zwei neue Käfergatt. Erlang. 1846). Sie schliesst sich zunächst an Corynetes, hat wie diese das 4te Fussglied verkümmert, die drei Endglieder der Fühler etwas verdickt, weicht aber durch kaum ausgerandete Lefze, schmale Kinnladen, anders gebildete Lippentaster (mit rundlichem Endgliede) und ungezähnte Wurzel der Klauen ab. *L. Erichsonii*, lebt in verschiedenen Gegenden Deutschlands, besonders in Tirol, auf Lärchen.

*Tillus rubrofasciatus* Kolenati (Melet. V. S. 46) ist eine neue Art von Elisabethpol.

Als neue nordamericanische Arten sind von Ziegler *Priocera albomaculata* und *maculata* (Proceed. Acad. Philadelph. II. S. 268), *Hydnocera longicollis* (ebenda S. 44), von Melsheimer *Cymatodera brunnea*, *Opilus albofasciatus* (vielleicht *univittatus* Rossi), *O. distrophus* (=Enopl. distroph. Kl.), *Thanasimus monilis* (von Spinola mit dem nahe verwandten *Cl. thoracicus* Ol. vermengt), *Th. bicolor*, *Necrobia errans* (ohne Zweifel die wahre *Necrobia violacea*), und *Enoplium bimaculatum* (ebenda S. 306) beschrieben. — *Enoplium venustum* Haldeman (ebenda III. S. 126) ist einerlei mit *En. (Pelonium) vetustum* Dej. Spin.

**Ptiniores.** Eine Anzahl von *Ptinus*-Arten ist von Lucas in der Explor. de l'Alg. aufgestellt worden: *Pt. rufus*, *fossulatus*, *mauritanicus*, *rotundicollis*, *carinatus*, *gibbicollis*, *obesus*, *hirticollis*.

Als neue nordamericanische Arten sind von Melsheimer (a. a. O. II. S. 308) beschrieben: *Ptilinus bicolor*, *Ptinus 4maculatus*, *frontalis*, *bimaculatus*, *Lasioderma castaneum*; *Anobium convexifrons*, *sericans*, *obesum*, *errans*; *Ochina? nigra*; *Hedobia? humeralis*; — ferner (S. 112) *Xylotrogus brevicornis*, *parallelopipedus*, *Lyctus striatus*, *axillaris*.

Neue Arten aus Neuseeland sind *Anobium tricostellum*, *Ptinus suturalis*, *murinus*, *Lyctus depressiusculus* White (Ereb. u. Terr. XI).

*Apate fossulata* von Corrientes, *A. serrata* aus Bolivien, *Psoa rufipes* ebendah. und *Ps. gracilipes* von Corrientes sind von Blanchard in D'Orb. Voy. Am. m. abgebildet.

Guérin (Iconogr. text. S. 185) hat *Bostrichus* oder *Apate plicata* aus Columbien als neue Art beschrieben, und zugleich die im vor. Bericht erwähnten Gattungen *Heterarthron* und *Exopsoides* näher erläutert. Die erstere enthält *B. femoralis* Ol., *Op. gonagra* F. und eine neue Art *H. truncatus* von Demerary, die letztere, auf einer neuen Art *E. carinatus* aus Bolivien gegründet, hat vorstehende Augen wie *Exops*, und 10gliedrige Fühler wie *Psoa*.

Major Blanchard (Rev. Zool. S. 160) erhielt aus einem Stück der Wurzel eines Maulbeerbaums eine Anzahl von *Bostrichus (Apate)*

*luctuosus*: 12 derselben hatten rothe, 10 schwarze, 4 beim Herauskommen rothe Flügeldecken, welche in der Luft schwarz wurden, und endlich drei, bei denen die Flügeldecken weder roth noch schwarz waren, sondern dunkelbraun mit einem rothen Streif auf der rechten Flügeldecke. B. wirft die Frage auf, ob nicht *B. capucinus* und *luctuosus* eine Art ausmachen, *B. capucinus* unterscheidet sich aber u. a. durch den rothen Hinterleib von der Abänd. des *B. luctuosus* mit rothen Flügeldecken, welche als *B. nigriventris* Luc. und Küst. in den beiden letzten Jahresberichten zur Sprache gekommen ist.

Eine Bemerkung über das Vorkommen des *Xyletinus serricornis* (F.) in dem abessynischen Getreide Theff theilte Guérin mit (Ann. d. l. Soc. Ent. d. Fr. IV. Bull. S. LXVII.).

Die bisher zu den Ptinioren gerechnete Gatt. *Cupes* ist mit zwei neuen Arten vermehrt worden, *C. trilineata* Melsheimer (a. a. O. S. 310) aus Pensylvanien, und *C. mucida* (Chevr.) Guérin (Iconogr. R. A. text. S. 58) von den Philippinen.

**Silphales.** Kolenati (Melet. V. S. 49) vertheidigte die Rechte des *Necrophorus frontalis* Fisch., welcher allgemein für eine gefleckte Abänd. des *N. germanicus* gilt. — Eine neue dem *N. mortuorum* ähnliche Art ist *Necroph. defodiens* Mannerheim (Bull. Mosc. S. 513) von Sitkha.

Neue Arten von *Silpha* sind *S. puncticollis* und *tuberculata* Lucas (Explor.) aus Algier.

Die Larve der *Silpha obscura* ist von Blisson (ungenau) beschrieben und abgebildet (Ann. d. l. Soc. Ent. d. Fr. IV. S. 69. T. 4. F. I. 3).

Ueber eine pflanzenfressende *Silpha*-Larve gab Guérin (ebenda Bull. S. LXXII) genauere Nachricht. Diese Larven finden sich nämlich in grosser Menge auf den Runkelrübenfeldern, steigen auf die Pflanzen und fressen von den Blättern. Sie sind glänzend schwarz, mit etwas Gelb am Rande der vorderen Ringe. Der Verf. hat den Käfer erzogen und ermittelt, dass er die *Silpha obscura* L. sei, die übrigen Namen aber, welche ihm die „Unwissenheit und Unachtsamkeit“ späterer Schriftsteller gegeben, noch zurückbehalten. Jedenfalls ist sie von der des Hrn. Blisson verschieden.

Vier neue *Catops*-Arten sind von Kellner im Thüringer Walde entdeckt und in der Entom. Zeit. S. 176 beschrieben: *C. longulus*, *rotundicollis*, *coracinus* und *subfuscus*. — Aus Transkaukasien ist *C. fungicola* Kolenati (Melet. V. S. 51), — aus Algier sind *C. marginicollis*, *celer*, *rufipennis* und *Colon pubescens* Lucas (Explor. de l'Algér.).

Eine neue Art von *Sphaerites* ist *Sph. politus* Mannerheim (Bull. Mosc. S. 514) von Sitkha.

**Anisotomidae.** Neue Nordamericanische Arten sind *Leiodes alternata*, *discolor*, *Agathium piceum*, *exiguum* Melsheimer a. a. O. II. S. 103. Die erste ist ein Hydnobius, die zweite ein Liodes, die letzte vielleicht ein Cybocephalus.

**Scydmaenides.** Neue Arten sind *Megaladerus perisphinctus* Kolenati (Melet. III. S. 32. T. 12. F. 5) aus dem Kaukasus und *Scydmaenus Schaumii* und *angustatus* Lucas (Explor. d. l'Alg.) aus Algier.

**Pselaphii.** Ein Paar neue Arten sind *Batrissus Ruprechtii* und *Trinium Caucasicum* Kolenati (Melet. III. S. 31. T. 12. F. 3. 4) aus dem Kaukasus. Das letztere ist von *T. brevicorne* durch einen mittleren Scheiteleindruck und stärkere Querfurche des Halschildes unterschieden.

**Staphylinii.** Ueber die *Anthophagen* theilte v. Kiesenwetter (Entom. Zeit. S. 20) interessante Bemerkungen mit. Die Arten dieser Gatt. sind, mit Ausnahme des *A. testaceus* Gr. und *praeustus* Müll., den Gebirgsgegenden eigenthümlich, meist der subalpinen Region angehörend, von wo sie entweder, wie *A. omalinus* und *austriacus* in die niederen Gegenden herabsteigen, oder, wie *O. alpinus*, in die eigentlich alpine Region hinaufgehen. Sie finden sich sowohl auf dem Grase der Alpenwiesen, als auf den Nadel- und Laubhölzern und den Rhododendren. Neue Arten sind *A. forticornis*, dem *A. armiger* verwandt, vom Spiglitzer Schneeberg, und *A. sudecticus*, dem *A. alpinus* ähnlich, aus den Schlesischen Gebirgen. *A. melanocephalus* Heer ist vom Verf. auf den Krainer Alpen gesammelt, *A. spectabilis* Heer ist vielleicht vom *austriacus* nur durch bedeutende Grösse verschieden, *A. palustris* Heer ist einerlei mit *A. testaceus*.

Schmidt-Göbel (ebenda S. 245) errichtete eine neue Gattung der Aleocharinen, *Hoplonotus*, mit einer bei Prag aufgefundenen Art *H. laminatus*; Märkel bemerkte indess, dass es das Männchen der *Aleoch. ruficornis* sei (ebenda S. 300).

Eine zweite Art von *Deleaster* wurde von Küster beschrieben: *D. adustus* aus Siebenbürgen (Käf. Europ. IV. 48).

*Oxyroda atricapilla*, *conviva*, *advena*, *assecla*, *Tachyporus flavipes*, *piceus*, *Mycetoporus elegans* sind von Mäklin in Ameisennestern entdeckte Arten (Bull. Mosc. S. 166—176).

Letzner musterte die Schlesischen Tachyporinen (Arb. u. Veränd. d. Schles. Gesellsch. i. J. 1846. S. 73) so wie die Schlesischen Arten der Gatt. *Philonthus* (ebenda S. 78). Unter den letzteren ist eine neue Art aufgestellt, *Ph. gracilis*: „niger, nitidus, thorace brunneo, antenarum basi, elytrorum limbo apicali pedibusque rufotestaceis. Long. 2'''". Gehört zu denen mit 5 Puncten in den Rückenreihen des Halschildes, und ist schlanker als *Ph. discoideus*. — „Ueber *Staphylinus olens* und dessen nächste Verwandte“ hat Gra-

venhorst (ebenda S. 94) eine Mittheilung gemacht, und eine grössere Zahl von Arten als ich anerkannt, freilich mit der Erklärung: „Sollte man nicht, wenn man eine solche Reihe von Verwandtschaften und Uebergängen vor sich sieht, an eine wirklich in der Natur stattfindende allmähliche Veränderung und Umwandlung der Formen (Arten) glauben dürfen?“

Die Caucasischen Staphylinier und ihre Verbreitung sind von Kolenati (Meletem. fasc. III.) bearbeitet. Als neue Arten sind aufgeführt: *Falagria elongata* (ist eine Tachyusa, der *T. balteata* sehr ähnlich, vielleicht ein Stück, wo das Roth der Hinterleibswurzel gedunkelt ist); *Bolitochara pubescens* (habe ich nicht gesehen); *Homalota fulvipennis* (ist lividipennis); *H. taeniata* (ist *Al. melanaria* Mann., *Hom. testudinea* Er.) *H. carbonaria*, *H. biguttula* (ist *Aleocho. nitida*); *Oxyroda Stevenii* (mir unbekannt); *Aleochara convexiuscula* (desgl.); *Gyrophana glacialis* (ist *Oligota subtilis*); *Tachyporus marginatus* var. *rufomarginatus* ist nach des Verf. eigener Erklärung nur weniger eingetrocknet); *T. chrysomelinus* var. *Caucasicus* (ist *T. solutus*); *T. armeniacus* (mir unbekannt); *T. chloroticus* (ist *T. brunneus*); *Tachinus Caucasicus* (eine gute Art), *Boletobius Phaedrus* (mir unbekannt); *Xantholinus sanguinipennis* (gute Art); *X. haematodes* (mir unbekannt); *Leptacinus apicalis* (desgl.); *L. pubipennis* (ist *Philonth. procerulus*); *L. angusticollis* (ein kleiner *Philonth.*); *Staphylinus Ibericus* (mir unbekannt); *Philonthus ianthinipennis* (ist *Phil. atratus* var. *coerulescens* Dej.); *Ph. Lhesgicus* (mir unbekannt); *Ph. osseticus* (ist mir zweifelhaft geblieben); *Lathrobium castaneipenne* (mir unbekannt); *L. chalcodactylus* (ist *Scopaeus minutus*); *Scopaeus Erichsonii* (gute Art); *Bledius pubescens* (desgl.); *Trogophloeus Mannerheimii* (desgl.); *Omalius caucasicum* (desgl.).

Lucas (Explor. de l'Algér.) beschreibt folgende als neue Algerische Arten: *Myrmedonia tristis* (der *M. memnonia* ähnlich), *Bolitochara humeralis*, *Homalota pallipes*, *Aleochara scutellaris*; — *Xantholinus rufipes*, *ruficollis*; *Ocytus nigrinus*; *Philonthus sparsus*; *Quedius pallipes*; *Euryporus aeneiventris* (findet sich auch in Italien). — *Achenium haemorrhoidale, distinctum*; *Lathrobium anale, albipes*; *Lithocharis minuta*; *Stilicus ruficornis*; — *Stenus aeneus, obscurus*; — *Platystethus longicornis*.

Aus Neuseeland sind *Staph.* (*Gyrophypnus?*) *Aimpressus* und *St. (Cafius) puncticeps* White (Ereb. u. Terr. XI).

Eine grosse Reihe neuer nordamericanischer Arten ist von Melsheimer (a. a. O. II. S. 30) bekannt gemacht worden: *Falagria erythroptera, globosa, Homalota flaveola, polita, modesta, Oligota pedicularis, Gyrophana rufa, flavicornis, lateralis*; *Tachyporus punctulatus, discoideus, limbatus, Boletobius*

*bivus venustus, binotatus* (Abänd. des vorigen); *Xantholinus palliatus, obsidianus, sanguinolentus*; *Belonuchus pallipes* (ist wohl *formosus* Gr.), *Philonthus Harrisii, laetulus, pulchellus, nanus, brevis, cinctulus, ruficornis, niger, fusiformis*; *Quedius bardus, terminatus*; *Oxyporus dimidiatus, brevis*; *Stilicus angularis, Stenus erythropus, Oxytelus basalis* (= *rugosus*); *pygmaeus, parvulus, moerens*; *Prognatha americana*; *Olophrum emarginatum*; *Anthobium dimidiatum*. — Ausserdem sind 3 Arten von Ziegler beschrieben: *Oxyporus pulcher, Philonthus ater, Tachinus puncticollis* (ebenda S. 43. 266).

Neue Arten von Unalaska und Sitka sind: *Homalota granulata* (Unal.), *Boletobius biseriatus* (Sitkh.), *Staphylinus crassus* (Unal.), *Quedius longipennis* (Unal.) Mannerheim (Bull. Mosc. S. 508).

Die Larven von *Tachyporus cellaris* und *Tachinus humeralis* sind von Perris bekannt gemacht worden (Ann. d. Soc. Ent. d. Fr. S. 331. T. 9. F. III.). Sie gleichen in ihrer schmalen Form den Larven der eigentl. Staphylininen, weichen aber in der Bildung des Mundes ab, indem die Mandibeln verhältnissmässig kurz und ungezahnt, die Lade der Maxillen an der Innenseite mit starren Borsten besetzt ist. Beide Larven haben unter einander grosse Aehnlichkeit, sie unterscheiden sich indess in der Bildung der Fühler und der Stellung der Augen. Die erstere Larve lebt unter Baumrinde, da wo Schimmel- und Pilzbildung eine Menge von Insecten ernährt, die zweite unter faulenden Pflanzen, Dünger, Pilzen u. dergl.

**Histerini.** Die im vorigen Berichte erwähnte Bearbeitung der Nordamericanischen Histeren ist mir durch die gütige Mittheilung des Verf. zugegangen. Es ist eine ausgezeichnete genaue Arbeit, welche auf ähnliche Weise wie Paykulls Monographie durch Umrisszeichnungen erläutert ist. *Hololepta* enthält zwei Arten, *H. fossularis* Say, (♀ *aequalis* Say) und *H. lucida* Dej. — *Platysoma*, 7 Arten, unter denen *Pl. coarctatum* und *gracile* (= *Hist. frontalis* Say), dem *Pl. parallelum* ähnlich, und *Pl. attenuatum*, dem *Pl. cylindricum* verwandt, alle aus den südlichen Staaten, neu sind. — *Omalodes*, zwei neue Arten, *O. borealis* von Long-Island und *O. Harrisii* aus Pensylvanien; bei der ersteren vermuthet der Verf., dass er hinsichts der Vaterlandsangabe hintergegangen sei, und dass sie einerlei mit dem brasilischen *O. omega* sein möchte: sie ist aber doch wohl eine eigene Art, welche von den verwandten dadurch abweicht, dass die Randlinie des Halsschildes sich nach vorn, besonders an den Vorderecken, vom Rande entfernt. — *Hister*, 29 Arten, unter denen *H. stygicus* Dej., *H. repletus* Say mspt., *H. foedatus* (*melanarius* Dej.), *H. spretus*, *H. curtatus*, *H. biplagiatus*, *H. civilis* (Lec., nicht Er., denn die von mir sogenannte Art ist *H. curtatus* Lec.), *H. dispar*, *H. cognatus*, *marginicollis*, *exa-*

*ratus* Dej. und *H. nanus* Dej. (*Dendroph.*) neu sind; — *H. decius* des Verf. ist einerlei mit *H. coenosus* des Ref. — *Epierus*, zwei Arten, *E. nigrellus* (*Hist. nigrell.* Say, *Ep. pulicarius* Er.) und *E. minor* n. sp. — *Tribalus*, eine neue Art *Tr. americanus* Lec. — *Dendrophilus*, eine Art, *Hist. punctulatus* Say, — *Paromalus*, 5 Arten, von denen *P. affinis* L. neu ist; *P. aequalis* ist einerlei mit dem europäischen *P. complanatus*; *P. coniunctus* (*Hist. coniunct.* Say) ist vom *P. pumilio* Er., den der Verf. als Synonym damit verbindet, unterschieden. — *Saprinus*, 17 Arten, unter denen *S. imperfectus* Lec., *S. conformis* Dej., *S. piceus* Lec. (dieser Name kann nicht bleiben), *S. impressus* Lec., *S. deletus* Lec., *S. Oregonensis* Lec., *S. patruelis* Dej., *S. bigener* Lec. und *S. sphaeroides* Lec. neu sind; den *S. lugens* des Verf. vom Oregon halte ich wegen der weniger dichten Sculptur der Flügeldecken und des grösseren glatten Raums derselben für verschieden von dem von mir beschriebenen californischen *S. lugens*, und habe ihn in der hies. K. Sammlung *S. lugubris* genannt; *S. minutus* Lec. ist der *S. placidus* des Ref., *S. dimidiatipennis* scheint nur Abänderung des *S. palmatus* (*Hist. palm.* Say) zu sein. — *Teretrius*, eine Art, unser *T. picipes*. — *Plegaderus*, zwei Arten, *H. transversus* Say und eine neue Art, welche der Verf. als *pusillus* Payk. bezeichnet hat, von dem er sich u. a. durch einfache Vorderschienen unterscheidet, die bei diesem in der Mitte plötzlich erweitert sind. — *Onthophilus*, drei Arten, unter denen *O. pluricostatus* und *O. nodatus* Lec., neu. — *Abraeus*, 4 neue Arten, welche zu bestimmen mir nicht hat gelingen wollen, und unter denen der von mir in Klug's Jahrb. beschriebene, vom Verf. vermuthlich übersehene *A. exiguus* wahrscheinlich enthalten ist. — Unter 7, am Schluss als zweifelhaft aufgeführten Histeren hat sich der von mir beschriebene *H. incisus* später als eine ostindische Art ausgewiesen.

Bekanntlich hat Paykull eine Fliegenlarve als die von *Hololepta* abgebildet; Leconte beschreibt als solche eine andere, zwar eine Käferlarve, aber schwerlich die von *Hololepta*, sondern, wie ich vermuthe, die von *Cucuius*.

Kolenati's *Hister arcuatus* (Melet. Ent. V. 60. 262) ist eine kleine Abänd. von *H. uncinatus*, sein *Saprin. cupratus*, von Karabagh und Armenien ist mir unbekannt.

Als neue algerische Arten sind *Saprinus mauritanicus* und *Platysoma algericum* von Lucas (Explor. d. l'Algér.) aufgestellt.

Neue Arten aus Neuseeland sind *Saprinus pseudocyanus* und *Hister cinnamomeus* White (Ereb. u. Terr. XI.).

**Trichopterygia.** Die Lebensweise und die früheren Stände von *Trichopteryx* hat Perris geschildert: „Notes pour servir à l'histoire des Trichopteryx“ (Ann. d. l. Soc. Ent. d. Fr. IV. S. 465. T. 11. F. 11). Die Beobachtungen sind an *Tr. fascicularis* (Latr. fasc. Hbst., *Tr. intermedia* Gillm.) gemacht. Die Larve von 0,0016 — 1 $\frac{2}{3}$

Mill. Länge, hat ganz die schmale Form der Staphylinen-Larven, ist weiss, nur die derbere lederartige Kopfschale etwas röthlich. Der Kopf ist vorgestreckt und frei, die Fühler sind viergliedrig, das dritte Glied mit einem Nebengliede, welches ebenfalls an der Spitze des zweiten Gliedes eingelenkt ist. Das Kopfschild ist kurz, die Lefze halb scheibenförmig, die Mandibeln scharf, mit einem Zahn an der Innenseite neben der Spitze; die Lade der Maxillen, wie es scheint verwachsen, gebogen, an der Spitze mit zwei Dornen bewehrt. Beine und Nachschieber wie bei den Staphylinen-Larven, eben so die eingelenkten, stielförmigen, an der Spitze mit mehreren Borsten besetzten Anhänge an der Körperspitze. Augen hat der Verf. nicht wahrgenommen, hält aber ihre Anwesenheit für wahrscheinlich. Die Larve ist sehr flink, und nährt sich vom Raube kleiner Insecten, namentlich Poduren. Sie verpuppt an den abgefallenen faulenden Blättern, zwischen welchen sie sich aufhält, und der Käfer erscheint schon nach 5—6 Tagen. Schliesslich hat der Verf. noch einige Theile des vollkommenen Insects, namentlich die Maxillen und Füsse dargestellt, aber durchaus verfehlt: denn die Gliederung der Maxillartaster ist auf dieselbe Weise wie von Heer aufgefasst, und die Füsse sind als 5gliedrig und klauenlos beschrieben!

*Trichopteryx flavicornis* Mäklin (Bull. Mosc. 1846. S. 181) ist in der Nähe des Nestes der Form. *fuliginosa* in Finnland aufgefunden. — *Ptilium caucasicum* Kolenati (Melet. V. S. 56) aus dem Caucasus, ist einerlei mit *Trichopteryx atomaria*. — *Microsporus obsidianus* Desselb. (ebenda S. 64) ist *Sphaerius acaroides* Waltl.

**Phalacrides.** Melsheimer (a. a. O. S. 102) hat drei neue nordamericanische Arten beschrieben: *Ph. politus*, *apicalis* und *nitidus*, die erste ist ein ächter *Phalacrus*, die anderen beiden gehören zu *Olibrus*. — *Phalacrus capensis* Guérin (Iconogr. text. S. 315) vom Cap ist ebenfalls ein *Olibrus*.

**Scaphidilia.** Blanchard bemerkt in seiner Abhandlung über das Nervensystem der Käfer (Ann. d. scienc. nat. V. S. 326), dass die Larve von *Scaphidium* sich durch ihre sehr langen Antennen auszeichnet sonst habe sie das Ansehn der Larve von *Dermestes* und *Mycetophagus*.

*Scaphidium piceum* und *Scaphisoma terminatum* sind als neue nordamericanische Arten von Melsheimer (a. a. O. S. 103) beschrieben.

**Nitidulariae.** Kolenati (Meletem. Ent. V. S. 53) beschrieb zwei neue Arten: *N. (Meligethes) Glaucii* und *breviuscula*. Die erstere ist *Mel. discoideus* des Ref., die zweite *Pria Dulcamarae*.

Lucas (Explor. de l'Algér.) machte *Cercus bicolor* und *barbarus*, *Carpophilus immaculatus* und *Eपुरaea nigrata* als neue Arten bekannt. In den Abbildungen lassen sich aber die beiden *Cercus* und die angebliche *Eपुरaea* als *Meligethes*-Arten erkennen,

der sog. *Cercus bicolor* möchte selbst mit *M. fuscus* (Sphaerid. fusc. Ol.) einerlei sein.

*Nitidula truncatella* Mannerheim (Bull. Mosc. S. 514) von Sitkha ist zu *Epuraea* zu rechnen.

Melsheimer (a. a. O. II. S. 104–110) machte eine Reihe neuer nordamericanischer Arten bekannt: *Peltis 4lineata*, *marginata*, *Cercus punctulatus*, *pusillus*; *Carpophilus antiquus*, *minutus*, *bimaculatus*; *Nitidula uniguttata*, *rufida*; *Omosita badia*, *castanea*; *Pallodes obsoleta*; *Cryptarcha picta*; *Ips bipustulata*, *geminata*; *Rhizophagus? parallelus*, *erythropterus*; *Trogosita castanea*, *corticalis*, *limbalis*, *dubia*, *nana*, *bimaculata*.

Aus Neuseeland sind *Nitidula antarctica* und *lateralis* White (Ereb. u. Terr. XI.); auch *N. abbreviata* F. ist als dort einheimisch aufgeführt; ferner *Trogosita affinis* (vermuthlich nichts als *Tr. mauritanica*) und *Gymnocheila nigrosparsa* und *sobrina*.

Von *Trogosita* stellte Blanchard (D'Orb. Voy. Am. m.) *ebennina* und *fulgidivittata*, beide aus Bolivien, Guérin (Iconogr. r. a. texte S. 200) *Tr. maior* vom Senegal, *elongata* (Westerm.) von Guinea, *longicollis* aus Brasilien, *varians* und *depressa*, ebendaher, als neue Arten auf.

**Colydi.** Neue Arten sind beschrieben von Melsheimer (a. a. O. II. S. 110) *Bitoma undulata*, *Bothrideres exaratus*, *Synchita fuliginosa*, *Cicones marginalis*, alle aus Nordamerica.

Von Guérin (Iconogr. R. A. Text. S. 189) *Synchita parvula* aus Carolina, *S. rugulosa* von Cuba, *S. Desjardinii* von Mauritius, *S. striato-punctata* aus Buenos Ayres, ferner (S. 194) *Bitoma Zimmermanni* aus Carolina.

Von White (Ereb. u. Terr. XI.) *Bitoma insularis* aus Neuseeland.

**Rhysodides.** Eine neue Art *Rhysodes planus* von Pointe-à-Pitre ist von Chevrolat im Text zu Guér. Iconogr. S. 49 beschrieben.

**Cucuiipes.** Neue Arten:

*Passandra rubrolineata* von Rio Janeiro und *P. concolor* aus Patagonien, beide von Blanchard in d'Orbign. Voy. Am. m.

*Catogenus Lebasii* und *distinctus* Guérin (Iconogr. text. S. 202) aus Neugranada.

*Laemophloeus bisignatus* Guérin ebenda S. 205 (ist *Cuc. biguttatus* Say) und *Laemophl. fasciatus* Melsheimer a. a. O. II. S. 113 (das Männchen desselben), beide aus Nordamerica.

*Dendrophagus Cygnaei* Mannerheim (Bull. Mosc. S. 515) mit dem mir räthselhaften Synon. *Donacia Germari* Eschsch., von Sitkha. *Dendrophagus brevicornis* und *suturalis* White (Ereb. u. Terr. XI.) von Neuseeland.

*Psammoechus Desjardinii* Guérin (Iconogr. R. A. text. S. 196) von der Ins. Mauritius.

*Silvanus fagi* Guérin ebenda S. 197 von Paris, (einerlei mit *S. similis*) und *S. quadricollis* Guérin ebenda, aus Nordamerica (ist *S. advena*).

Die von Haldeman (Proceed. Acad. Philadelph. III. S. 127) aufgestellte Gatt. *Heterodromia* ist einerlei mit *Telephanus* des Ref. und *H. velox* Hald. mit dem (unbeschriebenen) *T. atricapillus* Nob. Die nordamericanische Art wird also *Telephanus velox* heissen müssen. Der Käfer läuft sehr rasch und findet sich auf Gras und unter Steinen.

**Thorictides.** Von Lucas sind *Thorictus Germari*, *Mauritanicus*, *puncticollis*, aus Algier, beschrieben und abgebildet (Explorat. de l'Algér.).

**Cryptophagides.** Ref. (Deutschl. Ins. III. S. 342) theilte diese Fam. auf folgende Weise ein: **A.** Füsse beim Männchen mit 5, 5, 4, beim Weibchen mit 5, 5, 5 Gliedern. *A.* Hintere Prosternumspitze dem Mesosternum eingefügt: 1. *Antherophagus* Kn.; — *B.* Hintere Prosternumspitze frei: 2. *Emphylus* n. g. mit kleinerem, kegelförmigen, 3. *Cryptophagus* Hbt. mit grösserem eiförmigen Endgliede der Maxillartaster. **B.** Alle Füsse bei beiden Geschlechtern 5gliedrig. — *A.* Die Fühler an den Seiten des Kopfes eingelenkt: 4. *Paramecosoma* Curt. — *B.* Die Fühler auf der Stirn eingelenkt: 5. *Atomaria* Kirby mit an der Wurzel gerandetem, und 6. *Epistemus* Westw. (*Ephistemus*) mit an der Wurzel ungerandetem Halsschilde. In Deutschland kommen von *Antherophagus* 3, von der neuen Gattung *Emphylus* 1 (*Crypt. glaber* Gyll.), von *Cryptophagus* 24, von *Paramecosoma* 5, von *Atomaria* 34, von *Epistemus* 5 Arten vor.

Die Gattungen *Atomaria*, *Antherophagus*, *Paramecosoma* und *Epistemus* sind auch in dem 18. Bändchen von Deutschlands Fauna von Sturm abgehandelt und durch meisterhafte Abbildungen erläutert worden.

*Atomaria pallida* und *Ephistemus palustris* Wollaston (Ann. nat. hist. XVIII. S. 452. T. 9. F. 1. 2) sind nicht recht zu erkennen: die letztere Art ist vielleicht *E. globus* Waltl.

*Atomaria morio* (Mannerh.) in Kolenati's Melet. Ent. (V. S. 55) ist mir unbekannt, *At. fasciata* K. ist einerlei mit *A. unifasciata* St., *Hygrotophila glabrata* K. ist *Epistemus ovulum* des Ref.

Lucas (Expl. d. l'Algér.) führt *Cryptophagus angustatus*, *puncticollis*, *laticollis*, *gibberosus*, *maurus* als neue Arten auf; die beiden letzten, deren Gattungsrecht dem Verf. selbst zweifelhaft war, sind der jetzigen Gatt. *Cryptophagus* gewiss fremd; die dritte ist vielleicht *Silvanus advena*.

Von Melsheimer (a. a. O. II. S. 114) wurden als neue nordamericanische Arten beschrieben: *Atomaria pubescens*, *crenata*,

*Antherophagus ochraceus*, *Cryptophagus maculatus*; der letzte muss eine eigene neue Gattung bilden, welche sich zunächst an *Silvanus* anschliesst und zwischen dieser und *Psammoecus* ihre Stelle findet. Dass die Füsse heteromerisch sind, wie der Verf. angiebt, finde ich nicht begründet, sie stimmen in ihrem Bau mit denen von *Silvanus* überein.

Mannerheim (Bull. Mosc. S. 515) stellte *Atomaria fulvipennis* als neue Art von *Unalashka* auf.

Germer theilte die Beobachtung mit, dass *Atomaria linearis* dem Bau der Runkelrüben nachtheilig wird, indem sie zuweilen in ungeheurer Zahl auf den Feldern erscheint und die jungen Pflänzchen so zerfrisst, dass ganze Aecker umgepflügt und von Neuem bestellt werden müssen (Ent. Zeit. S. 195).

**Mycetophagides.** Diese Fam. ist vom Ref. (Ins. Deutschl. III. S. 405) auf die Gatt. *Mycetophagus*, *Triphyllus*, *Litargus*, *Typhaea* und *Berginus* beschränkt worden. Bei den ersten beiden sind die Augen quer, bei den übrigen rund. Bei der ersten sind die Fühler allmählich verdickt, bei den folgenden bilden sie eine abgesetzte 3gliedrige, bei *Berginus* eine 2gliedrige Keule. *Triphyllus* ist auf *punctatus* und *suturalis* (F.) beschränkt, *Litargus* ist eine neue Gatt., welche neben einer grösseren Reihe ausländischer Arten den einheimischen *M. bifasciatus* F. enthält, und sich von *Typhaea* Kirby (*T. fumata*) durch häutige Zunge unterscheidet. *Berginus* (*Tamarisci*) ist von Gené, der sie auf Sardinien entdeckte, benannt.

Neue nordamericanische Arten sind: *Mycetophagus bimaculatus* und *bipustulatus* Melsheimer (a. a. O. II. S. 114) und *M. pini* Ziegler (ebenda S. 270).

Ein über einen grossen Theil von Europa verbreitetes Käferchen ist *Triphyllus fagi* Chev. (*serratus* Dej.), welcher jetzt von Guérin im Text zur Iconogr. Regn. An. S. 195 beschrieben ist. Ders. bemerkt mit Recht, dass diese Art sich von *Triphyllus* entferne, dagegen mit *Biphyllus* übereinkomme, bis auf die Fühlerkeule, welche bei dem einen 2-, bei dem anderen 3gliedrig ist; er bringt also für den *Fagi* einen neuen Gattungsnamen *Diplocoelus* in Vorschlag. *D. fagi* hat eine grössere Zahl aussereuropäischer Gattungsgenossen; *Biphyllus* wird sich schwerlich als selbstständige Gattung festhalten lassen. Ich habe diese Insecten von Mycetophagiden ausgeschlossen, zu denen sie gewiss nicht gehören; vielleicht stehen sie bei den Erotylenen (Engis) an ihrem natürlichen Orte.

**Dermestini.** Folgende Eintheilung stellte Ref. (Ins. Deutschl. III. S. 424) auf: I. Ohne einfaches Stirnauge: 1. *Dermestes* L. — II. Mit einem einfachen Stirnauge: A. Mesosternum schmal. Mittelbeine nahe zusammenstehend. A. Mund frei: 2. *Attagenus* Latr. — B. Mund vom Prosternum aufgenommen. 3. *Megatoma* Hbt.; 4. *Hadrotoma*. — B. Mesosternum breit, die Mittelbeine auseinander

stehend. A. Mesosternum gespalten. Mund vom Prosternum gedeckt: a. Lefze und Mandibeln frei: 5. *Trogoderma* Latr., 6. *Tiresius* Steph. — b. Nur die Lefze frei: 7. *Cryptorhopalum* Guér. (Fühlergruben unter dem Halsschildrande — amerikanische Gatt.); 8. *Anthrenus* F. (Fühlergruben im Halsschildrande); 9. *Trinodes* Latr. (keine Fühlergruben). — B. Mesosternum ungetheilt; Mund von den Vorderbeinen gedeckt: 10. *Orphilus* Er. (*Anthr. glabratus* F.). — Die neue Gatt. *Hadrotoma* enthält *Derm. marginatus* Pk. (*emarginatus* Gyll.) und *D. nigripes* F., und unterscheidet sich durch die senkrecht zusammengedrückte Zunge vom *Megatoma*, bei welcher sie flach und wagrecht ist. Eben so unterscheiden sich *Tiresias* und *Trogoderma*.

Küster (Käf. Europ. VI. 49. 50) beschrieb zwei (mir unbekannt) neue Arten von *Dermestes* aus Sardinien, *D. Sardous* und *aurichalceus*. Kolenati's *Derm. striatus* (Melet. Ent. V. 58. 248) ist *D. bicolor* F.

*Megatoma sericeum* Guérin (Iconogr. text. S. 65) aus Aegypten und *M. hottentottum* Desselb. (ebenda) vom Cap gehören zu *Attagenus* Latr.

Nordamericanische Arten sind *Trogoderma pallipes* Ziegler (Proceed. Acad. Phil. II. S. 269) und *Trogod. tarsale* Melsheimer (ebenda S. 116), die letztere hat sich in Nordamerika in den Insectensammlungen eingenistet und kommt von daher wie auch aus Griechenland öfter zu uns, scheint sich aber in Deutschland nicht fortzupflanzen. Ferner *Anthrenus destructor*, *Castaneae* und *thoracicus* Melsheimer (ebenda); der erstere derselben, ebenfalls in Insectensammlungen eingenistet, ist offenbar einerlei mit *A. varius* F.

Perris (Ann. Soc. Ent. d.-Fr. IV. S. 339. T. 9. F. IV) hat die schon von Waterhouse und dem Ref. beschriebene Larve des *Tiresias serra* (F.) von Neuem bekannt gemacht. Er fand sie unter Eichenrinde und fütterte sie mit todtten Fliegen.

**Byrrhiä.** Ref. (Ins. Deutschl. III. S. 465) theilte diese Fam. in drei Gruppen: I. *Nosodendrini*: Kopf vorgestreckt, der Mund von unten her durch das Kinn vollständig bedeckt. — II. *Byrrhini*: Kopf in das Halsschild eingezogen, die Stirn einfach. — III. *Limnichini*: Der Kopf in das Halsschild eingezogen, die Stirn durch eine Quernaht zwischen den Fühlern getheilt. Die 1ste Gr. enthält nur *Nosodendron*, die 2te Gr. ist auf folgende Weise in eine Reihe von Gattungen zerlegt:

A. Hintere Beine in besonderen Gruben, alle Füße an der Innenseite ihrer Schienen eingelegt: 1. *Syncalypta* Dillw. (Augen, Mandibeln und Lefze vollständig gedeckt). — 2. *Curimus* n. g. (Augen und Mandibeln gedeckt, Lefze frei). — 3. *Byrrhus* L. (Mandibeln gedeckt, Lefze frei, Augen halb gedeckt).

B. Ohne bestimmte Gruben für die hinteren Beine; die Vorderfüße in ihre Schienen vollständig einzulegen, die hinteren Füße frei,

Augen halb gedeckt: 4. *Cytilus* n. g. (Mandibeln gedeckt, Lefze frei); 5. *Morychus* (Mandibeln und Lefze frei).

C. Ohne Gruben für die hinteren Beine; die Füße alle frei, die Vorderfüße wenigstens nicht vollständig von den Schienen aufgenommen. Lefze und Mandibeln frei. Augen halb gedeckt: 6. *Amphicyrta* Esch. (Fühler fadenförmig); 7. *Simplocaria* Steph. (Fühler mit fünf dickeren Endgliedern). — Bemerkenswerth ist, dass eine Mahlfäche an den Mandibeln bei *Syncalypta*, *Byrrhus* und *Simplocaria*, keine dagegen bei *Curimus*, *Cytilus* und *Morychus* sich findet. Hautläppchen an den Füßen kommen nur bei ungeflügelten Byrrhiern vor, und sind Eigenthümlichkeit der Art, nicht der Gattung. Es ist daher die Gatt. *Pedilophorus* Steff. eingegangen.

Die Gatt. *Curimus* enthält: *Byrrh. decorus*, *insignis* Steff., *erinaceus* Duft., *lariensis* Villa und *hispidus* n. sp. — *Cytilus* ist aus *B. varius* F. nebst *B. scutellaris* Esch. gebildet, und *Morychus* umfasst *B. aeneus* F., *nitens* Panz. und *auratus* Duft. (*Pedilophorus* Steff.).

Die Gruppe der Limnichini gründet sich auf der Gattung *Limnichus*, der eine neue Gatt. *Ersachus* zur Seite steht. Die letztere enthält bis jetzt nur eine südamericanische Art, bei welcher die Lefze und die stark gewölbten Augen bei zurückgezogenem Kopfe frei bleiben, sie zeichnet sich ausserdem durch eine dem der Parniden ähnlichen Bruststachel aus.

Folgende nordamericanische Arten sind von Melsheimer (a. a. O. II. S. 117) beschrieben: *Syncalypta hispida*, *Byrrhus trivittatus*, dem europ. *varius* sehr nahe verwandt, also ein *Cytilus*, *B. undatus*, dem europ. *B. murinus* entsprechend, mit welchem ihn Steffahn verbunden; *B. glabellus*; *Simplocaria strigosa*.

**Parnidae.** Neue Arten: *Parnus algericus* Lucas (Explor. d. l'Alg.) aus Algier, *Elmis Somcheticus* Kolenati (Melet. V. S. 64) aus der Gegend von Tifflis, ferner *Elmis vittatus* und *Macronychus lateralis* Melsheimer (a. a. O. II. S. 99) aus Nordamerica.

**Heteroceridae.** Neue Arten: *Heterocerus ventralis*, *undatus*, *brunneus* Melsheimer (a. a. O. S. 98) aus Nordamerica.

**Hydrophilii.** Neue Arten sind

*Hydrophilus inermis* Lucas (Explor. d. l'Algér.) von Algier, einerlei mit dem auf Sicilien einheimischen *H. pistaceus* Dahl.

*Hydrophilus Paulinierii* Guérin (Iconogr. text. S. 73) vom Senegal und *Spercheus Cerisyi* Desselb. (ebenda S. 71) von Alexandrien.

*Helophorus subcostatus* Kolenati (Melet. V. S. 65) von Elisabethpol.

*Hydrochus gibbosus*, *rufipes*, *Berosus auritus*, *Laccobius punctatus*, *Philydrus limbalis*, *fimbriatus*, *ochraceus*, *Cer-*

*cyon maculatum, nanum, mundum, minusculum* Melsheimer (a. a. O. S. 99) und *Sperchens tessellatus* und *Hydrophilus ovalis* Ziegler (ebenda S. 44) aus Nordamerica.

*Helophorus Auvernicus* Mulsant (Col. d. Fr. Palpic. Suppl.) aus der Auvergne.

**Scarabaeides.** Ueber das Vorkommen der Scarabaeiden in den Kaukasusländern machte Kolenati (Melet. V. S. 1) einige interessante Mittheilungen. Die Dungkäfer sind in grosser Anzahl in denjenigen Strichen vorhanden, welche von den Nomaden bewohnt oder durchzogen werden. In der Ebene erscheinen sie im März und Anfang Aprils zu Tausenden. Im Mai folgen sie den Heerden auf die Bergweiden, aber je höher die Nomaden im Sommer auf das Gebirge ziehen, um so mehr nimmt die Zahl der Arten ab, so dass im Juli in der Alpenregion nur noch *Onthophagus fracticornis*, *Aphod. coniugatus*, *fiometarius*, *thermicola*, *depressus*, *subterraneus* und *constans* sich zeigten. Die Pillenkäfer *Ateuchus sacer*, *Gymnopleurus pilularius* (d. i. *Mopsus* und *cantharus* des Ref.) und *flagellatus* treiben ihre Geschäftigkeit im Mai in den Steppen und Niederungen, im Juni auf den sonnigen Abhängen. *A. puncticollis* zeigte sich nur in den Vorbergen Armeniens, nie in den Steppen. An Lucanen scheint der Kaukasus arm zu sein, reich ist er dagegen an Melolonthiden und Cetonien. Im Mai und Juni erscheint *Mel. fullo* in grossen Massen, *M. vulgaris* und *hippocastani* sind seltener; eine beiden verwandte, neue Art, *M. praeambula* fliegt früher als diese, schon im Februar und März. In der Feldregion sind die Anisoplien häufig: unter ihnen zeichnet sich *A. leucaspis* aus. *Tanyproctus persicus* und *carbonarius* sitzen in der Steppe Abends auf Stipa und Schismus, am Tage auf der Erde. Die Amphicomen zeigen sich im Mai auf den Papaveraceenblüthen in grosser Menge. Unter den als neu aufgestellten Arten ist *Onthophagus alpinus* nichts als *A. fracticornis*; *O. trochiscobius*, dem *O. Nemaus* Ol. sehr ähnlich, merkwürdig dadurch, dass er sich in den Mistpillen der *Gymnopleuren* findet, oft ein Pärchen, zuweilen auch nur das Weibchen; *O. Truchmenus*, dem *O. circumscriptus* ähnlich, das Männchen aber mit zwei aufrechten Scheitelhörnern bewaffnet, sehr häufig in Transkaukasien; *Aphodius nomas* (= *constans* Meg.), *asphaltinus*, *graphicus*, *Oxyomus variolosus*, dem *caesus* verwandt, von dem er sich durch stark punctirtes Halsschild unterscheidet; *Melolontha praeambula*, schon oben erwähnt; *Omaloplia Iberica* (= *sporadica* Friv. i. litt.); *Hoplia Caucasicca*; *Cetonia caucasicca*, eine dem Kaukasus eigenthümliche Abänd. der *C. metallica*.

Von Lucas (Explor. de l'Alg.) sind folgende Arten als neu beschrieben worden: *Ateuchus cicatricosus* Luc., besonders durch die stärker erweiterten Schultern vom *A. variolosus* unterschieden; *Onitis Chevrolatii*; *Onthophagus maurus* (ist von *marginalis* Gebl. nicht verschieden), *analis*; *Otophorus scolytoides* (die Art

ist ohne Zweifel *Aph. contractus* Kl. Symb. Phys., der Gattungsname sollte sicherlich *Colobopterus* lauten). *Aphodius cribricollis*, *af-finis*, *hirtipennis*, *suturalis*, *unicolor*; *Rhysemus algiricus*; *Geobius tricornis*; *Thorectus rotundatus* (= *latissimus* Helf. i. litt.), *puncticollis*; *Melolontha Mauritanica*, *Rhizotrogus barbarus*, *numidicus*, *obesus*, *truncatipennis*, *ser-raticollis*, *scutellaris*, *hirticollis*; *Brachyphylla barbara*; *Hymenoplia cinctipennis*, *aterrima* (gehören nebst den übrigen unter dieser Gatt. aufgeführten Arten zu *Triodonta* Muls.); *Hoplia sulphurea* (die wahre *aulica* L.); *Glaphyrus viridicollis*.

Von Melsheimer (a. a. O. II. S. 134—142) beschriebene nördame-ricanische Arten sind: *Onthophagus castaneus*, *niger*, *rhinoceros*, *protensus*; *Aphodius badipes* (*oblongus* Say); *pensvallensis* (ist der nordamerikanische *A. erraticus*), *truncatus*, *copronymus*, *stercorosus*, *rusicola*, *aterrimus*, *imbricatus*, *maculipennis* (ein *Melinopterus* Muls.); *Oxyomus gracilis*, *alternatus*; *Trox striatus*, *variolatus*; *Bolboceras cornigerus*, *Bothynus castaneus*; *Ancylonycha pruinosa*, *rugosa*; *Anomala dichroa*, *undulata*, *pinicola*; *Hoplia monticola*, *tristis*, *helvola*. — Von Ziegler ist *Coprobium obtusidens* (ebenda S. 45) beschrieben.

Von Blanchard sind in d'Orbign. Voy. Am. m. folgende neue südamerikanische Arten beschrieben:

*Anomiopsis Aelianus* aus Patagonien, *heteroclitus* aus Entre Rios.

*Hyboma Orbignii* von Corrientes, *cupreicollis* aus den Cor-dilleren.

*Megathopa violacea*, *auricollis*, *puncticollis* aus Patago-nien, *chalybea* aus Chuquiseca, *punctatostriata* von Totora (Mizque).

*Canthon rugosum* ebendaher, *gemmatum* aus Patagonien, *unicolor* aus Bolivien, *ianthinum* aus Patagonien, *latipes* aus Montevideo, *atricorne* aus Chuquiseca, *tetraodon* aus Montevi-deo, *quadratum* von Pocona (Mizque), *chalybeum* von Totora, *plicatipenne* aus Patagonien, *moniliferum* aus Bolivien, *lividum* und *coeruleicolle* aus Montevideo, *rubromaculatum* aus Bolivien, *xanthurum* von Corrientes, *pilluliforme* von Bue-nos Ayres, *xanthopum* aus Bolivien, *rubrescens* von Chiquitos.

*Tetraechma*, neue Gatt. mit *Canthon* verwandt, vorzüglich durch die Kopfform verschieden: das Kopfschild ist breit, vorn in zwei längere, an jeder Seite in eine kürzere Spitze ausgehend, oben 2 Höcker; Vorderschienen 3zählig, die hinteren Schienen bedornt, dünn, ziemlich lang, eben so die Füße. *T. sanguineomaculata* aus Patagonien.

*Chaeridium nitidum*, *latum* von Chiquitos, *prasinum* von Corrientes, *cupreum* aus Bolivien, *flavicorne* von Yungas, *vio-*

*laceipenne*, *viridicolle* von Chiquitos, *rubrofusum* von Corrientes, *viduum*, *fuscipes* aus Bolivien, *subaeneum* (Dej.) von Rio Janeiro, *dilatocolle* von Montevideo.

*Phanaeus Milton* (Dej.) von Montevideo; *Corydon* (Dej.) von Rio Janeiro, *Palaeno* (Dej.), *Meliboeus* von Chiquitos, *Meleugris* (Reiche) aus Bolivien.

*Copris triangulariceps* aus Bolivien, *crenatipennis* von Chiquitos, *bos* (Dej., in Südamerika weit verbreitet) aus Bolivien, *Aricius* aus Bolivien, *conicollis* von Yungas, *ovalipennis* von Corrientes, *Alexis* von Yungas, *rotundatus* von Montevideo, *Polyneice* aus Bolivien.

*Gromphas Lacordairei* (Dej.) aus Bolivien, *bicolor* aus Montevideo.

*Onthophagus clypeatus* aus Bolivien, *rubrescens* von Yungas, *aeneus* aus Rio Grande.

*Oxyomus excavaticollis* aus Corrientes, *crenatostritatus*, *rubrotessellatus* aus Bolivien, *opatroides*, *platensis* aus Montevideo.

*Sphaerelytrius nigerrimus* von Moletto in den östl. Cordilleren.

*Trox Patagonicus*, *pastillarius* (Reiche), *gemmiferus*, *perliferus* aus Patagonien, *leprosus* (Dej.) aus Montevideo, *denticulatus*, *ciliatus* aus Patagonien.

*Athyreus fulvescens* aus Bolivien.

*Cratocnemus niger* aus Patagonien. — *Megaceras rugosus* und *Coelosis Hippocrates* aus Bolivien.

*Anomala ebenina* aus Bolivien.

*Cyclocephala erythrodera* von Yungas, *villosa* aus Bolivien.

*Rutela elongata* — *Leucothyreus marginaticollis* aus Bolivien.

*Philochloenia virescens* aus Bolivien.

*Gymnetis flavomarginata* von Corrientes, *Touchardii* von Entrerios, *albosparsa* aus Patagonien, *miniata* von Chiquitos.

*Orthognatus albofuscus* von Yungas.

*Lucanus caelatus* und *cucullatus* aus Chile.

Von Scarabaeiden Neuseelands führt White (Ereb. u. Terr. XI.) überhaupt 15 Arten auf, nämlich 1 Aphodiide, nämlich: *Oxyomus exsculptus* n. sp., 2 Dynastiden (*Cheiroplatys truncatus* F. und *punctatus* n. sp.), 7 Melolonthiden, nämlich *Rhizotrogus Zealandicus* n. sp., *Odontria striata*, *xanthosticta*, *cinnamonea* n. sp., *Eusoma Rossii* n. sp., *Calonota festiva* (F.) und *Stethaspis suturalis* (F.), und 5 Lucaninen: *Dendroblax Earlii* n. sp., *Mitophyllus irroratus* Parry, *Dorcus punctulatus* n. sp., *squamidorsus* n. sp. und *reticulatus* Buq. Westw. Von den drei hier aufgestellten neuen Gattungen gehört

*Odontria*, zu den Melolonthiden (und zwar zu den Sericoideen). die Fühler sind 8gl., das 3te Glied das längste, an der Aussenseite mit einem starken rückwärts gerichteten Zahn; die Keule 5blättr.

*Eusoma*, gleichfalls zu den Melolonthiden (und zwar vermuthlich zu den Sericiden gehörend), die Fühler 8gl., mit 4blättr. Keule, die Füsse sehr lang mit einfachen Klauen.

*Dendroblax*, gehört zu den Lucaninen und ist mit *Lamprima* und *Rhyssonotus* verwandt, erinnert aber in mehreren Stücken an Dynastiden. Der Kopf schmal, besonders nach hinten, nach vorn erweitert und gerade abgeschnitten. Die Mandibeln von oben gesehen eiförmig und an der Spitze gebogen, ausgehöhlt. Die Augen sehr gross, auch von oben sichtbar. Die Fühler ziemlich lang, 10gliedr., das 1ste Gl. so lang als die übrigen, die drei letzten Glieder eine rundliche Keule bildend. Die Vorderschienen breit, aussen stark gezahnt, die Mittelschienen an der Aussenseite gezahnt, die Hinterschienen mit blattförmigen Enddornen.

Einzeln beschriebene neue Arten sind:

*Cheirotonus Mac Leaii* Parry (Ann. n. hist. XVIII. S. 315) aus Assam.

*Cetonia (Diaphoria) notabilis* White (Stokes Discov. I. 506. T. 1. F. 5) aus Neuholland.

*Pholidotus Reichei* aus Columbien, *Hexarthrus Buquetii* aus Java, *Lucanus vitulus* (Dej.) ebendaher, *L. Parryi* aus Nepal von Hope (Transact. Ent. Soc. Lond. IV. S. 182).

Auf *Copris Carolina* gründete Haldeman (Proceed. Acad. Philad. III. S. 124) eine eigene Gattung *Brachycopris* wegen ihrer gedrungenen Körperform, des grösseren Grundgliedes der Lippentaster, der eigenthümlichen Form der Oberlippe und der unbewehrten Schienen.

Einige Bemerkungen über Fabricius'sche Aphodien, nach dessen Sammlung, theilte Graf zu Rantzau mit (Entom. Zeit. S. 48).

Bellier de la Chavignery erhielt mehrere Gehäuse, welche mitten im Winter einen Metre tief unter der Erde zwischen den Wurzeln einer Esche gefunden waren, und deren jede einen ausgebildeten, lebenden *Lucanus capreolus* enthielt. Es fand sich keine Larven- und Nymphenhaut dabei, der Verf. schliesst daraus, dass dies nicht das Puppenlager des Käfers sei, sondern dass derselbe sich hier ein Winterlager bereitet habe und folglich mehrere Jahre im ausgebildeten Zustande ausdaure. (Ann d. l. Soc. Ent. d. Fr. Bull. S. xxviii).

**Tenebrionites.** Neue von Küster (Käf. Europ.) beschriebene Arten der europäischen Fauna sind: *Blaps striolata* (7. 46) aus Sardinien, *Uloma picea* (4. 77) aus Dalmatien, *Helops metallescens* Zgl. (7. 47) aus Sardinien, *Laena ferruginea* (5. 68) aus Dalmatien.

Eine grössere Reihe neuer Arten hat Lucas (Explor. de l'Algér.) aus Algier beschrieben: *Tentyria affinis*, *Solieri*; — *Pachychile punctulata*, *sabulosa*; — *Tagenia algerica*; — *Asida complanata*, *lapidaria*; — *Pachypterus mauritanicus*; — *Phylax plicatus*, *Moreletii*, *variolosus*, *costipennis*; —

*Dendarus barbarus, rotundicollis, subvariolosus*; — *Crypticus obesus*; — *Opatrum granuliferum, emarginatum, (Gonocephalum) perplexum, parvulum, (Sclerum) algiricum*; (*Microzoum*) *liliputanum*; (*Leichenum*) *pulchellum* Klug; — *Boros tagenioides, rufipes*; — *Tachyscelis rufus*; — *Cataphronetis Levaillantii*; — *Hypophloeus angustatus, suberis*; — *Helops insignis, puncticollis, tuberculipennis, rotundicollis, villosipennis, heteromorpha, punctipennis, ophonoides, cribripennis, nitidicollis, angustatus, parvulus*; — *Cistela melanophthalma*, — *Omophlus maroccanus, erythrogaster*. — Als neue Gatt. sind *Pachypterus, Cataphronetis* und *Cerandria* beschrieben, dieselben sind indess schon durch Dejean's Catalog bekannt, *Cerandria* ist auch schon 1814 von Thunberg in den Stockholmer Academieschriften als *Gnathocerus* aufgestellt worden. — Dass *Trachyscelis rufus* nicht mit *Trachyscelis* verbunden werden könne, ist von Guérin im Text zur Iconogr. d. R. An. S. 121 gezeigt und der freilich kaum noch freie Gattungsname *Ammobius* für diese Art in Vorschlag gebracht.

Als eine mit *Thorictus* nahe verwandte Gattung ist *Myrmecobius* von Lucas (a. a. O.) aufgestellt, sie ist aber heteromerisch und muss zu den Tenebrioniten gerechnet werden. Sie hat in der Körperform einige Aehnlichkeit mit *Thorictus*, aber ein hinten breiteres, die Flügeldecken umfassendes Halsschild, und gegen die Spitze hin allmählich verdickte, dicht gegliederte Fühler. *M. agilis* lebt in Alger unter Ameisen, vorzüglich Form. testaceo-pilosa. Der Name *Myrmecobius* ist schon an eine bekannte Säugthiergattung vergeben; ich habe in der hiesigen K. Sammlung die Gattung *Pycnidium* und die hier vorhandene südeuropäische (blinde) Art *P. testaceum* benannt.

Melsheimer (a. a. O. III. S. 58—66) beschrieb folgende neue Arten aus Nordamerica: *Allecula pilosa, Mycetocharis niger, ruficornis*; *Cistela fuliginosa, punctulata, fuscipes, nigrans* (= *atra* Say); *Helops tumidus*; *Trachyscelis flavipes*; *Neomida sanguinicollis, rufa*; *Platydema picilabrum*; *Hypophloeus nitidus, parallelus, thoracicus, niger, nigellus, teres*; *Uloma impressa, picea*; *Iphthinus aereus*; *Blapstinus moestus, aeneolus*; ferner (ebenda II. S. 113) *Tetratoma obsoleta* und *tessellata*. — Von Ziegler (ebenda II. S. 45) sind *Pandarus* (?) *brunneus, Cistela marginata* und *erythroptera* beschrieben.

In D'Orbigny's Voy. d. l'Am. m. abgebildete neue südamerikanische Arten sind: *Geoborus costatus* und *lividipennis* aus Chile, *Emalodera crenaticostata* aus Patagonien, *Scotobius punctatellus* aus Bolivien, *Cerosterna cribrata* aus Patagonien, *Auladera gibba* aus Brasilien, *Nyctelia latissima, reticulata* aus Patagonien, *immaculata, oblonga, elegans* aus den Cor-

dilleren, *Cosmonota unicolor* und *angustata* aus Bolivien, *Anaedus punctatissimus* (Dej.), *Allecula pallida*, *Prostenus violaceus* ebendaher.

White (Ereb. u. Terr. XI. S. 11) hat mehrere neue neuseeländische Gattungen aufgestellt: *Prioscelides*: der Kopf klein, an den Fühlern die letzten sechs Glieder quer und viel breiter als die übrigen; das Halsschild von der Breite der Flügeldecken, nach vorn etwas verschmälert; die Vorderschienen an der Wurzel dünn, an der Innenseite erweitert, an der Aussenkante gesägt; die Mittelschienen an der Aussenseite mit vielen kurzen Dornen; die Hinterschienen ganz glatt, die Vorderschenkel dicker als die übrigen. Eine neue Art, *P. tenebrioides*.

*Rhygmodes*, Amarygmus ähnlich, die Fühler aber anscheinend nur 8gliedr., die drei letzten Glieder eine längliche Keule bildend. *Rh. modestus*, *pedinoides*.

*Choerodes* (S. 12) mit Phaleria verwandt, die Fühler 12gliedr., die drei letzten breit, die Vorderschienen zusammengedrückt, an der Aussenseite ausgebuchtet, und in einen langen Lappen ausgehend. *Ch. trachysceloides*.

Ausserdem folgende neue neuseeländische Arten: *Cilibe phosphugoides*, *Opatrum tuberculicostatum*, *Adelium harpaloides*, *Titaena Erichsonii*, *Tanychilus metallicus*, *Bolito-phagus antarcticus*.

Guérin (Iconogr. R. A. text. S. 313) beschrieb vier neue Arten von *Monomma*: *Klugii*, *maculatum*, *nigritum*, *pusillum*, alle von Madagaskar; eine fünfte war in der Iconogr. als *Triplax brunripes* abgebildet worden; auffallend ist, dass der Verf. diese Gattung noch jetzt als blosse Untergatt. von *Tritoma* angesehen wissen will, nachdem Klug gezeigt hat, dass sie heteromerisch ist.

Mulsant hat die Larve der *Akis punctata* beschrieben (Mém. Soc. Linn. d. Lyon). Sie hat grosse Aehnlichkeit mit der der *T. molitor*, ist indess grösser und im Verhältniss etwas dicker, lebt in der Erde versteckt und nährt sich von verwesenden Stoffen, namentlich, wie es scheint, von Koth. Der Verf. erzog diese Larven aus Eiern und nährte sie, wie die Käfer, mit Menschenkoth. Die Eier wurden im Frühlinge gelegt, und im Spätsommer erschienen die Käfer. Die Eltern dieser Brut blieben indess auch am Leben, und paarten sich im nächsten Frühjahr von Neuem und das Weibchen legte abermals Eier.

**Melandryadae.** Neue Arten: *Melandrya? umbrina*; *Hypulus trifasciatus*; *Scryptia pallipes*; *Hallomenus scapularis*; *Orchesia sericea*, *castanea*, *gracilis*; *Eustrophus Amaculatus*, *niger* Melsheimer (a. a. O. III. S. 55—58); aus Nord-america.

5. *Sc. Gayi* Sol. Ann. Soc. Ent. Fr. VII. 62. 8.

6. *Sc. Kirbii* Sol. Ann. Soc. Ent. Fr. VII. 61. 7.

11. Gen. **Diastoleus** Sol. Ann. Soc. Ent. Fr. VII. 1838.

1. *D. collaris* Sol. l. c. 69. 1. T. 3. F. 9—10.

*Scotob. collaris* Guér. Mag. Zool. 1834. p. 17. T. 110. F. 4.

5. Trib. *Sepidiæ* Eschsch. Zool. Atl. 1829.

*Molurites* Sol. Ann. Soc. Ent. Fr. III. 1834.

12. Gen. **Physogaster** Latr. msp. Dej. Cat. 2. ed. 1833.

Guér. Mag. Zool. 1834. Melas. p. 2. — Sol. N. Act. Taur. VI. 1844.

1. *Ph. Peruanus* Er.

*Ph. piceus*, opacus, subtiliter fulvo-pubescens; prothorace lato, lateribus pone medium rotundato capiteque subtiliter punctato-rugulosis; elytris piceo-rufis, subtilissime granulatis; prosterno apice mucronato. — Long.  $3\frac{1}{3}''$ .

13. Gen. **Philorea** Er. Meyen Reis. Zool. 1834.

*Polpocara* Sol. N. Act. Taur. VI. 1844.

\*\* 1. *Ph. picipes* Er. l. c. 367. 29. T. 48. F. 1.

*Polpocara picipes* Sol. l. c.

6. Trib. *Blaptidae*.

*Blapsidae* Leach Enc. Brit. 1817.

14. Gen. **Nycterinus** Eschsch. Zool. Atl. 1829.

1. *N. rugiceps* Curt. Transact. Linn. Soc. XIX. 468. 126.

*N. substriatus* Dej. Cat. 2. ed. p. 189.

Obs. Variat capitis punctura iam crebriore fortioreque iam parciore subtilioreque, elytrorum striis punctorum fortioribus levioribusve.

2. *N. thoracicus* Eschsch. Zool. Atl. III. p. 13. T. 14. F. 7.

7. Trib. *Pedinites* Sol. Ann. Soc. Ent. Fr. III. 1834.

15. Gen. **Blaptinus** Latr. Cuv. Regn. An. 2. ed. 1829.

*Blapstinus* Dej. Cat. 1. ed. 1821.

1. *Bl. cisteloides* Er.

*Bl. oblongus*, leviter convexus, nigro-piceus, nitidus, longius fulvo-pubescens, antennis pedibusque rufis; prothorace parcius punctato, antrorsum angustato, lateribus subsinuato,

angulis posterioribus rectis; elytris punctato-striatis, striis dorsalibus sensim levioribus, interstitiis punctulatis. — Long. 3<sup>'''</sup>.

*Heteropus holosericeus* Lap. (Casteln.) Hist. nat. Ins. II. p. 221.?

2. *Bl. helopioides* Er.

Bl. oblongus, leviter convexus, niger, nitidus, griseo-pubescentis, antennis pedibusque rufo-piceis; prothorace confertim punctato, transverso, lateribus rotundato, antrorsum subangustato, angulis posterioribus obtusis; elytris punctato-striatis, striis dorsalibus sensim levioribus, interstitiis subtiliter punctulatis. — Long. 3 $\frac{1}{2}$ <sup>'''</sup>.

8. Trib. *Epitragii* Er.

Mentum magnum, os inferne omnino obtgens.

Corpus alatum. (Cf. Wieg. Arch. 1843. I. p. 253).

16. Gen. *Epitragus* Latr. Hist. nat. 1802.

1. Sect. Labro prominulo.

1. *E. pulverulentus* Chev. mspt.

E. oblongus, leviter convexus, niger, pube brevi depressa grisea adpersus; clypeo apice incrassato, subrotundato; prothorace angustiore, basi utrinque leviter impresso; elytris castaneis, striato-punctatis, interstitiis parcius punctatis; antennis palpis pedibusque rufis. — Long. 4—6<sup>'''</sup>.

2. *E. olivaceus* Chev. mspt.

E. oblongo-ovalis, leviter convexus, fuscus, viridinitidulus, pube brevissima cinerea tenuiter adpersus; clypeo apice bisinuato, lobo intermedio leviter rotundato; prothorace subtilius punctato, basi medio subimpresso; elytris dilutioribus, punctato-substriatis, interstitiis leviter convexis, parce subtiliterque punctatis; antennis pedibusque fusco-testaceis. — Long. 5 $\frac{1}{3}$ <sup>'''</sup>.

2. Sect. Labro obtecto.

3. *E. lucens* Er.

E. oblongo-ovalis, leviter convexus, fuscus, aeneo-vel viridinitens, pube brevissima grisea tenuiter adpersus; clypeo antice bisinuato, lobo intermedio acute rotundato, prominulo; prothorace crebre punctato, basi medio subimpresso; elytris punctato-substriatis, interstitiis exterioribus leviter convexis,

- α. Femora antica ♂ incrassata . . . 10. *N. G. anonym.*  
 β. " " " simplicia . . . 11. *Anoncodes.*  
 2. Tibiae anticae bispinosae.  
 a. Antennae prope oculos insertae.  
   α. Palpi omnes securiformes . . . 6. *Asclera.*  
   β. Palpi maxillares obconici, labiales obtriangulares.  
     \* Oculi reniformes . . . 7. *Dryops.*  
     \*\* Oculi rotundati . . . 8. *Oedemera.*  
   γ. Palpi omnes obconici . . . 9. *Stenaxis.*  
 b. Antennae ab oculis remotae.  
   α. Palpi omnes securiformes . . . 12. *Chrysanthia.*  
   β. Palpi maxillares securiformes.  
     \* P. labiales cylindrici . . . 13. *Probosca.*  
     \*\* P. labiales obtriangulares . . . 14. *Chitona.*  
   γ. Palpi omnes cylindrici . . . 15. *Stenostoma.*  
 III. Caput rostratum. Tarsi nudi . . . 16. *Mycterus.*

Die Gattungen *Calopus*, *Sparedrus*, *Ditylus* und *Mycterus* enthalten die bekannten Arten; *Nacerdes*, welche nur einen Enddorn an den Vorderschienen und im Männchen 12 Fühlerglieder besitzt, (und von welcher die zahlreichen von Dejean aufgeführten aussereuropäischen Arten ausgeschlossen werden müssen) beschränkt sich auf *N. melanura*, *Canth. melanura* L., *nigripes* F., *Necydal. notata* F., von welcher als *N. Sardea* ein Sardinischer Käfer durch kürzeres Halsschild unterschieden ist. Die neue Gatt. *Xanthochroa* enthält *Oed. carniolica* Gistl aus Süddeutschland und *X. gracilis* v. Heyd. aus Steiermark und Dalmatien, *Stenaxis* ist aus *Oed. annulata* Germ., *Chrysanthia* aus *Canth. viridissima* L., = *Necyd. thalassima* F. und *Nec. viridis* Jll. = *viridissima* F., *Probosca* aus zwei neuen Arten *Pr. viridana* Zgl. aus Italien und *Pr. incana* Fr. aus der Türkei, *Chitona* aus *Stenost. variegata* Germ. gebildet, *Stenostoma* auf *Lept. rostrata* F. beschränkt. Die durch Dejean's Catalog bekannten Gattungen *Asclera* (3 A.), *Oedemera* (23 A.) und *Anoncodes* (12 A.) sind dagegen mit neuen Arten bereichert; die einzelne Art, welche die unbenannte Gatt. Nr. 10 bildet, ist nach Suffrian's Urtheil noch mit *Anoncodes* zu vereinigen. Der Gatt. *Dryops* (*Dr. femorata* F.) endlich ist der von Stephens ertheilte Name *Oncomera* wiederherzustellen, da *Dryops* Ol. zu den Parniden gehört.

Die *Probosca viridana* ist auch von Lucas (Explor. de l'Alg.) als *Oedemera viridana* beschrieben.

Von Melsheimer (a. a. O. III. S. 54) sind *Ischnomera unicolor*, *Nacerdes lateralis* und *dorsalis*, aus Nordamerica beschrieben. Von Blanchard (d'Orb. Voy. Am. m.) ist *Nacerdes linearis* aus Bolivien abgebildet.

Von White (Ereb. u. Terr. XI. S. 13) ist als neue Gatt. *Sele-nopalpus* (vox hybr.!) beschrieben: das Endglied der Taster ist beim Männchen sehr gross, mondformig; die Hinterschenkel verdickt,

unten ausgehöhlt, die Schienen zusammengedrückt, mit wellenförmigem Hinterrande. Zwei neue Arten, *S. chalybeus* und *subviridis*; der Verf. vermuthet, dass auch *Dryops cyanea* F. hierher gehören werde. Ausserdem kommen aus dieser Familie noch *Dryops lineata* F. und *strigipennis* n. sp. auf Neuseeland vor.

**Curculiones.** Einige schlesische Arten der Gatt. *Tropideres* und *Rhynchites* sind von Schummel (Arb. u. Veränd. d. Schles. Gesellsch. i. J. 1846. S. 94) besprochen. Bemerkenswerth ist das Vorkommen des *Rhynch. politus* Stev.

Die Naturgeschichte des *Rhynchites Betulae* hat Debey sehr sorgfältig und ausführlich in einer eigenen Monographie bearbeitet (Beiträge zur Lebens- und Entwicklungsgeschichte der Rüsselkäfer aus der Fam. der Attelabiden. Erste Abtheilung. Der Trichterwickler, *Rhynchites Betulae* Gyll. Mit einer mathematischen Zugabe von Heis, und vier Steindruck-Tafeln. Herausgegeben vom naturhistorischen Verein der preussischen Rheinlande. Bonn, 1846).

Walton hat seine werthvollen kritischen Untersuchungen über die britischen Rüsselkäfer in d. Annals of nat. hist. XVII. fortgesetzt, und zwar die Gattungen *Phyllobius*, *Polydrosus*, *Metallites* (S. 12 übers. Entom. Zeit. S. 307). — *Sitona* (S. 227). — *Cneorhinus* und *Strophosomus* (S. 304) gemustert. Neue Arten sind *Sitona Meliloti*, *Waterhousei* und *Strophosomus fulvicornis*.

Eine Anzahl neuer neuseeländischer Gattungen ist von White (Erebus u. Terror XI.) aufgestellt worden:

*Brachyolus* (S. 13). Die Fühler etwas lang, ziemlich dick, die Schnur 7gliedr., der Stiel so lang als der Kopf, aber nicht so lang als die anderen Glieder zusammen; die Keule eiförmig, undeutlich gegliedert; der Rüssel kurz und sehr dick; die Augen länglich, nicht sehr vorragend; das Halsschild fast viereckig, vorn etwas breiter als hinten; das Schildchen nicht sichtbar; die Flügeldecken zusammen herzförmig, jede an der Wurzel mit einem nach hinten gerichteten Höcker; an der Spitze etwas stumpf. Die Beine kurz und plump. Kommt *Cyclomus* und *Otiorhynchus* nahe. Der Körper ist dicht beschuppt. Eine neue Art *Br. punctatus*.

*Platyomida* (S. 14). Die Fühler lang, dünn, der Stiel fast bis an den Vorderrand des Halsschildes reichend, die Schnur 7gl., alle Glieder an der Spitze verdickt und mit langen Haaren besetzt. Die Keule gestreckt. Das Halsschild nicht viel breiter als der Kopf, fast so breit als lang. Das Schildchen klein, an der Spitze gerundet. Die Flügeldecken am Ende einzeln zugespitzt. Die Beine ziemlich lang, mit schwach keulförmigen Schenkeln; die Vorder- und Mittelschienen an der Spitze etwas gebogen; das 2te Glied der Füße klein. Nähert sich an *Platyomus*. Eine neue Art, *P. binodis*.

*Hoplocneme* (S. 14). Mit *Orchestes* einigermaßen verwandt, die Fühler mässig lang, der Stiel über das Auge hinausreichend, etwas gebogen; die Schnur 6gl., die Fühlerrinnen kurz, nahe der Rüssel-

spitze anfangend. Die Augen ziemlich gross, vorragend. Die Flügeldecken lang, fast gleich breit. Die Mittel- und Hinterschenkel mit einem starken Zahn nahe der Spitze, die Schienen leicht gebogen. Zwei neue Arten *H. cinnamomea* und *Hookeri*.

*Oropterus* (S. 14). Die Fühler ziemlich lang, der Stiel eben an das Auge reichend, ziemlich gerade; die Schnur 7gl., die letzten Glieder gleich dick und dicht aneinander schliessend; die Keule eiförmig, undeutlich gegliedert; der Rüssel lang, stark gekrümmt, walzenförmig, an den Seiten mit einer Rinne für den Fühlerstiel. Das Halsschild nach hinten allmählich erweitert, an den Seiten fast gerade, vorn und hinten abgestutzt; die Flügeldecken an der Wurzel gerade, in der Mitte mit einer kegelförmigen Vorragung, an der Spitze gerundet. Die Beine ziemlich lang, die Schenkel nahe der Spitze sehr schwach verdickt, die Schienen gerade. Eine neue Art, *O. corniger*.

*Scolopterus* (S. 14). Die Fühler auf einer leichten Verflachung an den Seiten des Rüssels neben der Spitze eingelenkt, mittellang, dünn, der Stiel über die Augen hinausreichend, so lang als der übrige Theil des Fühlers, die Schnur 7gl., das 1ste Glied so lang als die beiden folgenden zusammen, von ihnen abgesetzt, an der Spitze verdickt, die übrigen allmählich breiter, je näher der Keule, diese lang und sehr deutlich 3gliedr. Der Rüssel leicht gebogen, etwas niedergedrückt. Die Augen flach. Das Halsschild nach hinten allmählich breiter, an den Seiten ganz gerade, vorn und hinten abgestutzt, länger als breit. Die Flügeldecken gedornet. Die Hinterschenkel mit einem starken zusammengedrückten Zahn neben der Spitze, die Schienen an der Spitze stark gebogen. — Hierher gehören *Rhynch. bidens* F. und die neuen Arten *Sc. tetracanthus* und *penicillatus*.

*Ancistropterus* (S. 15). Kopf und Halsschild viel schmärer als die Flügeldecken an der Wurzel. Die Augen sehr gross. Der Rüssel lang, schwach gebogen, an der Spitze etwas verdickt. Die Mandibeln vorragend, dick und an der Spitze etwas gebogen. Die Fühler sehr lang, in einer Verflachung auf der Oberseite neben der Spitze eingelenkt; der Stiel über die Augen hinausreichend, fast so lang als der übrige Theil des Fühlers; das 2te Glied der Schnur so lang als das erste und dritte zusammengenommen, und an der Spitze doppelt so dick als dieselben; die Keule lang, etwas zugespitzt, deutlich 3gliedr., die beiden letzten Glieder dicht verbunden. Die Flügeldecken zusammen dreieckig, die Schultern in vorstehende Haken erweitert; jede Flügeldecke in der Mitte mit einem starken, ziemlich aufrechten, an der Spitze borstigen Dorn. Die Beine lang, die Schenkel schwach keulförmig, mit einem kleinen Zahn unter der Spitze. Eine neue Art, *A. aspinosus*.

*Oreda* (S. 16). Der Fühlerstiel kaum bis zum Auge reichend, etwas gebogen, gegen die Spitze hin zu einer länglichen Keule ver-

dickt; das 2te Glied klein, gerundet, die übrigen abgebrochen. Der Kopf nicht so lang als das Halsschild, der Rüssel niedergedrückt, an der Spitze mit sehr deutlichen breiten Mandibeln; die Fühler aus einer Rinne entspringend, welche vor der Mitte des Rüssels anfängt und sich bis zum Auge erstreckt. Die Augen rund, mässig gross, flach, an der Rüsselwurzel in einem Winkel gelegen, etwas nach vorn gerichtet. Das Halsschild vorn verengt und röhrig, an den Seiten stark gerundet, hinten leicht zweibuchtig. Die Flügeldecken vorn von der Breite der Halsschildwurzel, an der gerundeten Spitze etwas niedergedrückt, der Rand weit ausgebuchtet. Der letzte Hinterleibsring nicht vorragend. Die Beine ziemlich kurz, die Schenkel an der Spitze ausgeschnitten. Vor den Vorderbeinen eine breite Rinne. — Nähert sich an *Piazorus* Sch. — Eine neue Art: *O. notata*.

*Aldonus* (S. 16). Die Fühler mittellang, der Stiel nicht bis zum Auge reichend, sehr leicht gebogen, an der Spitze beträchtlich verdickt; die Schnur 7gl., die beiden ersten Glieder ziemlich lang, das 2te etwas länger als das erste, allmählich gegen die Spitze hin verdickt; die folgenden 5 Glieder ziemlich becherförmig, gegen die Spitze breiter werdend; die Keule von der Schnur kaum abgesetzt, eiförmig, leicht zugespitzt, undeutlich 3gl. Der Rüssel etwas lang, an der Spitze nicht verdickt, ziemlich gleich breit; die seitlichen Fühlerrinnen vor der Mitte anfangend und bis zum Auge reichend, hinten erweitert. Das Halsschild vorn eingeschnürt, an den Seiten gerundet, mit einem beträchtlichen Lappen an jeder Seite des in der Mitte zweibuchtigen Hinterrandes, oben flach gedrückt. Das Schildchen sehr klein und stark vertieft. Die Flügeldecken an den Seiten gleich breit, an der Spitze gerundet, den Hinterleib ganz bedeckend. Die Beine mässig lang und kräftig, die Schenkel etwas zusammengedrückt, an der Unterseite neben der Spitze tief ausgeschnitten. Eine breite Brustrinne, welche bis zur Einlenkung der Mittelbeine reicht. — Eine neue Art: *A. hylobioides*.

*Rhynchodes* (S. 16). Nahe mit *Euthyrhinus* verwandt. Der Rüssel an der Spitze schwach verdickt, gleichmässig schwach gebogen; die Fühlerrinnen bis zum Auge reichend. Das Halsschild vorn verschmälert, an den Seiten herabgezogen, oben etwas flachgedrückt. Das Schildchen ein runder, erhabener Knopf. Die Flügeldecken verlängert, den Hinterleib bedeckend, an den Seiten zusammengedrückt, an der Spitze plötzlich abfallend und scharf zugespitzt, auf dem Rücken der Quere und Länge nach gewölbt, an der Wurzel neben dem Schildchen gerundet; der Rand ausgebuchtet. Die Schenkel gleich dick, unten neben der Spitze leicht ausgebuchtet. — Zwei neue Arten, *Rh. ursus* und *Saundersii*.

*Stephanorhynchus* (S. 17). Die Fühler lang, dünn, auf dem oberen Theile der Rüsselseiten neben der Spitze eingelenkt; der Stiel über die Augen hinausreichend, an der Wurzel leicht gebogen, an der Spitze in eine Keule verdickt; die Schnur 7gl., das 1ste Glied

das längste, an der Spitze verdickt, von den andern deutlich abgesetzt; das 2te leicht verlängert, die übrigen 5 kuglig; die Keule fast so lang als die Schnur, 3gl., das Endglied zugespitzt. Der Rüssel lang, dick, leicht gebogen, etwas vierkantig; eine schräge tiefe Rinne an den Seiten, von der Fühlerwurzel anfangend und weit vor den Augen aufhörend; der Rüssel in der Mitte vor den Augen mit einer kammförmigen Erhabenheit; auf dem Scheitel eine beträchtliche Vorrangung mit zwei schwachen Büscheln; der Kopf hinter den Augen eingeschnürt. Die Augen seitenständig, rund, gross, vorragend, hinter der Mitte des Kopfes gelegen. Das Halsschild an den Seiten etwas winklig, vorn schmal, hinten fast gerade. Das Schildchen länger als breit. Die Flügeldecken länglich, an der Wurzel am breitesten, an der Spitze etwas stumpf, die Schultern rechtwinklig. Die Beine lang, die Schenkel dick, keulförmig, mit einem starken zusammengedrückten Zahn an der Unterseite; die Schienen dünn, die vorderen leicht, die hintersten stark gekrümmt. — Eine neue Art, *St. curvipes* (dieselbe gleicht dem *Curc. attelaboides* F. Ol., welcher angeblich aus Brasilien, wahrscheinlich aber ebenfalls aus Neuseeland ist, und auch in diese Gattung zu gehören scheint).

Als neue Arten aus Neuseeland sind ausserdem beschrieben: *Anthrribus incertus*, *Rhinaria 6tuberculata*, *Otiorhynchus griseus*, *Psepholax barbifrons*, *coronatus*; *Euthyrhinus squamiger*, *Platypus apicalis*. — Von Interesse ist auch die Bemerkung, dass der schöne *Brenthus barbicornis* F. im Holze der Kaudifichte (*Dammara australis*) lebt.

Folgende südamericanische Rüsselkäfer sind von Blanchard (d'Orb. Voy. Am. m.) als neue Arten abgebildet: *Ptychoderes bicallus* von Rio Janeiro, *Stenocerus nigrotessellatus*, *Arrhenodes perforatus*, *Cydianerus Chevrolatii*, *Oxyops signatus*, *Hadromerus aureus* aus Bolivien, *Heilipus mixtus* von Corrientes, *Centrinus flavipennis*, *semiluctuosus*, *Naupactus sulphureosignatus*, *glaucivittatus*, *rubricollis*, *Phytonomus ochraceus*, *Baridius flexuosus*, *Heilipus biplagiatus* aus Bolivien, *Baridius Anotatus* von Corrientes, *Sipalus luteosignatus*, ebendaher, *Sphenophorus crassus* aus Patagonien, *rubrotessellatus* aus Bolivien, *Cossonus bipunctatus* von Corrientes, *Phloeotrupes caelatus* aus Bolivien.

Eine grosse Reihe neuer Arten hat Guérin im Text zur Iconogr. d. Règn. An. bekannt gemacht:

*Oxycorynus armatus* Buq. aus Brasilien, ist ohne Zweifel das Männchen des *A. melanocerus*, wie der Verf. auch richtig muthmasst. (S. 138).

*Syzygops tuberculatus*, *Desjardini*, *fuscipes*, *prasinus*, *cinereus*. Von Bourbon und Mauritius (S. 142).

*Cleonus Helfer* Chevr. aus Sicilien (S. 144).

*Laemosaccus Silbermanni* Chevr. aus Buenos Ayres (S. 145).

*Prionomerus Leprieuri* und

*Toxophorus brentoides* Buq. aus Cayenne (S. 146).

*Sternechus candidus* und *10maculatus* aus Brasilien.

*Heilipus crassirostris* aus Brasilien, *affinis* aus Bolivien, *elegans*, *Norrisii*, *Chevrolatii*, *Bohemani* aus Columbien, *tomentosus* von Montevideo, *viduus* aus Bolivien, *Gyllenhalii* desgl. und aus Cayenne, *unguiculatus*, *alternans* aus Columbien, *Buquetii*, *bidentatus*, *d'Orbigny* aus Bolivien, *biplagiatus* aus Columbien (S. 147—153).

*Alcides Chandoiri* Chevr. aus Persien (S. 154).

*Myorhinus Brullei* Chevr. aus Griechenland.

*Tachygonus hydropicus* aus Brasilien, *phalangium* und *Leprieuri* aus Cayenne (S. 155).

*Cholus trifasciatus* aus Brasilien, *irroratus* aus Cayenne, *lituratus* aus Bolivien, *carinatus* aus Cayenne (S. 156).

*Aphyorhamphus rugosus* aus Brasilien. Diese neue Gattung steht zwischen *Rhinastus* und *Litomerus* in der Mitte, indem sie von der ersteren die flache Oberseite, die an der Wurzel und den Seiten erweiterten Flügeldecken und einen starken Bruthöcker, aber an der Mittel- und nicht an der Vorderbrust — von der letzteren die dünnen Fühler mit den gestreckten Gliedern hat (S. 158).

*Rhinastus latisternus* aus Bolivien (S. 159).

*Eurhinus suturalis* und *atritarsis* Chevr. aus Mexico (S. 160).

*Diorymerus bicolor* Chevr. aus Brasilien, *sutura nigra* Chevr. aus Peru (S. 162).

*Cratosomus Lafontii* aus Columbien, *Corbyi* von Maragnan, *flavofasciatus* aus Brasilien, *fasciatopunctatus* aus Bolivien, *dentirostris* und *auritus* aus Brasilien, *Buquetii*, *bison* Chevr., *setosus* Chevr. aus Cayenne, *Lherminieri* aus Columbien (S. 163—167).

*Anchonus carinatus* aus Columbien (S. 168).

*Leprosomus aries*, *cornutus*, *lancifer* aus Columbien. Diese neue Gattung weicht von *Anchonus* nur darin ab, dass das Halsschild beim Männchen meist ein spießförmiges Horn hat, und die Fühler dünner sind, die beiden ersten Glieder der Geißel fast so lang als die sechs folgenden zusammen.

*Ommatolampes tetraspilotus* von Java (S. 170).

*Calandra (Sitophilus) Taïtensis* von Taïti, *viduus* von Bourbon, *Banonii* von Cayenne (S. 171).

*Protocerius grandis* aus Vorderindien (S. 174).

*Rhynchophorus nitidulus* aus dem Innern Brasiliens und aus Bolivien, *elegans* von Java (S. 175).

*Cyrtotrachelus Buquetii* von Bombay, *Amaculatus* Buq., *myrmidon* Buq. von Java (S. 176).

*Megaproctus ocellatus* von Java, *affinis* von Malakka, *filiiformis* Buq. von Java (S. 177).

*Cercidocerus Schönherrii*, *funebri*, *eximius* von Java, der zweite auch von Malakka (179).

Es ist zu bemerken, dass bei der Aufstellung dieser Arten die Supplementbände von Schönherr's Werke nicht berücksichtigt sind, und dass sich mehrere (z. B. *Heilipus unguiculatus*) unter gleichen oder unter verschiedenen Namen dort beschrieben finden (z. B. *Heilip. Gyllenhalii* Guér. = *Cuvieri* Sch.).

*Diaprepes Doublieri* Guérin (Ann. d. l. Soc. Ent. d. Fr. Bull. S. civ) von St. Domingo, ist von *D. festus* dadurch unterschieden, dass er nur eine schwarze erhabene Längslinie auf dem Rücken jeder Flügeldecke hat.

In Sachsen haben sich *Otiorynch. nigrita* und *sulcatus*, besonders der erstere in beträchtlicher Menge am Wein gezeigt, dessen junge Schösslinge von ihnen abgefressen wurden; v. Kiesenwetter zweifelt aber daran, dass aus diesem Frasse für den Weinstock ein eingreifender Nachtheil entstände, weil trotz des zahlreichen Auftretens der Käfer die Weinerndte reichlich gewesen sei. (Allg. Deutsch. Naturhist. Zeit. I. S. 567).

Die Verwandlung von *Baris picinus* und *cuprirostris* ist von Léon Dufour beobachtet (Note sur les métamorphoses et le genre de vie des *Baris picinus* et *cuprirostris* Ann. d. l. Soc. Ent. d. Fr. IV. S. 453). Die Larven, welche denen der übrigen Rüsselkäfer gleichen, leben im unteren Theile der Kohlstöcke, 6—8 in einem Stock. Die Verpuppung geschieht in ihren Gängen. Die Käfer nähren sich von derselben Substanz, nämlich dem Fleisch der Kohlstöcke.

Wissmann (Entom. Zeit. S. 24) bemerkte, dass *Hyles. piniperda* Gyll. und *minor* Hart. eine 6gliedrige Fühlergeißel haben, und darin von *Dendroctonus* sich entfernen, wohin sie von mir gerechnet sind.

Ders. (ebenda) hat *Bostr. Saxesenii* Ratz. schon in allen Waldbäumen angetroffen, und in Menge in der italienischen Pappel beobachtet, deren er eine bedeutende Anzahl von Stämmen getödtet hatte. Hier entdeckte der Verf. auch das noch unbekannte Männchen, welches vom Weibchen in der Gestalt sehr abweicht, und in viel geringerer Anzahl (etwa ein Dutzend ♂ auf 100 ♀) vorhanden ist.

Von Kolenati (Melet. III. S. 38. T. 14) sind einige neue Borkenkäfer aus Transkaukasien beschrieben: *Hylurgus longulus*, *Hylesinus brevicollis*, *Bostrichus Ratzeburgii*, *Bulmerincqui*.

Die in vorigem Jahresberichte erwähnten Beobachtungen von Letzner über *Eccoptogaster Pruni* und *Pyri* wurden von demselben durch neue Mittheilungen bestätigt und vervollständigt, auch wurde *E. rugulosus* nebst seinem Frasse beobachtet (Arb. u. Veränd. d. Schles. Gesellsch. i. J. 1846. S. 76).

Auch Guérin theilte Beobachtungen über *Eccoptogaster (Scolytus)*, namentlich *E. destructor* mit (Compt. rend. XXIII. S. 296. Rev.

Zool. S. 289. Ann. d. I. Soc. Ent. d. Fr. Bull. S. LXIX, LXXVII). Sie stimmen wesentlich mit den gleichzeitigen und früheren Letzner's überein.

Robert's Verfahren, die von *Eccoctogaster* angegriffenen Ulmen durch Ausschälung von Längsstreifen aus der Rinde zu heilen, soll sich bereits durch dreijährige Erfahrung bewährt haben. Ein gleiches Verfahren an den Eschen wird gegen *Hylesinus crenatus* und an Apfelbäumen gegen *Callidium* gerühmt. (Compt. rend. XXII. S. 253).

**Cerambycini.** Wissmann (Entom. Zeit. S. 25) machte darauf aufmerksam, dass als Unterscheidungsmerkmal zwischen Cerambycinen und Chrysomelinen die Enddornen der Schienen zu beachten seien, welche bei den Cerambycinen sehr allgemein vorkommen, während sie bei den Chrysomelinen nur an den Hinterschienen von Halticen bemerkbar sind.

Eine grosse Menge neuer Arten sowohl als auch mehrere neue Gattungen aus dieser Familie sind im Texte zu Guérin's Iconogr. d. Regn. An. von Buquet, Chevrolat und Guérin beschrieben. — Vier neue Arten, unter denen zwei zugleich neue Gattungen bilden, wurden von White Ann. n. hist. XVIII. S. 47. T. 1, eine grössere Zahl aber in den Reisewerken von Ross (Ereb. u. Terror) und Stokes bekannt gemacht.

Zur Prionier-Gruppe gehört die neue Gatt. *Lophosternus* Guérin (a. a. O. S. 209), welche sich zunächst an *Dissosternus* Hope schliesst, von dem sie sich dadurch unterscheidet, dass das Prosternum weniger vorragt, und eine einfache abgerundete Vorrangung bildet, und dass die Fussglieder stärker erweitert sind, mit deutlich zweilappigem dritten Gliede: *L. Buquetii* aus Java. Eine andere Art, *L. Hopei* aus Assam weicht durch die Form des Schildchens und durch breitere, an der Spitze schräg abgestutzte Taster ab, und in der Erwartung, dass sie sich vielleicht in der Folge als eine eigene Gattung ausweisen werde, hält der Verf. schon den Namen *Cyrtosternus* für dieselbe bereit.

Ausserdem sind ebenda neue Arten von *Orthomegas*, *Poecilosoma* (*rusipenne*, blosser Abänd. von *ornatum*), *Polyarthron*, *Pyrodes*, *Mallaspis*, *Ceroctenus* und *Mallodon* (*gracilicorne*) beschrieben.

Blanchard bildete in d'Orb. Voy. Am. m. als neue Arten ab: *Navosoma triste* (= *Ergates biimpresus* Dej.) aus Brasilien, *Macrotoma melitae-eques* (= *M. gracilicorne* Buq. s. o.) aus Chile, *Poecilosoma intricatum* aus Bolivien, *Poecilosoma rusipenne* (Dej. = *P. semirufum* Newm. s. o.) aus Brasilien.

Haldeman (Proceed. Acad. Philadelph. III. S. 125) stellte eine neue Art, *Prionus fissicornis*, dem *P. imbricornis* verwandt, aus dem Felsengebirge, und eine neue Gattung *Sphenostethus* (S. 126) auf. Dieselbe scheint mit Solenoptera verwandt zu sein, und zeichnet sich durch den genauen Anschluss des Halsschildes an die Flügeldecken aus; ebenso schliessen Pro- und Mesosternum, welche ge-

meinschaftlich gekielt sind, genau aneinander. Das Halsschild ist an den Seiten gerundet, unbewehrt; das Schildchen dreieckig, die Flügeldecken an der Wurzel einzeln gerundet, an der Spitze fein gesägt. Die Fühler von weniger als halber Körperlänge. *S. serripennis*, glänzend schwarz, oben rauh punctirt, ist aus dem südöstlichen Pennsylvaniaen.

Aus der Gruppe der eigentl. Cerambycinen sind von Guérin (a. a. O.) ausser neuen Arten von *Ceragenia*, *Cosmocerus*, *Callichroma*, *Chlorida*, *Aromia*, *Malacopterus*, *Promeces*, *Closteropus*, *Elaphidium*, *Eriphus*, *Cerambyx* (Hamaticherus), *Trichophorus*, *Criodion*, *Orion*, *Cosmisoma*, *Coremia*, *Sphaerion*, *Cordylomera*, *Pteroplatus*, *Callidium*, *Rhopalophora*, *Rhinotragus* folgende neue Gattungen und Untergattungen aufgestellt.

*Amallocerus* (S. 218) „Kennzeichen dieselben wie die von *Lophonocerus*, nur die Fühler unbehaart, und die Flügeldecken gegen die Spitze hin verflacht und erweitert. Eine neue Art *A. spinosus*, aus Brasilien.

*Sternoplistes* (S. 224) Untergatt. von *Purpuricenus* mit kegelförmig vorragendem Mesosternum. *P.* (*Sternopl.*) *Temminckii* aus Japan.

*Anoplomera* (S. 224) „Eburien ohne Dornen an der Schenkelspitze.“ Eine neue Art ist *A. rotundicollis* aus Brasilien.

*Platyarthron* (S. 230) an *Criodion* sich anschliessend, wovon es durch verlängertes und glattes Halsschild, etwas flachgedrückte, eirundliche, kurze Fühlerglieder und abgerundete, ungedornete Spitze der Flügeldecken abweicht. *Pl. bilineatum* aus Mexico.

*Uragus* (S. 230) Taster kurz, mit grösserem eiförmigen Endgliede. Die Fühler kürzer als der Körper, das 1ste Glied grösser, keilförmig, das 2te sehr klein, die folgenden umgekehrt kegelförmig, an Länge allmählich abnehmend. Der Kopf vorn senkrecht abgestutzt, mit tief ausgerandeten Augen. Das Halsschild fast so lang als breit, an den Hinterecken tief ausgeschnitten, mit einem Dorn an der Ecke dieses Ausschnitts. Der Körper lang, walzenförmig. Eine neue Art, *U. hamaticollis* aus Patagonien.

*Callimus* Mulsant (Col. d. Fr. Longic. Suppl.). Die 4 vorderen Schenkel stark keulförmig verdickt, die Flügeldecken hinten klaffend, die Fühler nach der Spitze hin etwas verdickt. Die Art *C. Bourdini* Muls. ist offenbar einerlei mit *Callid. cyaneum* F.

Von White sind in Stockes Discov. I. S. 510. T. 2. F. 6, 4 zwei neue neuholländische Cerambycinen bekannt gemacht, wovon die eine, *Cyclodera quadrinotata*, eine neue Gatt. bildet, welche der Verf. mit *Arhopalus* und *Hesperophanes* vergleicht, welche aber eher mit *Purpuricenus* verwandt zu sein scheint; die andere, *Clytus* (*Obrida*) *fascialis* benannt, ist ebenfalls weniger mit *Clytus* als mit *Callidium* verwandt. Genaue Feststellung der Gattungen fehlt bei beiden.

Von Demselb. sind noch zwei neuseeländische Gattungen aufgestellt.

*Ophryops*, mit *Tricheops* und *Uracanthus* verwandt: Der Kopf am Ende kaum gebogen, hinten stark eingezogen. Die Fühler viel länger als der Körper, die Glieder vom 5ten bis 11ten gleich lang, viel länger als die vorhergehenden. Die Augen mondförmig, der untere Theil grösser, der Innenrand mit kurzen feinen Härchen dicht eingefasst. Das Halsschild so lang als breit, die Seiten glatt, fast gleichlaufend; die Flügeldecken lang, schmal, kaum breiter als das Halsschild, weich, mit stumpfer Spitze. Die Beine ziemlich lang, die Schenkel allmählich verdickt. Eine neue Art, *O. pallidus*, aus Neuseeland.

*Eburida*, mit *Eburia* und *Phoracantha* zunächst verwandt. Die Fühler länger als der Körper, leicht behaart, unbedornt, das 1. Glied schwach gebogen, an der Spitze knopfförmig verdickt; die Endglieder der Taster abgestutzt; die Augen mondförmig, der untere Theil grösser, der Einlenkung der Mandibeln gegenüber leicht ausgebuchtet. Das Halsschild etwas länger als breit, vorn und hinten gleich breit, an den Seiten leicht gebogen und mit einem kleinen Dorn hinter der Mitte; auf dem Rücken vorn ein Paar runder, leicht erhabener Höcker. Die Flügeldecken gleich breit, ohne Enddorn. Die Beine ziemlich lang, stark keulförmig, mit unbewehrter Spitze. Eine neue Art, *E. sublineata*, aus Neuseeland.

Neue Arten aus Neuseeland sind *Coptomma acutipenne* und *Callidium? diversicorne* White (Erebus u. Terror XI.).

Von Blanchard (D'Orb. Voy. Am. m.) wurden folgende süd-americanische Arten abgebildet: *Pteroplatus annulipes* aus Bolivien, *Eriosoma lanaris* aus der Punaregion der Cordilleren bei Potosi, *Coccoderes tristis* aus Bolivien. *Eburia speciosa* von Chile, *E. vittata*, *formosa* aus Bolivien, *E. gratiosa* aus Brasilien, *Trichophorus interrogationis*; *Phymatioderus bizonatus* aus Chile, *Criodion eburioides* aus Patagonien, *Grammicosum flavofasciatum* aus Chile, *Miopteryx spiniger* aus Bolivien, *Cosmisoma formosa* aus Bolivien. — Die letzte ist eine Linnäische Art, nämlich *Cer. ammiralis* L.

Von Mannerheim wurde *Callidium dimidiatum* aus Unalaska (Bull. Mosc. S. 515), von Haldeman *Molorchus tenuipes* aus Pensylvanien (Proceed. Acad. Philad. III. S. 126) beschrieben. Die letztere Art lebt in abgebrochenen Zweigen des Hickory (*Carya*).

Romand berichtete, dass bei ihm ein *Clytus Apunctatus* F. sich aus einem Armstuhl, welcher wenigstens vor 20 Jahren gearbeitet war, durchgebohrt hatte, und vermuthet, dass die Larve so lange Zeit im Holze gehaust habe. Es ist dies um so eher glaublich, als schon ähnliche Fälle bei Holzinsecten beobachtet sind.

Neue Gattungen der Lamarien-Gruppe sind:

*Sarothrocera* White (Ann. n. hist. XVIII. S. 47. F. 6). Mit

Cerosterna und Batocera verwandt; das erste Fühlerglied an der Spitze mit einem Haarbüschel, das 3te—7te Glied an der Hinterseite mit ziemlich langen Haaren gewimpert. Die Flügeldecken an der Schulter fast gedorn, an der Spitze gerundet. *S. Lowii* von Borneo.

*Tetrorea* White (Ereb. u. Terror XI. S. 21). Der Kopf zwischen den Fühlern eingeschnitten, die vier Endglieder der Fühler die längsten, leicht gekrümmt, jedes Glied innen gewimpert; das Halsschild kurz, etwas länger als breit, 4höckrig, 2 Höcker auf der Mitte des Rückens, zwei grössere an den Seiten; die Flügeldecken verlängert, mit stumpfer Spitze, winkliger Schulter und einem Höcker zwischen diesen und dem Schildchen; die Schenkel sehr dick. Eine neue Art, *T. cilipes*, aus Neuseeland.

*Agapanthida* Desselb. (ebenda S. 22). Der Kopf zwischen den Fühlern etwas eingeschnitten; die Taster ziemlich kurz; die Fühler kaum von der Länge des Körpers, alle Glieder ausser dem zweiten gleich lang. Das Halsschild an den Seiten gedorn, etwas breiter als lang, vorn etwas gerundet, hinten abgeschnitten; die Flügeldecken verlängert, hinter der Wurzel leicht verschmälert; die Schenkel keulförmig. Ebenfalls eine neue Art, *A. pulchella*, aus Neuseeland.

*Eupromera* Westwood (Transact. Ent. Soc. Lond. IV. S. 224). Eine kleine mit Pogonocherus verwandte Lamie, welche sich durch sehr stark verdickte Vorderschenkel auszeichnet. *E. Spryana*, aus Brasilien.

*Albana* Mulsant (Hist. n. d. Coleopt. d. Fr. Longic. Suppl.) steht zwischen Mesosa und Niphona, und unterscheidet sich von der ersteren durch dicke, ungewimperte Fühler, von der letzteren durch gerundete Flügeldeckenspitze. *A. grisea* ist bei Montpellier auf Cistus Monspeliensis gefunden worden.

*Microtragus* White (Stockes Discov. I. S. 511. T. 2. F. 7) eine kleine neuholländische ungeflügelte Lamienform, welche mit Ceraegidion Boisd. verwandt ist. *M. senex*.

*Dorcadida* Desselb. (Ereb. u. Terror S. 22). Alle Fühlerglieder ausser dem ersten dünn, an der Spitze schwach verdickt. Halsschild länger als breit, hinten und vorn sehr gerade, auf dem Rücken und an den Seiten mit einigen Höckern, an den Seiten mit einem grösseren zugespitzten Höcker. Die Flügeldecken zugespitzt, mit einem tiefen Einschnitt zwischen den Spitzen. Die Beine und Füsse etwas dünn. Die Gattung schliesst sich mit Ceraegidion und Microtragus nahe an Dorcadion. Eine neue Art, *D. biocularis*, aus Neuseeland.

*Entelopes* (Dej.) Guérin a. a. O. S. 245 mit Tetraopes verwandt, hat aber einfache Klauen, und die Flügeldecken endigen mit einer scharfen Spitze. *E. glauca* aus Java.

*Eucomatocera* White (Ann. n. hist. XVIII. S. 49. F. 4). Mit Hippopsis verwandt; das 3te—7te Fühlerglied hinten mit ziemlich

langen Haaren gewimpert, das 8te, 9te und 10te Gl. jederseits mit einem Haarbüschel. Auge klein und rund. *E. vittata* aus Ostindien.

*Eutheia* Guérin (a. a. O. S. 247), ebenfalls mit *Hippopsis* nahe verwandt: der Kopf lang, stark geneigt, so dass die Stirn nach unten gerichtet ist; die Fühler wenig länger als der Körper, ringsum behaart; die Beine sehr kurz. *E. filum* aus Cuba. — Da der Name *Eutheia* schon für eine *Scydmaenenform* benutzt ist, hätte der Verf. besser gethan, ihn nicht von Dejean zu borgen.

*Aprosopus* Guérin (ebenda) von *Eutheia* durch grössere Augen und die viel längeren Fühler unterschieden, an denen das erste Glied nicht dicker ist als die übrigen, und nicht länger als das dritte. *A. Buquetii* aus Brasilien.

Ausser mehreren von Guérin a. a. O. aus den Gatt. *Callimachion*, *Leprodera*, *Phacellocerus*, *Dorcadion*, *Phrissoma*, *Monohammus*, *Taeniotes*, *Hippopsis*, *Hathia*, *Eudesmus*, *Crossotus* und *Leptocera* beschriebenen Arten sind noch folgende neue aufgestellt:

von Blanchard: *Trypanidium andicola* aus Bolivien, *Hypsioma gemmata* ebendaher; *Compsosoma concretum* aus Brasilien; *Hoplistocerus refulgens* aus Bolivien, *Hemilophus spectabilis* ebendaher.

von White (Ann. n. hist. XVIII. S. 48). *Lam.* (*Plectrodera*) *quadrataeniator* von Guayaquil und *Compsosoma capucinum* aus Brasilien.

von Dems. (Ereb. u. Terr. XI.) *Lamia* (*Amniscus*) *flavipes*, *Xyloteles subpinguis*, *gracilis*, *parvulus*, *bimaculatus*, *laetus*; *Parmena antarctica* aus Neuseeland.

von Ziegler (Proceed. Acad. Philad. II. S. 47). *Monohammus tomentosus* aus Pensylvanien.

von Hope (Transact. Ent. Soc. Lond. IV. S. 181. T. 13. F. 2) *Saperda ocularis* aus Südamerika.

von Küster (Käf. Europ.) *Dorcadion Wagneri* Er. (5. 87) vom Ararat, *Parmena hirsuta* Küst. (5. 95) von Ragusa, *Stenostola Tiliae* Küst. (7. 59) aus Siebenbürgen und *Phytoecia cephalotes* Küst. (7. 61) aus Griechenland.

von Mulsant (Col. d. France Longic. Suppl.) *Exocentrus adspersus*, dem *E. balteatus* verwandt, bei Lyon auf Eichen; und *Pogonocherus scutellaris*, in Südfrankreich auf Kiefern.

Neue Arten der Leptureten-Gruppe sind *Stenura 5signata* Küster (Käf. Europ. 6. 94), der *St. 7punctata* nahe verwandt, aus Dalmatien; *Toxotus lateralis*, *maculosus*, *sericeus* Guérin (a. a. O. S. 252) aus Madagascar; *Calliprason marginatum* White (Ereb. u. Terr. XI.) aus Neuseeland.

**Chrysomelinae.** Donacides. Die Larven von *Donacia* sind gleichzeitig von Mulsant (Mém. Soc. Linn. d. Lyon) und Guérin (Bull. Soc. Ent. d. Fr. S. LXXV. LXXIX) beobachtet worden.

Der Erstere hat eine genauere Beschreibung und Abbildung derselben gegeben. Der Körper ist schmutzig weiss, oben gewölbt, unten flach, bis zum fünften Ringe allmählich etwas verdickt, dann gleich dick, die ersten 10 Ringe auf dem Rücken mit erhabenen röthlichen Pünktchen dünn übersät, der letzte mit einem Paar langer abwärts gebogener Haken. Die Beine sind sehr kurz. Der Kopf ist klein, fast hornig, mit fünf Ocellen an jeder Seite; die Fühler so lang als die Mandibeln, dreigliedrig. — Diese Larven wurden an Sparganium, in den Blattwinkeln, unter Wasser gefunden. Im Herbst kriechen sie zwischen die Wurzeln, wo sie sich in braunen Tönnchen verwandeln, welche schon lange bekannt sind.

Eine Aufzählung der in Schlesien und der Grafschaft Glatz gesammelten Rohr- oder Schilfkäfer (*Donacia*) theilte Schilling mit (Arb. u. Veränd. d. Schles. Gesellsch. i. J. 1846. S. 88).

Cassidariae. Guérin hat im Text zur Iconogr. d. Regn. An. eine grosse Menge von Arten beschrieben, und zwar grösstentheils Hispen aus fast allen Dejean'schen Gattungen, ohne jedoch dieselben näher zu prüfen, und mehrere Cassiden aus den Gattungen *Oxyndera*, *Chelymorpha*, *Aspidomorpha*.

In d'Orb. Voy. Am. m. sind von Blanchard als neue Arten aufgestellt: *Sceloenopla angusticostata*, *Odontota nigriceps*, *crenata*, *Cephaloleia miniacea*; *Omocera aureicornis*, *Discomorpha tenebrosa*, sämmtlich aus Bolivien, *Cyrtanota pallidoguttata*, aus dem südl. Theile der Cordilleren, *Dorynota parallela*, *Deloyala sanguinolenta* aus Bolivien.

Nachträgliche Bemerkungen zu seiner Beschreibung der deutschen Cassiden lieferte Suffrian (Ent. Zeit. S. 359). Beobachtungen über *Cassida murraea* theilte Klingelhöfer (ebenda S. 26), über die Entwicklung der *Cass. sanguinosa*, *rubiginosa*, *nebulosa*, *vibex* und *nobilis* theilte Cornelius (ebenda S. 390), über die der *Cassida murraea* Leon Dufour (Compt. rend. XXIII. S. 653) mit. — Die Larven der *Cassida nebulosa* wurden in Frankreich auf den rothen Rüben bemerkt (Ann. d. l. Soc. Ent. d. Fr. Bull. S. LXXI).

Chrysomelariae. Im Text zur Iconogr. Règn. An. beschrieb Guérin von *Doryphora* 18, *Labidomera* 2, *Phaedon* 1, *Prasocuris* 1 Art.

Von Blanchard (D'Orb. Voy. Am. m.) sind als neue Arten abgebildet: *Doryphora aurantiaco-maculata*, *Margaritae*, *flavoxonata*, *interrupta*, *glaucivittata* und *Colaspis acuminipennis*, alle aus Bolivien.

Die einzigen Chrysomelinen Neuseelands sind *Colaspis brunnea* F. und *C. pallidipennis* White (Ereb. u. Terr. XI).

Zwei neue Arten von *Chrysomela* hat Heer (Ueb. d. oberst. Grenz. d. thier. u. pfl. Leb. S. 17) beschrieben: *Chr. (Oreina) mealncholica*: länglich-oval, kohlschwarz, mit gelbrothem Hinterleibsrücken, Kopf, Brust und Flügeldecken sehr tief runzlig punctirt;

Länge 4<sup>m</sup>; sehr selten in den Alpen des Kantons Glarus; — *Chr.* (*Phaedon*) *Salicina*, kurz eiförmig, stark gewölbt, dunkelblau oder dunkelgrün; Vorderrücken dicht aber fein punctirt; Flügeldecken punctirt-gestreift, zwischen den Streifen dicht mit feinen aber deutlichen Punkten bedeckt; Länge 1 $\frac{3}{4}$ , Br. 1 $\frac{1}{2}$ <sup>m</sup>, von *Chr. Cochleariae* durch die tiefere Punctirung unterschieden; in der ganzen Alpenwelt verbreitet, auf *Salix retusa* 6000—8000' ü. M. lebend.

Küster (Käf. Europ. 4. 91) stelle *Chrysomela limbifera* als neue Art aus Südrussland und dem Kaukasus auf.

Ders. (ebendä 92—96) gab eine Bearbeitung der europäischen Arten von *Pachnephorus*, nämlich *P. cylindricus* (Hffg.) aus Südfrankreich, *P. arenarius* (F) aus Deutschland, *P. lepidopterus* (Ziegl) aus Oesterreich, *P. villosus* (Meg. Duft.) von Wien und aus Dalmatien, *P. tessellatus* (Duft.) aus Oesterreich und vom Rhein.

Cryptocephalides. Die Bearbeitung der neuholländischen Cryptocephaliden ist von Saunders fortgesetzt worden (Transact. Ent. Soc. Lond. IV. S. 197). Sie umfasst die zweite Abtheilung derselben: mit gezähneltem oder unebenem Seitenrande des Halsschilds, und begreift folgende Gattungen

Fühler lang	}	fadenförmig . . .	<i>Prionopleura</i>
		fast keulförmig . . .	<i>Odontoderes</i>
Fühler kurz, fast keulförmig . . .			<i>Onchosoma</i> .

*Prionopleura* (Cadmus Dej. Cat. entsprechend) enthält 8, *Odontoderes* 1, *Onchosoma* 6 Arten. (Die letzte Gatt. von *ογζος* und *ωμος* gebildet, müsste *Oncoma* heissen, sie ist indess ohne Zweifel einerlei mit *Brachycaulus* Fairmaire).

Guérin (a. a. O. S. 293) hat 3 neue Arten von *Lamprosoma* beschrieben.

Von Blanchard (d'Orb. Voy. Am. m.) ist *Chlamys ruficollis* als neue Art aufgestellt (durch ein Versähen (!) in der Abbildung blau ausgemalt).

Küster (Käf. Europ. 5. 99) stellte *Cyaniris thoracica* als eine neue Art aus der östlichen Türkei auf, welche von *C. aurita* durch die dreieckige Form des schwarzen Flecks auf dem Halsschilde, so wie feinere und dichtere Punkte der Flügeldecken sich unterscheidet.

Galerucides. Ausser 5 Arten der noch unbegründeten Gattung *Schematixa* und 2 von *Luperus* hat Guérin (Iconogr. text.) eine neue Gatt. *Loxoprosopus* aufgestellt. Dieselbe ist eine Halticen-Form, einer kleinen *Lamia* ähnlich, mit *Octogonotes* verwandt, wovon sie sich durch die ungewöhnlich verlängerten, auf einer Vorragung der Stirn eingelenkten Fühler und die schräg nach unten gerichtete Stirn unterscheidet. Die einzige Art: *L. ceramboides* ist aus Brasilien.

*Coelomera azureo-fasciata* und *Platynocera murina* Blanchard (d'Orb. Voy. Am. m.) sind beide aus Bolivien.

*Psylliodes alternata* Ziegler (Proceed. Acad. Philadelph. II. S. 271) ist eine neue Art aus Pensylvanien, welche indess schwerlich

in die genannte Gattung gehört. — *Oedionychis? hispida* Desselb. (ebenda S. 47) scheint Halt. (Oedip.) pilosa Jll. zu sein.

Eine Aufzählung der in Schlesien und der Grafschaft Glatz gesammelten Arten der Flohkäfer (Haltica) lieferte Schilling (Arb. u. Veränd. d. Schles. Gesellsch. i. J. 1846. S. 90). Es sind 41 Arten aufgeführt. Zu dieser Arbeit gab Letzner (ebenda S. 81) einen Nachtrag, in welchem ausser 17 bekannten Arten noch 5 neue aufgeführt und ausführlich beschrieben sind, nämlich: *H. (Dibolia) Schillingii*: „oblongo-ovata, convexa, nigra, supra viridi-aenea, thorace subtiliter punctato, elytris minus nitidis, subtilissime transversim strigosis, punctato-striatis, interstitiis subtiliter punctulatis, antennarum basi, pedibus 4 anterioribus tibiisque posticis testaceis. Long.  $1\frac{1}{2}$ ''' , der D. Cynoglossi verwandt.“ — *H. (Dibolia) depressiuscula*: „obovata, posterius attenuata, depressiuscula, thorace, femoribus posticis elytrisque nigris, his subtilissime rugulosis, irregulariter seriato-punctatis, minus nitidis, antennis, tibiis 4 anterioribus tarsisque testaceis. Long. 1''' , der D. cryptocephala ähnlich, aber mit sehr fein und unregelmässig gerunzelten Flügeldecken, und von der Körperform des Psyllid. rufilabris.“ — *H. (Psylliodes) rufopicea*: „ovata, tota rufo-picea, antennarum basi, pedibus anterioribus tibiisque posticis testaceis, elytris punctato-striatis. Long. 1''' .“ Etwas grösser als Ps. affinis. — *H. (Plectrascelis) aërosa*: „oblongo-ovata, convexa, fusco-aenea, antennis basi obscure ferrugineis, supra nigro-maculatis, capite subtiliter, thorace creberrime profunde punctatis, elytris profunde punctato-striatis, femoribus nigris, aeneomicantibus, tibiis tarsisque piceis. Long.  $\frac{4}{5}$ ''' .“ In der Mitte zwischen H. dentipes und aridella stehend, mit den einfachen, regelmässigen Punktstreifen der ersteren, und dem gewölbten Bau der letzteren. — *H. (Plectrascelis) compressa*: elongata-ovata, nigra vel plumbeonigra, minus nitida, thorace subtilissime punctulato, antennis nigris basi obscure ferrugineis, elytris profunde regulariter punctato-striatis, non latioribus thoracis medio. Long.  $\frac{3}{4}$ ''' . Eine durch ihre eigenthümliche Form leicht kenntliche Art.

**Coloboderides.** Eine neue Art ist *Chelonarium pilosum* Blanchard (d'Orb. Voy. Am. m.) aus Bolivien.

**Erotyleneae.** Eine Anzahl neuer Arten der Gattungen *Aegithus*, *Thonius*, *Pselaphacus*, *Ischyryus*, *Brackysphenus*, *Homoeotelus* (Omoiotelus), alle aus Columbien, ist von Guérin im Text zur Iconogr. R. An. S. 308, und mehrere Arten von *Languria* sind von Dems. und von Chevrolat (ebendas. S. 314) beschrieben.

Neue Arten sind ferner:

*Aulacocheilus Chevrolatii* Lucas (Explor. de l'Algér.) aus Algier.

*Engis fasciata* Kolenati (Melet. V. S. 54) aus Transcaucasien.

*Engis polita* White (Ereb. u. Terr. XI.) aus Neuseeland (ob diese Art wirklich hierher gehöre, ist freilich sehr zweifelhaft).

**Coccinellidae.** Eine sehr wichtige Arbeit ist Mulsant's Bearbeitung dieser Familie in der Histoire naturelle des Coléoptères de France, Sulcicolles, Securipalpes, Paris 1846. Sie ist besonders in systematischer Beziehung von Bedeutung, nicht nur weil sie die Coccinellen in eine grosse Zahl von Gattungen auflöst, sondern auch, weil sie einige neue Kennzeichen benutzt, unter denen ein Paar durch eine feine erhabene Linie abgegränzte, zum Einlegen der Hinterbeine dienende Felder auf dem ersten Hinterleibsringe eine wichtige Rolle spielen. Die ganze Familie ist in zwei Reihen getheilt, Gymnosomides und Trichosomides, je nachdem die Oberseite kahl oder behaart ist. Die weitere Eintheilung ist folgende:

I. Gymnosomides.

1. Gruppe. „Coccinelliens“. Die Fühler wenigstens bis zur Mitte des Halsschildes reichend, ihre Keule an der Spitze breit. Das Kopfschild von den Wangen abgesetzt, die Fühlerwurzel frei.

A. „Hippodamiaires“. Keine Hinterleibsfelder.

1. Gatt. *Hippodamia* Chev., *H. 13punctata* (L.).

B. „Coccinellaires“. Hinterleibsfelder deutlich, Schildchen sehr sichtbar, wenigstens so breit als der 10te Theil der Wurzel einer Flügeldecke. Fühlerkeule kurz, abgestutzt, dicht gegliedert.

α. „Adoniates“. Die Hinterleibsfelder von einer regelmässigen Bogenlinie begränzt, kaum über zwei Drittel des ersten Ringes hinausreichend.

2. Gatt. *Anisosticta* Chev. Einfache Klauen. — *A. 19punctata* (L.).

3. Gatt. *Adonia* M. Klauen gespalten. — *A. mutabilis* (Scrib.)

4. Gatt. *Idalia* M. Klauen an der Wurzel gezahnt. — *I. livida* (Deg. *C. M nigrum* F.) — *I. bothnica* (Pk.). — *I. bipunctata* (L.). — *I. alpina* (Villa). — *I. 11notata* (Schn.). — *I. inquinata* n. sp.

β. „Coccinellates“. Die Hinterleibsfelder meist in unregelmässiger Krümmung fast an den Hinterrand des ersten Ringes stossend.

5. Gatt. *Coccinella* L. Mesosternum ungetheilt. — *C. 11punctata* L. — *C. 5punctata* L. — *C. 7punctata* L. — *C. labilis* Er. (*magnifica* Zgl. Redt.). — *C. hieroglyphica* L. — *C. 14pustulata* L. — *C. variabilis* Jll.

6. Gatt. *Harmonia* M. Mesosternum ausgerandet. — *H. marginepunctata* (Schall.). — *H. impustulata* (L.) — *H. Doublieri* n. sp. — *H. 12pustulata* (F.).

C. „Halysziaries“. Hinterleibsfelder und Schildchen deutlich, die Fühlerkeule länglich, weniger dicht gegliedert.

α. „Mysiates“. Das letzte Fühlerglied keilförmig zugeschärft.

7. Gatt. *Myrrha* M. Hinterleibsfelder Vförmig, nicht an den Hinterrand des ersten Ringes reichend. — *M. 18guttata* (L.).

8. Gatt. *Mysia* M. Die Klauen in der Mitte gezahnt. — *M. oblongo-guttata* (L.).

9. Gatt. *Anatis* M. Die Klauen an der Wurzel gezahnt. Die Flügeldecken an der Spitze der Naht mit einer dicken Filzeinfassung. — *A. ocellata* (L.).

10. Gatt. *Sospita* M. Klauen an der Wurzel gezahnt. Mesosternum ungetheilt. — *S. tigrina* (L.).

11. Gatt. *Calvia* M. Klauen an der Wurzel gezahnt. Mesosternum ausgerandet. — *S. 14guttata* (L.) — *S. 10guttata* (L.) — *S. bis-7guttata* (Schall.).

β. „Halyziates“. Das Endglied der Fühlerkeule schräg abgeschnitten, in einen Winkel ausgehend.

a. Die vordere Ausrandung des Halsschildes ein regelmässiger Bogen und gewöhnlich schwach.

12. Gatt. *Halyzia* M. Die Flügeldecken mit einem breiten, nach hinten erweitertem Rande. — *H. 16guttata* (L.).

13. Gatt. *Vibidia* M. Die Flügeldecken mit einem mässigen, nach hinten verschmälerten Rande. — *V. 12guttata* (Poda).

b. Die vordere Ausrandung des Halsschildes hinter den Augen buchtig, hinten geradlinigt.

14. Gatt. *Propylea* M. Das Mesosternum ausgerandet. — *P. 14punctata* (L. *C. conglobata* Jll.).

15. Gatt. *Thea* M. Mesosternum ungetheilt. — *Th. 22punctata* (L.).

D. „Micraspiaries“. Das Schildchen wenig sichtbar, kaum so breit als der 12te Theil der Wurzel einer Flügeldecke. Die Zunge ausgerandet.

16. Gatt. *Micraspis* Chev. — *M. 12punctata* (L.).

2. Gruppe. „Chilocoriens“. Fühler kurz, mit spindelförmiger Keule. Das Kopfschild gemeinschaftlich mit den Wangen einen schildförmigen Rand bildend, welcher die Augen zum Theil durchsetzt.

17. Gatt. *Chilocorus* Leach. Hinterleibsfelder fast bis an den Hinterrand des ersten Ringes reichend; Schienen aussen mit einem Zahn. — *Ch. renipustulatus* (Scrib.). — *Ch. bipustulatus* (L.).

18. Gatt. *Exochomus* Redt. Hinterleibsfelder nicht bis an den Hinterrand des ersten Ringes reichend; Schienen unbewehrt. — *E. 4pustulatus* (L.) — *E. auritus* (Scrib.).

3. Gruppe. „Hyperaspiens“. Fühler kurz mit spindelförmiger Keule. Kopfschild von den Wangen abgesetzt, Fühlerwurzel frei. Der umgeschlagene Rand der Flügeldecken mit tiefen Gruben zur Aufnahme der Mittel- und Hinterschenkel.

19. Gatt. *Hyperaspis* Chev. — *H. Hoffmannseggii* Hellw. Südeuropa. — *H. illecebrosa* Chev. Spanien. — *H. Fabricii* (*C. erythrocephala* F.) von Kiel. — *H. reppensis* Hbt. — *H. Amaculata* Redt. — *H. campestris* Hbt.

## II. Trichosomides.

4. Gruppe. „Epilachniens“. Die Flügeldecken nicht in Reihen punctirt, hochgewölbt. Die Augen halbkuglig oder länglich und schräg.

20. Gatt. *Epilachna* Chevr. Die Flügeldecken an den Schultern gerundet, die Klauen gespalten und ausserdem an der Wurzel gezahnt. — *E. Argus* (Fourc.). — *E. chrysomelina* (F.).

21. Gatt. *Lasia* Hope. Die Flügeldecken mit winkliger Schulter; die Klauen nur gespalten. — *L. globosa* (Schneid.). — *L. impunctata* (L.).

5. Gruppe. „Scymniens“. Die Flügeldecken nicht in Reihen punctirt, flach gewölbt. Die Augen meist länglich, querstehend.

a. „Platynaspiaries“. Kopfschild und Wangen gemeinschaftlich einen breiteren Rand bildend, der die Fühlerwurzel verdeckt und die Augen zum Theil durchsätzt.

22. Gatt. *Nomius* M. Fühler anscheinend 8gliedrig. Hinterleibsfelder vollständig. — *N. cruentatus* Mus. Berol., eine neue Art, aus der Berliner Gegend.

23. Gatt. *Platynaspis* Redt. Fühler deutlich 11gliedrig; die Hinterleibsfelder nach aussen nicht abgesetzt. — *P. villosa* (Fourc. — *C. bisbipustulata* F.).

b. „Scymniaires“. Fühler frei. Augen ungetheilt.

a. Scymniates. Fühler nicht bis zur Wurzel des Halsschildes reichend, meist 10gliedrig.

24. Gatt. *Scymnus* Kug. — *Sc. nigrinus* Kug. — *Sc. pygmaeus* (Fourc. — *C. parvula* F.). — *Sc. femoralis* (Gyll.). — *Sc. marginalis* (Rossi). — *Sc. incertus* n. sp. — *Sc. Apetzii* Muls. (*C. frontalis* Ross.). — *Sc. Ahrensi* Küst. (*C. marginalis* var. Rossi) aus Italien. — *Sc. frontalis* (F.). — *Sc. lunulatus* (Jll.) — *Sc. biverrucatus* (Pz.) — *Sc. Redtenbacheri* Muls. (*femoralis* Redt.) — *Sc. fasciatus* (Fourc. — *C. pubescens* Pz., *minutissima* Schrank, *Sc. luridus* Dej., *dorsalis* Waltl, *quadrillum* Redt.) — *Sc. arcuatus* (Ross.) — *Sc. abietis* (Payk.) — *Sc. capitatus* (Fab. — *C. parvula* Jll.) — *Sc. analis* (F.) — *Sc. haemorrhoidalis* Hbt. — *Sc. ater* Kug. — *Sc. discoideus* (Jll.) — *Sc. fulvicollis* Dej. — *Sc. minimus* (Payk.).

β. „Rhizobiates“. Fühler bis zur Halsschildwurzel reichend, 11gliedrig.

25. Gatt. *Rhizobius* Steph. — *Rh. litura* (F.) — *Rh. discimacula* Zgl. n. A. (aus Dalmatien und Italien), vermuthlich nur eine Abänderung des vorigen.

6. Gruppe. „Cocciduliens“. Flügeldecken mit Punctreihen. Fühler bis zur Halsschildwurzel reichend.

26. Gatt. *Coccidula* Kug. — *C. scutellata* (Hbt.) — *C. rufa* (Hbt. — *Chrys. pectoralis* F.).

Neue aussereuropäische Arten sind

*Coccinella Tasmani* White (Ereb. u. Terr. XI.) aus Neuseeland.

*Epilachna V pallidum* Blanchard (d'Orb. Voy. Am. m.) aus Bolivien, und folgende von Guérin (Iconogr. R. A. text.) beschriebene: *Cocc. (Epilachna) radiata* aus Columbien, *cacica* aus Bolivien, *mexicana* und *picta* aus Mexico, *proteus* aus Columbien (hier vermengt der Verf. mehrere wohl unterschiedene Arten), *caliops* aus Madagascar; ferner *Coccinella coryphaea* aus Madagascar, *Norrisii* von Bogota, *callispilota* aus Brasilien, *erotyloides* aus Columbien, *Chevrolatii* ebendaher; — *Cocc. (Hippodamia) opposita* von Chile, *convergens* und *vittigera* aus Mexico und Californien.

**Endomychides.** Mulsant hat die Endomychiden Frankreichs einer genauen und gründlichen Bearbeitung unterworfen: Histoire natur. des Coléoptères de France. Sulcicolles, Securipalpes, Paris 1846. Seine Eintheilung ist folgende:

A. Das Prosternum zwischen die Vorderhüften hindurch bis zum Hinterrande der Vorderbrust reichend, die Vorderhüften trennend.

a. Das Mesosternum viereckig, wenigstens so lang als breit; der Körper behaart:

1. *Polymus*, n. G., auf einer neuen bei Loudun gefundenen Art, *P. nigricornis* Chevr. gegründet.

b. Das Mesosternum viereckig, breiter als lang; der Körper glatt.

2. *Endomychus*, mit den Arten *E. coccineus* (L.) und *thoracicus* Koll. Charp. (die letztere aus Ungarn).

c. Das Mesosternum eine Art Dreieck bildend; der Körper glatt.

3. *Mycetina* n. G. mit der einzigen Art: *M. cruciata* (*Endom. cruc.* Pz.).

B. Das Prosternum nicht bis zwischen die Vorderhüften verlängert, diese genähert.

a. Das Mesosternum hinten gespalten, der Körper glatt.

a. Die Vorderschienen in der Mitte ihrer unteren Kante mit einem Zahn oder stumpfen Vorsprung.

4. *Golgia* n. G. mit der einzigen Art *G. succincta* (L.).

β. Die Vorderschienen ohne Vorsprung.

5. *Lycoperdina* Latr., auf *L. Bovistae* (F.) beschränkt.

b. Das Mesosternum hinten in eine einfache Spitze ausgehend.

Der Körper behaart.

6. *Dapsa* Ziegl., mit den Arten *D. trimaculata* Koll. und *denticollis* Germ. (die letztere aus Oesterreich).

Neue nordamericanische Arten sind *Lycoperdina puncticollis*, *unicolor*, *testacea* Ziegler (Proceed. Acad. Philadelph. II. S. 271).

**Lathridii.** Neue Arten sind:

*Cis thoracicornis* Ziegler (Proceed. Acad. Philadelph. II. S. 270) aus Nordamerika.

*Corticaria Motschulskii* Kolenati (Melet. III. S. 41) aus Trans-

kaukasien und *C. pulicaria* und *pusilla* Melsheimer (a. a. O. II. S. 115) aus Nordamerica.

*Lathridius Mannerheimii* Kolenati (Melet. III. S. 42. T. 14. F. 13) von Elisabethpol und *L. museorum* und *unicolor* Ziegler (a. a. O. S. 270) aus Nordamerica. *L. antipodum* White (Ereb. u. Terr. XI.) aus Neuseeland. Der letzte ist offenbar einerlei mit *L. nodifer* Westw., welcher auch in Neuholland vorkommt.

*Monotoma fulvipes* Melsheimer (a. a. O. S. 111) und *M. opaca* Ziegler (ebenda S. 271) beide aus Nordamerica.

*Monotoma caucasicum* Kolenati (Melet. III. S. 43) ist einerlei mit *Myrmecinosus Hochhuthii* Chaud.

*Myrmecoxenus Epulo* Mäklin (Bull. Mosc. 1846. S. 184) in Finnland im Neste der *Formica rufa* gefunden.

### Orthoptera.

Die Orthopteren Russlands sind von Fischer v. Waldheim in einem grossen Werke bearbeitet, welches den 8ten Band der Nouveaux Mémoires de la Société Impériale des Naturalistes de Moscou bildet, und welches bei der Reichhaltigkeit des Russischen Gebiets an besonderen, grossentheils seinen Steppen eigenthümlichen Formen, eines der wichtigsten Werke über diese Ordnung ist, die hier, wie gewöhnlich, in dem älteren, engeren Begriff gefasst ist.

Eine Aufzählung der Arten theilte Derselb. im Bullet. Mosc. S. 468 mit.

Geubel hat einige Beobachtungen über Orthopteren bekannt gemacht in seinem Werke: „Neuere Beiträge zur Zoologie, enthaltend eine Reihe von Untersuchungen und Beobachtungen über einige Gryllus-, Locusta-, Acridium-Arten etc., Frankf. a. M. 1846.“

Es ist die Rede von *Gryllus campestris*, *domesticus*, *Locusta verrucivora*, *viridissima*, *Acridium septemstridens*, *semelstridens*, *continuo stridens*, *irregulariter stridens* (dies sind ohne Frage hinreichend bekannte Arten, die mit ihren systematischen Namen wären aufzuführen gewesen), *stridulum*, *Forficula auricularia*. (Ausser diesen Orthopteren ist in diesem Buche nur noch *Cercopis spumaria* besprochen).

**Forficulariae.** Die im Kaukasus einheimischen Arten zählte Kolenati (Melet. V. S. 69) auf. Neue Arten sind *Chelidura anthracina* und *tomis*. — Fischer v. W. (a. a. O.) beschreibt eine grössere Reihe neuer Arten.

Blanchard bildete in d'Orbign. Voy. Am. m. zwei neue Arten ab, *Forficul. longiforcipata* und *gracilis*, beide aus Bolivien.

**Blattariae.** *Blatta luteola* Blanchard (d'Orb. Voy. Am. m.) ist eine neue Art aus Bolivien.

**Mantides.** *Empusa brachyptera* Fischer v. W. (a. a. O.) ist ohne Zweifel nur eine Larve der *E. orientalis* Burm., *Mantis polystrictica* Desselb., vermuthlich nur eine Abänd. des Männchens der *M. oratoria*, zu welcher auch *M. minima* Charp. gehört.

**Spectra.** Der innere Bau des *Spectr. femoratum* Say ist von Dr. Leidy (Proceed. Acad. Philad. III. S. 80) beschrieben worden. Er stimmt im Wesentlichen mit dem von J. Müller untersuchten Bau der *Bacteria ferula* überein, daher nur einige Bemerkungen. Der Kropf unterscheidet sich von Magen durch stärkere Wandungen, und ragt mit seiner trichterförmigen hinteren Mündung in denselben hinein. Er fand sich mit Abnagseln von altem Holz ausgefüllt, und danach scheint solches die Nahrung des Insects auszumachen. Der Magen zeigt inwendig starke Querfalten. Die Speicheldrüsen sind von körnigem Ansehen, es sind also conglomerirte Drüsen, wie sie bei Insecten selten vorkommen. Der Bau der Eierstöcke des Weibchens kommt im Wesentlichen mit dem von J. Müller beschriebenen der *B. ferula* überein; die Hoden des Männchens beschreibt der Verf. als ein Paar einfacher, dicker, kurzer Schläuche, welche eine einzige Windung bilden; augenscheinlich sind dies die Samenblasen (sog. Schleimgefäße) und die eigentlichen Hoden sind übersehen. Das Nervensystem ist vom Verf. vollständig erkannt worden.

*Phasma reticulata* und *Anisomorpha flavomaculata* aus Bolivien sind von Blanchard in d'Orb. Voy. Am. m. abgebildet.

**Achetæ.** Guérin (Iconogr. R. A. text. S. 329—334) hat diese Fam. mit mehreren neuen Gattungen bereichert:

*Paragryllus*, steht zwischen den eigentl. *Gryllus* (*Acheta*) und *Platydictylus* in der Mitte; mit den ersteren stimmt er in der Form der Decken, Vorderfüsse und Beine überein, dem letzteren gleicht er in dem kleinen, vorn gestutzten und nicht gewölbten Kopfe und in den am Aussenrande fein sägeförmig gezahnten und nur auf dem letzten Drittel ihrer Länge mit grossen Dornen besetzten Hinterschienen. Eine neue Art, *P. Martinii*, von Pointe-à-Pitre.

*Ornebius*, in der Mitte von *Gryllus* und *Nemobius*, von beiden aber dadurch unterschieden, dass den Hinterschienen die beiden Dornenreihen fehlen. Zwei neue Arten: *O. xanthopterus* von der Ins. Mauritius und *O. nigripalpis* von Pondichery.

*Phylloscyrtus*, mit *Trigonidium* und *Oecanthus* verwandt, aber durch das ungewöhnlich breite und flache Endglied der Taster unterschieden; die Fühlerwurzel verdickt; der Rücken flach; die Klauen gezähnelte. *Ph. elegans*, von Mexico.

*Euscyrtus*, ebenfalls mit *Trigonidium* verwandt; die Maxillartaster aber mit eiförmigem Endgliede, die Flügeldecken kürzer als der Hinterleib, und die Legeröhre des Weibchens wenigstens so lang

als der Körper. Die Klauen kammförmig gezahnt. *Eu. bivittatus* von der Ins. Mauritius.

Ausserdem beschrieb Ders. (ebenda) mehrere neue Arten: *Platydictylus Saulcyi* von Martinique, *Pl. marginipennis* von Pondichery, *Tridactylus thoracicus* vom Nila Giri, und *Tr. tibialis* von Neu-Orleans.

Fischer v. W. (a. a. O. S. 357) vermehrte die Gatt. *Myrmecophila* mit zwei neuen Arten: *M. hirticauda*, in der Krim in den Nestern der Form. *marginata*, und *M. bifasciata* im Gouv. Charkoff in den Nestern der Form. *emarginata* aufgefunden.

Klingelhöfer theilte Beobachtungen über *Gryllotalpa vulgaris* mit, welche ihn zu der Ansicht geführt hatten, dass dies Insect durch Vertilgung von Erdräupen und Engerlingen überwiegend nützlich sei. (Ent. Zeit. S. 27). Die meisten Erfahrungen, welche allerdings auch das Insectenfressen der Maulwurfsgrille berücksichtigen, weisen sie indess als überwiegend schädlich nach.

**Locustariae.** Fischer v. W. stellte in dieser Fam. drei neue Gattungen auf:

*Harpephora* (Bull. Mosc. S. 479) hat folgende Bezeichnung: „capite depresso, antennis approximatis, tuberculo divisio, prothorace rugoso, postice producto, transverse bisulcato; prosterno bidentato, dentibus valde remotis. Oviductus rectus (?), falciformis (?), latus, superius et apice valde acutus.“ Zwei neue Arten, *H. fusca* und *brachyptera* aus Brasilien sind aufgeführt.

*Lobodes* (ebenda) ist, ohne Zweifel mit *Polyancistrus* Serv., und *L. rubricornis* Fisch., angeblich von Taiti, mit *P. serrulatus* von Haiti einerlei.

*Centrophorus* (Orthopt. Russ. S. 361) beruht augenscheinlich auf einer Larve, deren einzelne Körperringe sich auf dem Rücken zu einem Dorn erheben.

Ders. (Orthopt. Russ.) bereicherte diese Familie mit einer Reihe neuer Arten. Auffallend ist, dass als *Meconema varia* *Oecanthus pellucens* abgebildet ist, eben so sind auch in anderen Gattungen einzelne Irrthümer zu berichtigen, z. B. *Conocephalus Kolenatii* ist eine *Locusta*, (vermuthlich *caudata* Charp.), *Decticus phyllopteroides* scheint eine *Phaneroptera* zu sein.

Neue Arten sind ausserdem *Acanthodis imperialis* White (Ann. nat. hist. XVIII. S. 23. T. 1. F. 1) von Silhet und *Pseudophyllus Titan* Desselb. (ebenda S. 24) ebendaher, — ferner *Scaphura bicolor* aus Patagonien, *Listroscelis gracilis* aus Bolivien und *Phaneroptera oblongipennis*, von Blanchard in d'Orb. Voy. Am. m. abgebildet.

Boheman bemerkte, dass die wahre *Locusta fusca* F. Zett. mit *L. dorsalis* Charp. einerlei sei (Öfvers. Vet. Acad. Förhandl. S. 80).

**Acridii.** Der Mechanismus, mittelst dessen die Unterflügel in dieser Familie geschlossen werden, ist von Leidy (Proceed. Acad.

Philad. III. S. 104) untersucht worden. Er fand nämlich an *Oedipoda* (*Locusta*) *Carolina* sowohl als den übrigen Arten der Gattung mit vollkommen ausgebildeten Flügeln, die Quernerven von einem schraubenförmig gewundenen Bande, wie von einer Springfeder umgeben, und nimmt an, dass die Windungen desselben sich in dem durch die Wirkung der Streckmuskeln ausgebreiteten Flügel entfernen, wenn aber diese Muskelkraft nachlässt, sich durch die eigene Federkraft des Bandes aneinander legen, und dadurch den Flügel zusammenfallen. Dabei wird vorausgesetzt, dass die Quernerven biegsam sind. — Ich habe mich bei im Weingeist aufbewahrten Heuschrecken zwar von der Anwesenheit des Schraubenbandes nicht überzeugen können, aber bemerkt, dass die Queradern nicht aus einer ununterbrochenen Hornröhre bestehen, sondern aus einer Menge einzelner Hornstückchen oder Ringe zusammengesetzt sind, wodurch ihre Biegsamkeit bedingt wird, welche sie bei der Art, wie diese Flügel gefaltet werden, jedenfalls haben müssen.

Mit folgenden neuen Gattungen ist diese Familie vermehrt worden: *Cyphophorus* Fischer v. W. (Orthopt. Russ. S. 253) gleicht *Acridium*, der vordere Theil des Halsschildes erhebt sich aber zu einem grossen, fast kegelförmigen Höcker: *C. maculatus* (*Acrid. gibbosum* Fisch. Bull. Mosc. 1839) aus den Salzsteppen von Daghestan und Abscheran.

*Nocarodes* Desselb. (ebenda S. 266) ungeflügelt, larvenähnlich, von plumpem Bau, durch die breite Brust an *Thrinchus* Fisch. (*Eremobia* Serv.) erinnernd; das Prosternum ohne Zapfen; die Fühler 10gl., in eine Rinne einzulegen. Fünf neue Arten, *N. serricollis*, *cyanipes* und *rubripes*, aus Armenien, *N. femoralis* und *variegatus* aus dem Kaukasus.

*Pyrgoderia* Desselb. (ebenda S. 272) aus dem durch das in einen hohen Kamm erhabene Halsschild von *Oedipoda* abweichende *Acrid. cristatum* Fisch. gebildet.

*Paulinia* Blanchard (d'Orb. Voy. Zool. II. S. 216) kommt *Ommexecha* und *Tetrix* nahe, ist aber durch dünne Fühler, unbewehrtes, glattes Halsschild, schmale, verlängerte, netzförmig gegitterte Decken und breite Hinterflügel kenntlich. Eine neue Art, *P. muscosa* aus Südamerika.

Guérin (Iconogr. R. A. text. S. 339) stellte zwei neue Arten von *Proscopia* und eine von *Troxalis* auf, *Pr. gibbosa* und *canaliculata*, beide aus Bolivien und *Tr. (Pyrgomorpha) acutipennis* von Madagaskar. Die erstere scheint grosse Uebereinstimmung zu haben mit der chilesischen *P. occidentalis* Westw., aus welcher ich im Jahresb. f. 1843 eine eigene Gatt. *Hybusa* gebildet, und sie könnte leicht dieselbe sein und die Vaterlandsangabe auf einem Irrthum beruhen.

Von Blanchard sind in d'Orb. Voy. folgende neue Arten abgebildet:

*Troxalis adspersa*, *Acridium omnicolor*, *vitticeps*, *cruentatum*, die erste aus Bolivien, die übrigen ohne Vaterlandsangabe.

Fischer v. W. stellte *Acicera longicornis* aus Bahia als neue Art auf (Bull. Mosc. S. 481); ausserdem sind von ihm in den Orthopt. Russ. viele neue Arten beschrieben.

Boheman beschrieb zwei für die schwedische Fauna neue Arten, die eine ist *Gryll. elegans* Charp., die andere, *Gr. frigidus* Boh., ist eine neue Art von *Podisma*, welche auf den Scandinavischen Alpen bei 3000' Höhe auf dürrer Boden vorkommt; sie gleicht dem *P. pedestre*, hat aber mehr sichelförmige Deckenstummel und einfarbig rothe Hinterschienen. (Öfvers. Vet. Acad. Förhandl. S. 80). Zugleich bemerkt der Verf., dass *Gr. cyanopterus* Charp. der wahre *Gr. coerulescens* L. sei.

Ueber das Vorkommen der Wanderheuschrecke (*Oedip. migratoria*) in Schweden theilte Wahlberg Bemerkungen mit (ebenda S. 214). Dieselbe ist 1846 bei Breslau häufig erschienen und hat vorzüglich die Kohlfelder verwüstet. (Arb. u. Veränd. d. Schles. Gesellsch. i. J. 1846. S. 100).

Ueber das besonders frühzeitige Erscheinen (in der Mitte des Febr. 1846) der jungen Heuschreckenlarven in Algier berichtete Guyon, und zeigte zugleich an, dass zur Zeit des Erscheinens der Heuschreckenschwärme Myriaden von Onisciden am Ufer der Tafna von Norden nach Süden in dichtem Zuge langsam wanderten (Compt. rend. XXII. S. 681).

**Termitides.** Neue Arten sind *Termes frontalis* Haldeman (Proceed. Acad. Philadelph. II. S. 55) aus Pennsylvanien und *T. pallidipennis* Blanchard (d'Orbign. Voy. Am. m.) aus Bolivien.

**Perlariae.** Von Guérin (Iconogr. R. A. texte S. 394) sind *Perla Caucasica* vom Kaukasus, *P. abdominalis* aus Spanien, *P. mexicana* aus Mexico (die erste ist schon 1841 unter dem gleichen Namen von Pictet und auch von Kolenati Melet. V. S. 119 beschrieben). — Von Blanchard ist *Perla vitticollis* aus Bolivien als neue Arten aufgestellt.

**Libellulariae.** Eine kritische Uebersicht der britischen Libellen verdanken wir Selys-Longchamps (Ann. nat. hist. XVIII. S. 217). Es ist dies eine für die Synonymie dieser Familie sehr wichtige Abhandlung. — Ein Verzeichniss der Libellen Preussens lieferte Hagen (Preuss. Prov. Blätt.).

Kolenati (Melet. V. S. 114) hat *Aeschna Charpentieri*, aus den Sümpfen am Kur in Transkaukasien, — Haldeman (Proceed. Acad. Philad. II. S. 55) *Agrion venerinotata* aus Nordamerika als neue Art beschrieben, — von Blanchard (d'Orb. Voy. Am. m.) sind *Aeschna obscuripennis* aus Bolivien, *Libellula rubriventris* und *fuscofasciata* von Corrientes, *Agrion rufovittatum* aus Bolivien als neue Arten abgebildet.

Hagen beobachtete an eben aus der Puppe geschlüpften Libellen, dass das Flügelgeäder aus zwei congruenten, sich genau aneinanderlegenden Adernetzen gebildet sei (Ent. Zeit. S. 115).

**Ephemerides.** Unter der Bezeichnung *Ephemera culiciformis*? Lin. Fab. Enc méth. lieferte Boyer de Fonscolombe (Ann. d. l. Soc. Ent. d. Fr. IV. S. 49) die ausführliche Beschreibung einer Art, in welcher Guérin (ebenda) eine Abänd. der *Cloe fuscata* muthmasst.

**Lepismenae.** Von Lucas sind in der Explor. d. l'Alg. 7 neue Arten von *Machilis* und ebenso viele von *Lepisma* abgebildet, und die Diagnosen derselben in der Rev. Zool. (S. 252) vorläufig mitgetheilt.

### Neuroptera.

Eine Aufzählung der Neuropteren Preussens lieferte Hagen in den Preuss. Prov. Blätt., unter welchen freilich die Orthopteren mit häutigen Flügeln noch immer begriffen werden. — Mehrere Kaukasische Neuropteren beschrieb Kolenati Melet. V. S. 115.

**Hemerobini.** Ueber die Paarung des *Ascalaphus longicornis* theilte Lafresnaye eine Beobachtung mit (Bull. Soc. Ent. Fr. p. cxv.) — Guérin bemerkte (ebenda), dass die Larven von *Ascalaphus* denen von *Myrmeleon* gleichen, aber in der Lebensweise abweichen. Sie machen nämlich keine Trichter, sondern verstecken sich unter kleine Steine, wo sie Fliegen und anderen Insecten nachstellen. — Eine neue Art ist *Ascalaph. chlorops* Blanchard (d'Orb. Voy. Am. m.) aus Bolivien.

Von *Myrmeleon* sind als neue Arten aufgestellt *M. sticticum* Desselb. (ebenda) ebendaher, und *M. Nordmanni* Kolenati (Melet. V. S. 115) aus Transkaukasien.

Eine Aufzählung der Schlesischen *Hemerobius*-Arten hat Dr. Schneider mitgetheilt. (Arb. u. Veränd. der Schles. Gesellsch. i. J. 1846. S. 100). — Guérin (Iconogr. R. A. text. S. 388) beschrieb als neue Arten *H. elegans* von Rio Janeiro, *H. lateralis* von Vera Cruz und *H. Amaculatus* aus China.

Ders. (ebenda S. 389) stellte eine neue mit *Hemerobius* verwandte Gattung auf: *Artiopteryx*: Keine Nebenaugen. Die Fühler halb so lang als der Körper, dünn; die Flügel sind sehr breit, gerundet, jeder neben der Mitte, doch etwas mehr nach dem Vorderrande hin mit drei unter sich und mit dem Vorderrande gleichlaufenden Längsnerven, welche kaum  $\frac{3}{4}$  der Flügellänge erreichen und von denen eine grosse Zahl feinerer Nerven entspringt, welche unter einander nicht in Verbindung stehen, und sich erst an ihrer Spitze gabeln. Die Art *A. elegans*, ist aus Neuholland (dies Insect scheint der *Psychopsis mimica* Newm. sehr nahe zu kommen).

Auch *Mantispa* bereicherte Ders. (ebenda S. 391) mit mehreren neuen Arten: *M. Victorii* vom Kaukasus (ist ohne Zweifel *M. perla*); *M. Australasiae* aus Neuholland und *M. iridipennis* aus Columbien.

Ueber die früheren Stände von *Corydalis cornutus* gab Halde- man Nachricht (Proceed. Acad. Philad. II. S. 192). Die Larve lebt im Wasser, verlässt dasselbe aber zur Verwandlung, zu welcher sie sich unter einem Stein ein Puppenlager aushöhlt. Die Mandibeln und die Lefze ragen in allen Ständen vor; die Fühler der Larve sind sehr klein und an der äusseren Wurzel der Mandibeln gelegen. (Die Larve hat ausserdem in ihrem Bau noch viele Uebereinstimmung mit der von *Sialis*).

**Panorpatae.** Westwood's schon im Jahresb. f. 1841 angezeigte Monographie ist jetzt in ausführlicher Bearbeitung erschienen (Transact. Ent. Soc. Lond. IV. S. 184). Von den Gattungen *Euphania* Westw. und *Merope* Newm. sind Abbildungen geliefert. Die letztere zeichnet sich sehr aus durch kurze, in der Mitte spindelförmig verdickte Fühler, durch mondformige, auf der Stirn zusammenschliessende Augen, Mangel der Nebenaugen, und auf der Aussenseite stark behaarte Lade der Maxillen.

*Bittacus Saulcyi* Guérin (Iconogr. R. A. texte S. 385) aus Chile ist einerlei mit *B. chilensis* Kl.

„Der Gletschergast“. Von Dr. Kolenati (Bull. d. l. Cl. Phys. Math. de l'Acad. Imp. d. St. Pétersb. V. S. 49. Taf.). Es ist der bekannte *Boreus hiemalis*, welcher hier ausführlich beschrieben und abgebildet ist, und mit dem die *Desoria glacialis* Nic. durch einen unbegreiflichen Missgriff für einerlei gehalten wird. Der Verf. traf die Weibchen nur im Moose unter der Schneeregion, die Männchen aber auf dem Gletschereise des Kasbek.

**Phryganides.** Guérin (Iconogr. R. A. texte S. 396) stellte eine neue Gatt. *Leptonema* auf: Ansehn von *Macronema* Pict., Fühler 3mal so lang als der Körper, fein; der Körper und die Flügel lang, die Unterflügel breit und gefaltet. Maxillartaster 5gl., das 3te und 4te Gl. etwas dick, das Endglied dünner, fast so lang als die übrigen zusammen, behaart. Lippentaster 3gl., das Endglied dünner und länger als die beiden ersten zusammen. *L. pallida*, neue Art aus Brasilien.

Ders. (ebenda) beschrieb *Rhyacophila armeniaca* als neue Art aus Armenien.

*Phrygan. buccata* Boyer de Fonscolombe (Ann. d. l. Soc. Ent. d. Fr. IV. S. 48) als neue Art aus der Gegend von Aix in Südfrankreich aufgestellt, ward von Guérin (ebenda) als Synonym von *Sericostoma collaris* erklärt.

Ueber *Phryganea phalaenoides* L., welche kürzlich vom Kand. v. Löwenhjelm in Schweden wieder aufgefunden ist, berichtete Bo-

heman (Öfvers. Vet. Acad. Förhandl. 1846. S. 215) ausführlich, und zeigte, dass *Phr. daurica* Fisch., *Olostomis daurica* Guér. Perch. Gen. Ins. als Synonymen dazu gehören, Zetterstedt's in den Lappmarken einheimische *Phr. phalanaeoides* aber eine eigene Art bildet, welche B. *Phr. pantherina* nennt. (Diese *Phr. pantherina* Boh. ist ohne Zweifel mit *Phr. altaica* Fisch. einerlei, und kommt, wenn ich nicht irre, auch auf deutschen Gebirgen vor, während die wahre *Phr. phalaenoides* L. auch in Ostpreussen aufgefunden ist).

Auch auf der italienischen Gelehrten-Versammlung zeigte v. Löwenhjelm diese schöne Art vor. (Diario dell' ott. congr. degl. Scienz. Ital. 1846. S. 111). Bonaparte erinnerte bei dieser Gelegenheit daran, dass nach Gené's Beobachtungen die Phryganeen den Reisfeldern sehr nachtheilig werden.

### Hymenoptera.

Histoire naturelle des Insectes. Hyménoptères. Par M. le Comte Lepelletier de Saint-Fargeau. Tome 4me. Par M. Aug. Brullé. Paris. Roret 1846.

Dem Verf. ist, um die in den Roret'schen Suites à Buffon von Lepelletier de St. Fargeau bearbeitete Naturgeschichte der Hymenopteren abzuschliessen, aufgetragen worden, sämmtliche Gold-, Schlupf-Gall-, Holz- und Blattwespen, also eigentlich den bei weitem umfangreichsten Theil der Hymenopteren, in einem einzigen Bande abzuhandeln. Der Verf. hat sich dieser Aufgabe auf eine sehr zweckmässige und für die Wissenschaft erspriessliche Weise entledigt, indem er die hier vorzugsweise auf europäischen Formen gegründete Eintheilung in mässiger Kürze entwickelt, für das Studium der europäischen Arten alle ihm bekannt gewordenen Quellen nachweist, und es seine besondere Aufgabe sein lässt, die bisher noch wenig berücksichtigten aussereuropäischen Arten zu beschreiben, deren hier namentlich unter den Ichneumoniden und Braconiden eine grosse Zahl neuer bekannt gemacht werden. Auch ist eine Anzahl neuer Gattungen aufgestellt worden.

Notes sur huit espèces nouvelles d'Hyménoptères (et de Neuroptères) trouvées aux environs d'Aix. Par M. Boyer de Fonscolombe. Annal. d. l. Soc. Ent. d. Fr. IV. S. 39. Die sechs aufgestellten Hymenopteren werden unten aufgeführt werden.

Hymenopterorum rossicorum species novae vel parum cognitae, descriptae et ex parte depictae a Dr. Ed. Eversmann. Bull. d. l. Soc. Imp. d. Nat. d. Moscou. 1846. S. 436. T. 4. 5.

**Tenthredinetae.** Mehrere neue Gattungen sind von Brullé (Hist. n. d. Ins. Hym. IV.) aufgestellt worden. *Perreyia*: Fühler 13gl., fast schnurförmig, in der Mitte etwas verdickt. Die Vorderflügel haben eine Randzelle mit einem Anhängsel, und 4 Unterrandzellen, deren die zweite die beiden rücklaufenden Nerven aufnimmt.

Eine Art aus Südamerica. — *Pectinia*: Fühler ziemlich kurz, borstenförmig, die Glieder vom dritten an fast gleich lang. 2 Rand- und 4 Unterrandzellen; die einzige Art ist *T. aterrima* Kl. — *Waldheimia*, die Flügel wie bei *Pectinia*, die Fühler in der Mitte etwas verdickt und die mittleren Glieder länger als die andern: *T. brasiliensis* Lep. und eine neue Art *W. Orbignyana* aus Bolivien. — *Sericocera* entspricht der 8ten Gruppe von *Hylotoma* in Klug's Jahrb. S. 249. n. 92—97.

Guérin (Iconogr. R. A. text. S. 398) sonderte unter der Benennung *Pseudoperga* diejenigen Arten von *Perga* ab, welche nur drei Unterrandzellen haben. Hierhin gehören *P. Lewisii* Westw. und eine neue Art, *P. ventralis* aus Vandiemensland.

Ein Verzeichniss der in den Fürstenthümern Lübeck und Birkenfeld bisher aufgefundenen Blattwespen wurde von Tischbein geliefert (Entom. Zeit. S. 75. 113). Es sind mehrere neue Arten aufgestellt: *Nematus minutus*, *rufipes*, *leucaspis*, *flavicomus*, *variabilis*, *Emphytus bucculentus*, *Emph. (Kaliosyphinga) Dohrnii*, *Tenthredo (Eriocampa) crassicornis* und *nitida*. — Die Untergattung *Kaliosyphinga* ist eine Emphytenform, deren lanzettförmige Zelle in der Mitte zusammengezogen und deren Unterflügel ohne Mittelzelle ist.

„Bemerkungen über einige Blattwespen-Larven“ hat Bouché mitgetheilt (ebenda S. 289). 1. Die schon von Réaumur auf Elsen beobachtete asselförmige Raupe (*fausse chenille cloporte*) gehört dem *Nematus hypogastricus* Kl. Hart., *N. luridiventris* Dahlb. an. Sie geht im Spätherbst zur Verwandlung in die Erde. — Die Larve des *Allantus abdominalis* Kl. (*Hylot. abd.* Fab.) lebt bis zur Halbwüchsigkeit, 14—20 Tage lang, in Gallen der *Clematis erecta*, darauf bohrt sie sich durch und frisst an den Blättern. Im ersten Zeitraum ist sie grünlich weiss, im zweiten blaugrün. Nach abermals 14—20 Tagen geht sie zur Verwandlung in die Erde, wo sie den Winter über zubringt. — 3. *Tenth. (Allant.) pusilla* Kl. legt ihre Eier an Rosenblätter, vorzüglich der *R. canina*, und zwar an den Rand, dieselben rollen sich in Folge der Verletzung nach unten um, und in der hierdurch gebildeten Röhre lebt die 22füssige kurzdornige Larve, den Blattrand benagend. Ist ein Blatt verzehrt, greift sie ein anderes an, welches sich durch den Biss ebenfalls zurückrollt.

Guérin (a. a. O. S. 402) beschrieb als neue Arten von *Cephus*: *C. Mittrei* aus Algier und *C. Mexicanus* aus Mexico. Der erstere ist indess mit *C. idolon* Rossi einerlei.

**Ichneumonides.** Brullé hat in der Hist. n. d. Ins. Hym. eine Reihe neuer Gattungen aufgestellt. Mit *Pimpla* verwandt ist *Epimecis* (S. 112), ausgezeichnet durch den halsförmig verengten Hinterkopf und Prothorax, mit zwei neuen Arten aus Brasilien. — *Westwoodia* (S. 126), merkwürdig durch ihre Aehnlichkeit mit einem *Bracon*, aber vom Flügelgäader der *Ichneumoniden*, mit einer

etwas unregelmässig viereckigen Mittelzelle im Vorderflügel, eine neue Art aus Vandiemensland enthaltend. — *Thyreodon* (S. 150), aus *Ophion morio* F. und zwei anderen americanischen Arten gebildet, von *Ophion* durch das vorragende und in der Mitte zahnförmig erhabene Kopfschild abweichend. — *Ophiopterus* (S. 153), hat das Flügelgeäder von *Ophion* und *Thyreodon*, weicht aber durch kugligen Hinterrücken ab, der in eine Art von Stiel ausgeht, dem der Hinterleib eingelenkt ist; eine neue Art aus Brasilien. — *Podogaster* (S. 179) mit gleicher Bildung des Hinterrückens, aber längerem Stiel; die Flügel ebenfalls ohne Mittelzelle; die Hinterschenkel etwas verdickt; mit einer neuen Art aus Guyana. — *Macrogaster* (S. 184), zur *Cryptus* Gruppe gehörend, ohne Mittelzelle, mit grossem, eiförmigem, kurz gestieltem Hinterleibe, eine neue Art vom Cap enthaltend. — *Cryptanura* (S. 242) stimmt mit *Mesostenus* (*Polycyrtus* Spin.) überein, bis auf den Legestachel, der so kurz ist, dass er nicht über die Hinterleibsspitze hinausragt; 4 neue Arten aus Süd-america. — *Christolia* (S. 246), weicht von der vorigen nur in der Form ab, indem der Hinterrücken kürzer als breit, überhaupt Kopf und Mittelleib gross, der Hinterleib aber klein ist; eine neue Art aus Brasilien. — *Hemigaster* (S. 266) ebenfalls noch eine *Cryptus*-form; der hintere Theil des Hinterleibes unter den drei ersten Ringen desselben versteckt; die Vorderflügel ohne Mittelzelle; 2 neue Arten, eine aus Ostindien, die andere aus Neuholland. — *Labium* (S. 316), einem *Tryphon* ganz ähnlich, und nur durch die grosse, dreieckige, bis zur Spitze der Mandibeln reichende Lefze unterschieden; eine neue Art aus Neuguinea.

In Rücksicht auf die geographische Verbreitung der verschiedenen Ichneumoniden-Formen wird die Angabe der Zahl der vom Verf. aus den verschiedenen Gattungen beschriebenen Arten von einigem Interesse sein, obschon dadurch keineswegs eine vollkommene Uebersicht gewährt wird, indem auch von manchen Gattungen aussereuropäische Arten vorkommen, aus welchen der Verf. keine kannte.

*Rhyssa* 5 Arten, aus Nordamerica und Chile; *Ephialtes* 10 Arten aus versch. Welttheilen; *Pimpla* 38, desgl.; *Glypta* 1 A. aus Südafrika; *Lissonota* 3 A. aus Südafrika und Südamerica; *Orthocentrus* 2 A. aus Vandiemensland und vom Senegal; *Metopius* 2 A. aus Carolina; *Banchus* 1 A. aus Brasilien; *Exetastes* 3 A. ebend.; *Osprynchotes* Spin. 2 A. aus Africa; *Ophion* 24 A. aus versch. Weltgegenden; *Paniscus* 5 A. desgl.; *Campoplex* 8 A. desgl.; *Macrus* (?) 1 A. aus Vandiemensland; *Atractodes* 4 A. aus Südamerica; *Anomalon* 9 A. aus versch. Welttheilen; *Collyria* (*Pachymerus* Grav.) 1 A. aus Guyana; *Cremastus* 1 A. vom Senegal; *Cryptus* 24 A. aus versch. Weltgegenden; *Mesostenus* (*Polycyrtus* Spin.) 54 bunt gefärbte Arten aus verschiedenen Weltgegenden, meist jedoch aus Südamerica; *Mesochorus* 2 A. aus America; *Hemiteles* 8 A. aus Südamerica und 1 A. aus Ostindien; *Ichnoceras* 2 aussereuropäische Arten und 2 aus

Frankreich, von denen die eine der echte *Bracon purgator* Fab., aus Bosc's Sammlung ist; *Joppa* F., 51 A. meist aus Südamerica; *Trogus* 2 A. aus Nordamerica; *Ichneumon* 19 A. aus versch. Weltgegenden; *Tryphon* 2 A. aus Brasilien.

Als neue Art ist *Trogus nubilipennis*, aus Nordamerica, von Haldeman aufgestellt (Proceed. Acad. Philad. III. S. 127).

Die Larve der *Polysphincta carbonator* Gr. wurde auch von Boie an Spinnen, welche der Verf. für Junge der *Epeira diadema* hielt, äusserlich schmarotzend beobachtet (Entom. Zeit. S. 292, Vergl. meinen Jahresb. f. 1843. S. 305).

**Braconides.** Brullé (a. a. O. S. 436) stellt die Gatt. *Vipio* Latr. wieder her, indem sie ausser den rüsselförmig verlängerten Mundtheilen durch schlankere Form und längsgestrichelte erste Hinterleibsringe von *Bracon* abweicht. Die neue Gatt. *Myosoma* (S. 450) mit 6 Arten aus Südamerica und Neuholland, ist von *Bracon* dadurch unterschieden, dass der erste Hinterleibsring mit den folgenden einen rechten Winkel bildet; *Syngaster* (S. 454) mit 14 neuen Arten aus versch. Welttheilen, ebenfalls mit *Bracon* nahe verwandt, weicht vorzüglich durch dünne, fadenförmige Taster ab. — *Megaproctus* (S. 467) mit 3 neuen Arten aus Südamerica, ebenfalls mit langen dünnen Tastern, zeichnet sich dabei durch die besondere Entwicklung des vorletzten Hinterleibsringes aus, welches zweimal so lang ist als das vorhergehende. — *Binarea* (S. 470) mit einer neuen Art aus Pará, weicht von *Bracon* wie von den vorgenannten Gatt. wesentlich durch die Hinterflügel ab, welche am Rande, auf der zweiten Hälfte, zwei längliche Zellen haben, von denen die zweite unvollständig ist. — *Heteropteron* (S. 472) mit einer neuen Art aus Brasilien, weicht von *Bracon* in der Gestalt der Zellen im Vorderflügel ab. — *Troticus* (S. 508) mit einer Art vom Cap, welche einem rothen *Bracon* gleicht, ist mit *Agathis* zunächst verwandt, und unterscheidet sich dadurch, dass beim Weibchen die drei vorletzten Glieder der Maxillartaster kurz und zusammengedrückt sind. — *Fornicia* (S. 511) mit einer neuen Art aus Brasilien, ist mit *Sigalphus* verwandt, hat aber nur drei vollständige Zellen im Vorderflügel, nämlich 1 Cubital- und 2 Discoidalzellen. — *Spinaria* (S. 512) aus *Brac. armator* F., *Br. spinator* Guér. und einer neuen südasiatischen Art gebildet, hat die drei ersten Hinterleibsringe nur durch gekerbte Nähte geschieden, den 4ten und 5ten Ring wie gewöhnlich gegliedert, die folgenden eingezogen, den Prothorax und den 2ten—5ten Hinterleibsring mit Dornen bewaffnet. — Aus den bekannten Gattungen sind von *Bracon* 123, von *Vipio* 17, von *Helcon* 1 (aus Nordamerica), von *Agathis* 31, von *Alysia* 2 äussereuropäische Arten beschrieben.

Boyer de Fonscolombe (a. a. O.) stellte zwei neue *Agathis*-Arten auf: *A. maior* (vom *Microd. calculator* F., den der Verf. fragweise anführt, durch rothe Hinterbeine unterschieden, also wohl *Microdus thoracicus* Nees) und *Ag. initiator*. (Auch hier führt der



*Ooconus* enthält 4 Arten, — *Lymaenon*, früher Unterabth. von *Ooconus*, 5 Arten (*L. litoralis* etc.), — *Arescon*, von *Litus* abge sondert, 1 Art (*dimidiatus*), — *Litus* 1 Art (*cynipseus*), — *Alaptus* 2 Arten, welche W. indess nur für Abänderungen hält. — *Anagrus*, die 6 Arten von Haliday, 3 ältere und 3 neue lässt der Verf. ohne Angabe der Merkmale, welche ihm unmöglich fallen festzustellen, — *Anaphes* 7 Arten, — *Panthus* 2 Arten, — *Caraphractus* 1 Art, — *Polynema* 6 Arten, — *Mymar* 1 Art, — *Eustochus* 1 Art.

**Chalcididae.** Walker hat ein Verzeichniss der Chalcidier des Britischen Museums bearbeitet: List of Chalcidites, 1846. — Die in dieser Schrift gebrauchte Eintheilung hat Brullé seiner Bearbeitung dieser Familie in der Hist. n. d. Ins. Hyménopt. zum Grunde gelegt. Von Walker sind die Gattungen *Megorismus* und *Panstenon* aus früheren Arten von *Miscogaster* errichtet, Brullé (a. a. O. S. 572) hat eine neue Gatt. *Galearia* hinzugefügt, welche zur Euchariden-Gruppe gehört, sich von *Thoracantha* dadurch unterscheidet, dass die schildförmige Verlängerung des Thorax gespalten ist und eine neue Art *G. violacea* aus Südamerika enthält.

Ausserdem sind von Brullé nur noch zwei neue Arten aus dieser Familie beschrieben: *Perilampus cyaneus* aus Carolina und *Psilogaster* (Blanch.) *pallipes* aus Vandiemensland.

Walker hat in zwei Abhandlungen neue Chalcidier beschrieben: „Descriptions of Chalcidites“ (Transact. Linn. Soc. XX. S. 153) enthält 15 Arten von *Pteromalus* und 1 Art von *Seluderma*, alle aus Grossbritannien. — „Characters of some undescribed species of Chalcidites“ (Ann. nat. hist. XIV. S. 108. 177) enthält 28 Arten, nämlich 1 *Chalcis* von Bombay, 2 desgl. von Sierra Leone, 1 *Halticella* von Bombay, 1 *Callimone*, 4 *Lamprotatus*, 1 *Psilonotus* aus Grossbritannien, 1 *Eupelmus* von Bombay, 1 *Cerchysius* aus England, 8 *Encyrtus* aus Grossbritannien, 1 dergl. von St. Vincent (Westindien), 1 *Elasmus* von Bombay, 1 *Eulophus*, 4 *Entedon* aus England, 1 desgl. und 1 *Scelio* von Bombay.

Von Haldeman (Proceed. Acad. Philad. II. S. 53) wurde *Leucospis integra* aus Nordamerika, von Guérin (Iconogr. R. A. text. S. 414) *Leucospis Poeyi* aus Cuba, *Thoracantha Romandiï* und *Lycisca Westwoodii* aus Columbien beschrieben.

Goureaux fand an einer Schote des *Ulex europaeus* Schmetterlingseier, aus welchen ein Dutzend Pteromalinen hervorkamen, diese wurden als *Merismus obscurus* Blanch., *Psilocera obscura* Walk. bestimmt. (Note sur le *Merismus obscurus* Blanch. Annal. d. l. Soc. Ent. d. Fr. IV. S. 477. T. II. F. III).

Leon Dufour hat eine sehr interessante Abhandlung über *Cecidomyia Verbasci* Vallot und ihre Parasiten geliefert. (Description des Galles du *Verbascum* et du *Scrophularia*, et des Insectes qui les habitent, pour servir à l'histoire du parasitisme. Ann. des scienc.

nat. V. S. 5). Unmittelbarer Schmarotzer ist *Misocampus (Callimone) nigricornis*, *Diplolep. nigric.* F., dessen langhaarige Larve sich einzeln in den Gallen findet, und die Larve der Gallmücke aussaugt. Schwärzliche Färbung der inneren Wandung der Galle zeigte mit Bestimmtheit die Anwesenheit dieses Schmarotzers an. Dieselbe Art erhielt der Verf. indess auch aus den von einer Lasioptera herrührenden Gallen von *Eryngium* und aus denen der *Cynips quercus terminalis*. — Ein mittelbarer Schmarotzer ist *Eulophus verbasci* Vallot. Die Larven desselben sind länglich, fein gekörnt, hinten zugespitzt. Es finden sich ihrer 7 oder 8 bis 10 und 12 in einer Galle, wo sie nicht an der Gallmückenlarve, sondern an der Galle selbst saugen, dem ursprünglichen Bewohner die Nahrung rauben und ihn meist durch Hunger umkommen lassen; zuweilen, wo die Zahl dieser Gäste geringer ist, findet er sich lebend unter denselben. — Eine dritte Chalcidierform, *Stomoctea pallipes* n. sp. erhielt der Verf. aus einer Scrophularien Galle, ohne dass es ihm gelang, sich nähere Kenntniss von seiner Naturgeschichte zu verschaffen. — Einen wesentlichen Schritt würde diese Abhandlung unsere Kenntniss weiter fördern, wenn es sich bestätigt, dass einzelne Formen der Chalcidier auch von pflanzlichen Säften sich nähren. Indess bemerkt Vallot (Compt. rend. XXIII. 109) in Betreff der Gallen von *Verbascum pulverulentum*, dass sie bald von der Grösse einer Haselnuss, bald viel kleiner seien, dass aus den letzteren Eulophen, aus den ersteren Cecidomyien ausschlüpfen, dass die aus den nachträglich eingelegten Eiern der Eulophen gekommenen Larven die der Cecidomyen verzehren, und in diesem Falle das Wachsthum der Galle aufhöre.

**Chrysidides.** Eine Reihe neuer Arten ist von Brullé a. a. O. beschrieben worden, nämlich 1 *Parnopes* aus Ostindien, 1 *Pyria* von Madagascar, 36 *Chrysis* aus verschiedenen Welttheilen, 3 *Hedychrum* aus Nordamerica und vom Cap.

Aus Nordamerica ist auch *Hedychrum janus* Haldeman (Proceed. Acad. Philad. II. S. 53).

Guérin (Iconogr. R. A. text. S. 419) setzte die Unterschiede des *Elampus Panzeri* (F.) und *spina* (Lepell.) auseinander.

**Pompili.** *Pompilus rubellus* und *P. grandis* sind zwei von Eversmann (Bull. Mosc. S. 442. T. 5. F. 1. 2) aufgestellte Arten, der erstere vom Caucasus, dem Orenburgischen und der Songorei, der letztere aus den Ebenen am Altai. Der letztere kommt auch in Nordamerica vor, und ist von Dahlbom als *P. atrox* (Pall.) beschrieben.

Guérin (Iconogr. R. A. text. S. 434) stellte neue Arten von *Planiceps* auf: *Pl. erythrocephalus* von Madagascar, *fulvicollis* von Madras, *venustus* von Buenos Ayres und Patagonien, *Lacordairei* aus Brasilien.

**Larratae.** Ders. (ebenda S. 440) beschrieb als neue Arten *Lyrops basilicus* vom Senegal (scheint haemorrhoidalis F. zu sein),

*L. auratus* von Pondicheri (ist die gleichnamige Fabricius'sche Art!), *L. fulviventris* von Cuba, und *Nysson abdominale* vom Senegal. Da die letzte sich von den übrigen Nysson-Arten durch stark gedornete Hinterschienen unterscheidet, ist eine eigene Unter-gatt. *Paranysson* darauf gegründet.

**Bembecides.** *Stizus fulvipes* Eversmann (a. a. O. S. 440. T. 4. F. 4) von der südl. Wolga ist *St. crassicornis* (F.).

Guérin (Iconogr. R. A. text. S. 438) sonderte von *Stizus* solche Arten, bei denen die Zunge und Nebenzungen etwas länger als der hornige Theil der Lippe sind, unter dem Namen *Stizoides* ab. Es werden hierhin *St. bizonatus* Spin., *St. fasciatus* (F.) und folgende neue gerechnet: *St. basalis*, *Mionii*, *apicalis* vom Senegal, *Delessertii* aus Ostindien. — *Monedula* bereicherte Guérin (ebend. S. 437) mit zwei Arten: *M. Sallei* von Neu-Orleans und *M. Orbigny* aus Patagonien. (Die erstere ist indess schwerlich mehr als eine Abänd. der *M. Carolina*. Zugleich bemerke ich, dass die in der Iconogr. abgebildete *Bembex Peruviana* eine *Monedula* und zwar *Stictia Chilensis* Eschsch. Entomogr. ist).

**Crabronites.** Klug hat seine Gatt. *Trachypus* jetzt mit *Philanthus* verbunden, indess in Rücksicht auf die Form des Hinterleibes und auf die von Dahlbom zuerst angezeigten Unterschiede im Geäder der Hinterflügel als eine eigene Gruppe. „Dergleichen Gruppen“, heisst es, „sind drei. Die erste, welcher Dahlbom den Namen *Philanthus* gelassen hat, begreift ausser den bekannten europäischen Arten auch die asiatischen und viele africanische in sich. Im Hinterflügel findet sich eine „cellula analis in ipsa origine venarum cubitalis et discoidalis terminata“ und es bilden die „venula transverso-analis, vena cubitalis medialis et discoidalis“ (alles von Dahlbom zuerst zum Theil sehr unpassend genannte Flügelnerven) durch ihr Zusammentreffen ein schief liegendes Kreuz. Bei den beiden folgenden Gruppen ist dieselbe Zelle „paullo post originem venae cubitalis terminata.“ Sie unterscheiden sich aber deutlich durch die Form des ersten Hinterleibssegments. Bei den Arten der zweiten Abtheilung, Dahlbom's Gattung *Anthophilus*, ist es nicht anders als bei manchen *Philanthus*. Dahlbom nennt es „subnodiforme“. Dahin gehören die nordamericanischen Arten, namentlich *vertilabris* und *nodosus* (Vespa F.) so wie *politus* Say. Die dritte Abtheilung, Dahlbom's Gattung *Simplephilus*, welche eins ist mit meiner Gattung *Trachypus*, zeichnet sich dadurch aus, dass der Hinterleib lang gestielt ist. Hier finden sich alle südamericanischen Arten vereinigt, die hier zahlreich vorhanden, von denen aber erst wenige bekannt sind. Bestimmt sind nur *Ph. elongatus* (Zethus F.), *Gomesii* (*Trachypus* Kl.) und *petiolatus* Spin.“ (Monatsberichte der Berlin. Acad. der Wiss. 1846. S. 41).

Guérin (Iconogr. R. A. text. S. 443) beschrieb folgende neue Arten: *Philanthus fuscipennis* vom Senegal, *Cerceris bicornuta*,

*Dufourii* aus Neu-Orleans, *fulviventris* vom Senegal, *Perboscii* von Campeche, *argentifrons* von Madagaskar.

**Scolietae.** Zwei neue *Scolia*-Arten wurden von Eversmann (Bull. Mosc. S. 441) beschrieben: *Sc. Schrenckii* aus dem Orenburgischen, den Altaigegenden und der Songorei, und *Sc. flaviceps* vom Caucasus. Die erstere ist mit *Sc. signata* sehr nahe verwandt, und vielleicht nur eine Abänderung derselben.

**Mutillariae.** Vier neue *Mutilla*-Arten sind von Kolenati (Melet. Ent. V. S. 121) bekannt gemacht: *M. Caucasica* vom Caucasus, *M. Iberica* aus der Gegend von Tiflis und Elisabethpol, *M. Armenica* aus Transkaukasien und Armenien; *M. Caspica*, aus den Steppen am Kaspi-See.

**Formicariae.** Ueber die Ameisen des nördlichen Europa hat Will. Nylander eine umfassende und gründliche Arbeit geliefert, *Annotationes in monographiam Formicarum borealium Europae*, in d. Act. Soc. Fenn. II. S. 875, und *Additamentum annot. etc.* ebenda S. 1041.

Es sind in Finnland 27 Arten beobachtet, eine, welche in Treibhäusern vorkommt, nicht mit gerechnet; 17 davon gehören der Gatt. *Formica*, 10 *Myrmica* an. (In Schweden kommen ausserdem noch *Form. pubescens* F. und *emarginata* Latr. vor. Die Arten sind folgende:

I. *Formica*. A. Die Flügel ohne Discoidalzelle; grosse Ameisen. 1. *F. herculeana* L., in Nordeuropa häufig, in faulen Baumstämmen nistend. 2. *F. ligniperda* Latr. 3. *F. pubescens* F. — B. Die Flügel ebenfalls ohne Discoidalzelle, die Radialzelle aber länger; eine kleine Ameise: 4. *F. vividula* n. sp., in Treibhäusern lebend. — C. Die Flügel mit einer Discoidalzelle. a. Rothe; die Arbeiter mit deutlichen Ocellen: 5. *F. rufa* L. bis in Lappland hinein, häufig in Kieferwäldern, grosse Haufen aufführend. — 6. *F. dominula* n. sp., mit vorn leicht ausgerandetem Kopfschild; im südlichen Finnland und in Karelien, in der Erde nistend, entweder einen spärlichen Haufen aufführend, oder unter Steinen; sie gesellt sich Hülfсарbeiter von *Form. glebaria* zu. — 7. *F. congerens* n. sp. Auf der Insel Mjölön entdeckte der Verf. ein Nest, welches einen ähnlichen Haufen wie das der *F. rufa* bildete. — 8. *F. truncicola* n. sp. (gilt gewöhnlich für *F. sanguinea* Latr., der Verf. zweifelt aber an der Richtigkeit dieser Bestimmung), bis nach Lappland verbreitet, in faulen Stämmen nistend, denen aussen Kiefernadeln angehäuft sind. — 9. *F. exsecta* n. sp., mit ausgeschnittener Stielschuppe, in Finnland häufig, bis nach Lappland hin; an gleichen Orten mit *F. rufa*, scheint aber mehr sonnige Stellen zu lieben, und errichtet kleinere, oben gewöhnlich flache Haufen aus dünneren Stückchen. — 10. *F. pressilabris* n. sp. mit niedergedrücktem Vorderrande des Kopfschildes; im südlichen Finnland und in Karelien häufig, in Wäldern und auf Wiesen, einen

kleinen meist oben flachen Haufen bauend. — 11. *F. cunicularia* Latr. in der Erde nistend, vorzüglich in sandigem Boden, ohne indess einen Haufen zu bauen. — *b.* Schwarze; die Arbeiter mit keinen oder äusserst kleinen Ocellen: 12. *F. fuliginosa* Latr. — 13. *F. picea* n. sp. Nur Arbeiter, auf Mooswiesen bei Helsingfors und Ulnåborg gesammelt. — 14. *F. glebaria* n. sp. der *F. fusca* ähnlich, in der Erde weitläufige Gänge grabend. — 15. *F. fusca* L. — 16. *F. nigra* L. — *c.* Gelbe: 17. *F. flava* L., der im Nachtrage noch zwei ähnliche neue Arten, *F. umbrata* und *mixta* zugefügt sind. — Die Arten von *Myrmica* hat der Verf. grossentheils neu benannt, weil er sich bei den meisten nicht überzeugen konnte, dass sie mit früher beschriebenen übereinstimmen: 1. *M. laevinodis*, mit fast glatten Knoten, häufig im Norden, unter Steinen, Moos und Rasen nistend. — 2. *M. ruginodis*, *vagans* F. Zett. (hier hätte der Fabrici'sche Name wohl erhalten werden können), mit runzligen Knoten, noch häufiger wie die vorige. — 3. *M. scabrinodis*, *caespitum* Zett., mit an der Wurzel schräg gelapptem Fühlerstiel, 4. *M. lobicornis* n. sp. mit an der Wurzel quer gelapptem Fühlerstiel, häufig in Finnland. — 5. *M. sulcinodis* n. sp., mit längsgefurchten Knoten, sonst der vorigen sehr ähnlich und vermuthlich ebenso wenig selten, aber bisher noch übersehen. — 6. *M. fuscula* n. sp., eine kleine braune *Myrmica* mit ziemlich glatten Knoten, im südlichen Finnland selten, häufig bei Helsingfors, auf sandigem Boden unter Heidekraut. — 7. *M. acervorum* F., minder häufig im ganzen Norden; Lebensweise und Nisten wie bei den vorigen, aber in kleineren Gesellschaften. — 8. *M. tuberum* F., im südlichen Finnland und in Schweden. Im Anhang sind noch zwei neue Arten beschrieben: *M. muscorum*, zwischen den beiden vorigen in der Mitte stehend, bei Helsingfors häufig auf Steinen unter dem Moose nistend, und *M. nitidula*, in den Nestern der Form. *rufa* vorkommend (auch in Deutschland).

Zuletzt hat der Verf. noch eine Uebersicht der von Dr. Sahlberg auf seiner Reise durch Sibirien nach dem nordwestl. America beobachteten Ameisen gegeben. 1. *Form. herculeana* in Sibirien; 2. *F. rufa* bei Ochotsk; 3. *F. cunicularia* in Sibirien; 4. ein unausgefärbtes Stück von *F. glebaria* oder *fusca*; 5. *F. picea*, eine neue der *F. glebaria* sehr ähnliche Art, in Sibirien; 6. ein Männchen, ebenda vielleicht der *F. picea*; 7. *F. flava* auf Sitkha; 8. *Myrmica granulodis*, neue der *M. scabrinodis* sehr ähnliche Art in Sibirien; 9. *M. acervorum* bei Ochotsk; 10. *M. bicarinata*, neue Art, in Californien.

Boyer de Fonscolombe beobachtete bei Aix eine neue Ameise, welche er als *Form. cursor* beschrieben hat (Ann. d. I. Soc. Ent. d. Fr. IV. S. 41). Sie nistet in einfachen Erdlöchern, und hat einen raschen unregelmässigen Lauf. Das Männchen hat ungewöhnlich kurze Flügel, welche nur bis zur Hinterleibsspitze reichen; es fliegt auch nie, läuft aber mit grosser Behendigkeit auf der Erde.

Von Romand (ebend. Bull. S. xxxii.) wurde ein neues, ungeflügeltes Insect bekannt gemacht, welches von Chevrolat in einem Neste der Form. fusca entdeckt und vom Verf. vorläufig *Formica Chevrolatii* benannt wurde. Von den bekannten Ameisen weicht dies Insect durch einfach gestielten Hinterleib ab, so dass seine systematische Stellung selbst der Familie nach noch sehr zweifelhaft bleibt.

Die Abhandlung „Der wunderbare Haushalt der Ameisen. Aus eigenen Beobachtungen mitgetheilt von Carl Nagel“ in der Allg. Deutsch. naturhist. Zeitung I. S. 549 ist ohne wissenschaftliche Bedeutung.

Haldeman (Proceed. Acad. Philad. II. S. 54) beschrieb als *Typhlopone pallipes* aus Nordamerica eine kleine blinde Ponerä.

Guérin (Iconogr. R. A. text. S. 422—427) stellte eine Anzahl neuer Ameisen auf: *Atta coptophylla* aus Brasilien, *insularis* aus Cuba, *Columbica* aus Columbien, *Lebasii*, ebendaher, alle von *A. cephalotes* unterschieden, und zwar nur nach Geschlechtslosen, welche aber in der Grösse und Form des Kopfes u. s. w. sehr grossen Abstufungen unterworfen sind. — *Odontomachus affinis* aus Brasilien, *insularis* von Cuba. — *Ponera gagates* vom Senegal, *bicolor* von Mexico. — *Cryptocerus complanatus* aus Cayenne, *Aguttatus* aus Columbien und Bolivien, *bicolor* von Pondichery, *Pinelii* aus Brasilien. — *Pseudomyrma* (Lund) *bicolor* aus Columbien. — *Myrmex* (neue Untergatt. aber von *Pseudomyrma* kaum verschieden), *Perboscii* von Campeche.

**Vespariae.** Eine neue Art aus Nordamerica ist *Eumenes substricta* Haldeman (Proceed. Acad. Philadelph. II. S. 54).

**Apiariae.** Die Brutstellen des *Hylaeus Acinctus* F. sind von Eversmann (Bull. Mosc. S. 188. T. 3) bei Kasan in dem senkrechten Lehmufer der Kasanka beobachtet worden. Sie bestehen aus länglich eiförmigen oder conischen, grauen, aus dem Lehm des Ufers gebauten Zellen, deren 8—15—24 verbunden, scheinbar unförmliche Erdklumpen bildeten, welche dicht neben einander in dem Lehmufer steckten, so dass dasselbe an verschiedenen Puncten auf mehrere Schritte lang, 2—3 Fuss hoch, und  $\frac{1}{2}$ — $\frac{3}{4}$  Fuss ins Ufer hinein, grösstentheils nur aus ihnen bestand.

Ders. (ebenda S. 436) beschrieb folgende neue Arten: *Bombus Altaicus* aus den Ebenen am Altai, und *Anthophora* (*Megilla*) *atricilla*, *senilis*, *fulvipes* und *lepida* (Pall.) aus dem Orenburgischen.

Boyer de Fonscolombe (a. a. O.) stellte folgende neue Arten aus der Gegend von Aix auf: *Anthidium Lepelletieri*, *Megachile cristata*, *Macrocera grandis*. Die letzte scheint mit *Macrocer. longicornis* Lepell. übereinzukommen.

Guérin (Iconogr. R. A. text. S. 448) schlug vor, aus der in der Iconogr. abgebildeten *Andrena femoralis* Guér. aus Cuba, eine eigene

Untergatt. *Agapostemon* zu bilden, welche sich zu *Andrena* so verhalte wie *Nomia* zu *Halictus*. Die genannte Art ist aber nichts als das Männchen der *Megilla viridula* F. und diese ist ein *Halictus* (*Hylaeus*). Mehrere Männchen der grünen americanischen *Halictus*-Arten haben verdickte Hinterbeine.

Auch eine Anzahl neuer Arten wurde von Dems. (ebenda) beschrieben. *Megachila maxillosa*, *cyanipennis* vom Senegal, *Poeyi* von Cuba, *binotata* von St. Thomas, *Saulcyi* von Chile, — *Anthidium Paulinieri* vom Senegal, *Coelioxys abdominalis* von St. Thomas, *Mesocheirus sericeus* aus Brasilien, *Apis Perrotetii*, *Delessertii* aus Ostindien, *Melipona grandis* aus Bolivien, *Trigona mexicana*, *fulviventris* aus Mexico.

Der *Euglossa dentata* (L.) verwandte Arten setzte Ders. (ebenda S. 457) auf folgende Weise auseinander:

I. Das 2te, 3te und 4te Fühlerglied bei den Weibchen gleich kurz: *E. dentata* (L.), aus Cayenne und Brasilien, *E. smaragdina* n. sp. aus Brasilien, Para, Campeche; *E. frontalis* n. sp. aus Cayenne.

II. Das 3te Fühlergl. der ♀ viel länger als das 2te und 4te: *E. piliventris* n. sp. aus Para und *E. Romandii*, zweifelhaften Vaterlandes.

Die Arten der I. Abth. gehören zur Gatt. *Exarete* Hoffgg., sie sind aber so unzureichend beschrieben, dass sie kaum bestimmt werden können; die der II. Abth. sind eigentl. *Euglossa*, und *E. Romandii* des Verf. ist mit *E. Brullei* Lepell. einerlei.

Ueber die Lebensweise der Meliponen hat Goudot seine in Neugranada gemachten Erfahrungen mitgetheilt (Compt. rend. XXII. S. 710). Diese Insecten, welche den Einwohnern Südamerica's eine grosse Menge Honig und Wachs liefern, bauen zum grossen Theile in hohlen Bäumen, und es wird fast immer nöthig, um ihre Erzeugnisse zu gewinnen, den Baum zu fällen. Die Gesellschaften der Meliponen bestehen mehrere Jahre, indess aus noch unbekanntenen Ursachen gehen sie mit der Zeit allmählich ein, indem sie fast verlassen werden. Die Form und Grösse der Stöcke richtet sich nach den Baumlöchern, in denen sie angelegt werden, meist sind sie kuglig oder länglich. In einem Baum ist gewöhnlich nur ein Stock, selten zwei. Die äussere Wandung des Stocks, aus mehreren Lagen einer harzigen, zerbrechlichen, schwärzlichen Masse gebildet, ist in ihrem oberen Theil viel dicker als an den übrigen; unmittelbar unter dieser Decke liegen die Waben für die Larven; die Waben liegen wagrecht, und bestehen aus einer einzigen Reihe sechseckiger Zellen, deren Oeffnungen nach oben gerichtet sind. An den Seiten der Waben, zwischen diesen und der Wandung befinden sich eiförmige, ganz geschlossene, bald vereinzelte, bald unregelmässig gehäufte Vorrathszellen, von denen die oberen Bienenbrod, die unteren Honig zu enthalten pflegen. In den Stock führt eine cylindrische, längere oder

kürzere Röhre. Die grösseren Arten liefern natürlich auch mehr Honig und Wachs. Der Honig der *M. fasciata* gleicht einem dicken grünlichgelben Sirup und ist von sehr angenehmem Geschmack. Ein Stock lieferte regelmässig 3 Litres Honig und 1 Kilogr. Wachs. Die Menge des Honigs mag im Vergleich zu unseren Bienen gering erscheinen, die Verhältnisse in beiden Ländern sind aber auch sehr verschieden, denn in Neugranada giebt es keinen eigentlichen Winter, für den die Bienen sich zu versorgen hätten, sondern zwei Jahreszeiten, wo die Anzahl der blühenden Gewächse geringer ist; kurz vor dieser Zeit findet man also die Stöcke auch am reichlichsten mit Vorräthen versehen, nämlich im April und Mai, und im October und November. — Die Stöcke der Trigonen sind viel weniger ergiebig, ihr Honig ist spärlicher, dünner, weniger wohlschmeckend, und zuweilen, nach Aussage der Landesbewohner, von purgirender Wirkung. Auch das Wachs ist schlechter, harziger, schwärzer. — Einige Trigonen bauen ihre Stöcke nicht in hohlen Bäumen, *Tr. amalthea* z. B. in alten Erdwänden, *Tr. mexicana* unter zerfressenen Wurzeln, oder in den grossen Haufen von Pflanzenabfall, welche sich in den Astwinkeln alter Bäume finden. Vom Schwärmen der Meliponen hat der Verf. nie etwas gesehen, noch hatten die Eingebornen Kunde davon.

### Lepidoptera.

Von Herrich-Schäffer's „Systematische Bearbeitung der Schmetterlinge von Europa, als Text, Revision und Supplement zu Hübner's Sammlung europäischer Schmetterlinge“ sind das 13te bis 20ste Heft erschienen. Auf den in diesen Heften erschienenen 13 ersten Bogen des 2ten Bandes ist die Bearbeitung der Heteroceriden angefangen, in deren Eintheilung der Verf. von seinen Vorgängern wesentlich abweicht: Da sich die Eintheilung nur auf der Untersuchung europäischer Arten gründet, kann sie natürlich nur als ein Versuch erscheinen und wird noch vielfältige Berichtigungen erfahren müssen; es ist aber sehr ehrenwerth, dass trotz dieser Beschränkung der Verf. sich seinen eigenen Weg bahnt. — Die wichtigsten Unterscheidungsmerkmale für die Heteroceren unter sich findet der Verf. in den Flügelrippen, „während Haftborste, Zunge und Nebenaugen“, sagt der Verf., „bei nächstverwandten Arten bald fehlen, bald vorhanden sind, die Palpen, Fühler und Beine bei eben so nah verwandten ungemein abweichend gebildet sind, bleiben die Flügelrippen immer beständig und geben sichere Anhaltspuncte, wenn man die zufälligeren Abweichungen von den wesentlicheren zu unterscheiden gelernt hat. Und auch hier giebt die Natur selbst die sichersten Fingerzeige, indem die Verschiedenheiten am Ursprunge der Rippen gewiss wesentlicher sind als jene, welche erst gegen den Saum hin stattfinden, und deshalb auch früher berücksichtigt werden müssen, als die aus ihnen entspringenden Aeste.“

Der Verf. stellt deshalb die Hepialiden voran als die Gruppe, bei welcher die meisten Rippen aus der Wurzel entspringen: bei ihnen theilt sich die Mittelzelle aller Flügel in drei ziemlich gleiche Theile und haben die Hinterflügel denselben Verlauf und fast dieselbe Zahl der Rippen wie die Vorderflügel. — Hieran schliessen sich mehrere Gruppen, bei welchen die Wurzelzelle zwar nur in zwei Zellen getheilt, eine dritte Zelle aber zwischen das Ende derselben eingeschoben ist, ohne die Wurzel des Flügels zu erreichen. Hier finden sich standhaft an den Vorderflügeln 2, an den Hinterflügeln 3 gesonderte deutliche Innenrandsrippen. Es gehören hierher die *Cossiden*, *Cocliopoden* und *Zygaeniden*. — Die *Heterogyniden* haben dieselbe Zahl der Innenrandsrippen, aber die Wurzelzelle ist nur auf den Vorderflügeln getheilt. — Die *Psychiden* haben auf allen Flügeln eine 2theilige, auf den Hinterflügeln sogar bisweilen eine 3theilige Wurzelzelle; aber auf den Vorderflügeln nur Eine Innenrandsrippe, welche sich jedoch nahe an der Wurzel in zwei Aeste gabelt. — Zwei vollständige Innenrandsrippen der Vorderflügel kommen nicht weiter vor, wohl aber drei der Hinterflügel bei den *Sesiiden* (und vielen *Microlepidopteren*). Diese Fam. ist sehr eigenthümlich, und hat nur durch die Fühlerbildung Aehnlichkeit mit den *Sphingiden*, durch die Rippen der Hinterflügel mit den *Syntomiden*: bei beiden setzt sich nämlich die Vorderrandsrippe der Mittelzelle in gerader Richtung als letzte Rippe zum Saum fort. — Endlich verbindet der Verf. die Spinner und Eulen zu der Fam. *Noctuo-Bombycides*, deren Kennzeichen „borstenförmige Fühler, Vorderflügel mit Einer Innenrandsrippe, Hinterflügel mit zweien und noch mit Rippe 2—8, bisweilen Rippe 5, selten auch 6 fehlend.“

Die *Hepialiden* bestehen nur aus der Gatt. *Hepialus*, die *Cossiden* aus *Cossus* F., *Zeuzera* Latr., *Endagria* Boisid. (*C. pantherinus* O.) und *Stygia* Latr., die *Cocliopoden* aus *Limacodes* Latr. (= *Heterogenea* Knoch.), die *Psychiden* nur aus *Psyche*, die *Heterogyniden* aus *Heterogynis* Boisid., die *Zygaeniden* aus *Procris* und *Zygaena*, die *Syntomiden* aus *Syntomis* O. und *Nactia* Boisid., die *Sesiiden* aus *Paranthrena* Hü., *Bembecia* Hü., *Trochilium* Scop. und *Sesia* Lap.; von ihnen ist die Gatt. *Thyris* als eigene Familie *Thyridides* abgesondert, denn sie weicht sowohl im Bau der Flügel als auch durch den Mangel der Nebenaugen ab; unter den *Sphingiden* sind nur die Gatt. *Macroglossa*, *Sphinx*, *Acherontia* und *Smerinthus* aufgenommen, die *Noctuo-Bombyces* endlich in die Gruppen *Saturnides*, *Endromides*, *Bombycides*, *Eucleides*, *Drepanulides*, *Notodontides*, *Cymatophorides*, *Noctuides*, *Liparides*, *Chelonides*, *Lithosides* und *Nycteloides* getheilt.

Kritische Bemerkungen zu der systematischen Bearbeitung der Schmetterlinge von Europa, als Text Revis. u. Suppl. zu Hübner's Samml. europ. Schmett. von Dr. Herrich-Schäffer, von C. F. Freyer in Augsburg (Isis S. 48).

Von Freyer's „Neue Beiträge zur Schmetterlingskunde“ sind das 81—82ste Hft. (das 1—2te Hft. des 6ten Bds.) erschienen.

Ein neues wichtiges Werk ist von Edw. Doubleday unter dem Titel „the Genera of Lepidoptera“ als ein Gegenstück zu Gray's „the Genera of Birds“ angefangen.

Da ich noch nicht zur Benutzung desselben habe gelangen können, muss ich den näheren Bericht darüber bis zum nächsten Jahre verschieben.

Historia Lepidopterorum Agri Bononiensis, von Bertoloni in den Novi Commentarii Academiae Scientiarum Instituti Bononiensis, Tom. VIII. fasc. I. (1846) S. 105.

Ein Auszug, die Microlepidopteren, ist in den Nuov Ann. dell Sc. nat. di Bologn. VI. S. 406 gegeben; es sind nicht mehr als 41 Microlepidopteren aufgeführt.

„Lepidopterologische Fauna von Lievland und Curland, bearbeitet von Friedrike Lienig, geb. Berg, mit Anmerkungen von P. C. Zeller.“ Isis S. 175.

Eine treffliche Arbeit, welche nicht allein über das Vorkommen der Schmetterlinge in Liev- und Curland, sondern auch über ihre Flugzeit, die früheren Stände und die Futterpflanzen reichhaltige Belehrung giebt. Besonderes Interesse gewinnt diese Arbeit dadurch, dass die Verfasserin, bei angeborener, ernstlicher Neigung durchaus auf sich selbst angewiesen war, und sich alle Mittel zu ihren Forschungen selbst schaffen musste. Eine vorzügliche Aufmerksamkeit ist den Microlepidopteren gewidmet. Es wäre dieser Abhandlung eine recht grosse Verbreitung zu wünschen, weil sie für die Art, wie man zu beobachten hat, wohl als Muster empfohlen werden kann, und Hr. Zeller hat sich sowohl durch die Veröffentlichung dieser Arbeit als durch die schätzbaren Bemerkungen, mit denen er sie begleitet hat, ein grosses Verdienst erworben. Die neu entdeckten Arten sind unten namhaft gemacht.

Eine Anzahl neuer russisch-sibirischer Schmetterlinge ist von Eversmann beschrieben (Lepidoptera quaedam nova in Rossia observata, Bull. Mosc. S. 83. T. 2).

„Ueber einige von Dr. Stubendorf gesammelte sibirische Schmetterlinge“, von Ménétries (Bull. Phys. Math. de l'Acad. de St. Pétersb. V. S. 262).

Es sind 10 Schmetterlinge, unweit des Flusses Khorma im Bezirk von Kansk, Gouv. Jenisseisk, gesammelt, nämlich *Pap. Machaon*, *Parnass. Mnemosyne*, eine vielleicht örtliche Abänd. ohne schwarzen Fleck am Vorderrande der Vorderflügel, auf dem ersten Anblick einer *P. Crataegi* gleichend; — *Argynnis Aglaia*; *Pales var. Isis*

Hüb., *Euphrosyne*, *Athalia* und *Erebia Stubendorffii* (über diese letzte neue Art s. u).

Die im Kaukasus und in Transkaukasien beobachteten Schmetterlinge wurden von Kolenati (Meletemata Entom. V. S. 80—112) mit genauerer Angabe des Fundorts der einzelnen Arten aufgeführt.

Neue Arten sind von Bryand (Description de Lépidoptères nouveaux, Ann. d. l. Soc. Ent. d. Fr. IV. S. 201. T. 8) und von Doubleday (Descriptions of new or imperfectly described Diurnal Lepidoptera, Ann. nat. hist. XVII. S. 22. XVIII. S. 371) bekannt gemacht.

„Lepidopterologische Mittheilungen“ von Zeller (Ent. Zeit. S. 323).

Ueber das Vorkommen vieler Schmetterlinge, besonders Raupen in dünnen Sandgegenden.

„Lepidopterologische Beiträge“ von Standfuss (ebend. S. 380).

„Lepidopterologische Beiträge. Von Dr. Ad. und O. Speyer. V. Zur Naturgeschichte einzelner Arten.“ (Isis S. 19).  
Eine an werthvollen Beobachtungen reichhaltige Arbeit.

„Lepidopterologische Beiträge. Von Dr. Ad. und O. Speyer. VI. Raupen und Pflanzen.“ (Isis S. 84).

Eine höchst anziehende Abhandlung, in welcher die Verf. das Verhältniss der deutschen Schmetterlingsfauna zur deutschen Flora anschaulich machen. Für die letztere ist mit Recht Koch's Synopsis zum Grunde gelegt, nach welcher etwa 3160 Phanerogamen vorkommen, Schmetterlinge sind etwa 2200 Arten bekannt, nimmt man aber an, dass die letzteren noch bei weitem unvollständiger bekannt sind als die Pflanzen, rechnet man ferner 79 Kulturpflanzen, welche keine eigenthümliche Raupen ernähren und 175 auf Istrien beschränkte Pflanzen ab, so wird sich ergeben, dass die Zahl der Schmetterlinge der der wildwachsenden Phanerogamen ziemlich gleich kommt. Die Anzahl der von Cryptogamen oder nicht pflanzlichen Stoffen sich nährenden Raupen ist sehr gering, so dass diese das Verhältniss nicht merklich stören, nach welchem auf jede phanerogamische Pflanze ein Schmetterling käme. Eine solche Vertheilung findet aber nicht Statt. Die Verf. haben gegen 1000 Raupen aufzählen können, und diese vertheilen sich, den vorhandenen Angaben zufolge, auf nur 390 Pflanzenarten in etwa 260 Gattungen. Es ist also weit über die Hälfte der Pflanzen von Raupen unbewohnt, während die übrigen durchschnittlich 2 bis 3 Arten ernähren, abgesehen von der durch Polyphagie vieler Arten bedingten Vermehrung dieser Gäste. Zum Theil mag dies auffallende Verhältniss auf mangelhafter Beobachtung

beruhen, indem die so häufigen Angaben des Raupenfutters „niedere Pflanzen“, „Gräser“ keinen botanischen Sinn haben. Eine wissenschaftlichere Behandlung auch dieses Theils der Schmetterlingskunde wird allgemach die jetzt noch vorhandenen grossen Lücken desselben ausfüllen, sobald die Beobachter, wenn ihre eigenen botanischen Kenntnisse nicht ausreichen, den Botaniker zu Rathe ziehen, um jedesmal den systematischen Namen der Nahrungspflanze einer beobachteten Raupe angeben zu können.

Von den zur Zeit bekannten Raupen fallen den Dicotyledonen etwa 0,85, den Monocotyledonen 0,10, den Acotyledonen 0,05 zu. Die raupenreichste Familie ist überhaupt die der Amentaceen, und unter diesen wieder die Eiche (ohne Unterschied der Art), welche allein gegen 200 Arten, also etwa ein Fünftel aller bekannten Raupen ernährt, und unter diesen recht viele Arten, welche jedes andere Futter verschmähen. Sonst ist ein grosser Theil dieser Raupen mehreren oder allen Laubhölzern gemeinsam, z. Th. mit Einschluss der Linde und Ulme. So hat die Buche zwar eine Menge Raupenarten, welche sie vorzugsweise lieben, aber kaum einige, welche ihr eigenthümlich sind, aufzuweisen. Dasselbe ist mit *Corylus* und *Carpinus* der Fall. Die Birke nimmt nach der Zahl der Raupen, welche sie bewohnen, die zweite Stelle ein, auch hat sie eine Anzahl eigenthümlicher Arten, welche sich indess z. Th. auf der Erle wiederfinden. Die Gattungen *Salix* und *Populus* nehmen die dritte Stelle ein; die grössere Hälfte ihrer Raupen besitzen sie gemeinschaftlich. Fast abgeschlossen sind die mehr an Individuen als an Arten reichen Bewohner der Nadelhölzer; und zwei Arten (*Lip. monacha* und *Enn. dentaria*, von denen letztere vielleicht auf Flechten angewiesen ist) fressen auch auf Laubhölzern. Selten sind einzelne Schmetterlingsformen auf einzelne Formen unter den Dicotyledonen angewiesen, wie die *Argynnis* auf Violarieen, die *Ophiusa* auf Papilionaceen, auf Blüten und Früchte derselben die Bläulinge (*Lycaena* Fam. A. Ochs.), auf Rumexarten die Feuerfalter (*Lycaena* Fam. B. Ochs.). — Unter den Monocotyledonen gehören die Hipparchien ausschliesslich den Gramineen an, diese Pflanzenfamilie ist in dieser Abtheilung überhaupt die raupenreichste, arm sind die Cyperaceen; die Irideen, Asparageen, Liliaceen, Colchiaceen, Junceen haben kaum eine eigenthümliche Raupe aufzuweisen, die Orchideen scheinen sie ganz zu meiden. Unter den Cryptogamen haben die Farne ein Paar eigenthümlicher Arten, auf die Laubmoose sind die *Crambus* (nebst *Eudorea*) angewiesen, auf Flechten (*Parmelia*) die *Lithosia*, *Bryophila* u. a. m. In *Boletus* leben einige *Scardia*-Arten. — Nachdem die Verf. noch auf die Verschiedenheit der Pflanzentheile, welche den Raupen zur Nahrung dienen, aufmerksam gemacht haben, geben sie ein vollständiges, nach den Pflanzen geordnetes Verzeichniss der zur Zeit bekannten deutschen Raupen. Hoffentlich wird diese Arbeit Viele zu weiteren Forschungen und Mittheilungen anregen.

**Papiliones.** Papilionarii. Eine Anzahl neuer Arten von *Papilio* ist wieder von Doubleday (Ann. nat. hist. XVIII. S. 371) aufgestellt worden: *P. Anticrates* von Sylhet, *P. Leosthenes* aus Australien, *P. Branchus* von Honduras, *P. Pharnaces* aus Südamerika, *P. Harmodius*, *Isidorus* und *Madyes* aus Bolivien.

Bemerkungen über das Vorkommen von *Doritis Apollo* und *Mnemosyne* theilte Standfuss mit (Ent. Zeit. S. 381).

Eine neue Gatt. *Ismene* wurde von Nicklerl (ebenda S. 207. Taf. 3) aufgestellt: „Antennae breves, capitis atque thoracis longitudinem vix superantes, clava subarcuata, compressa, ovali, brevi, capitata. — Palpi capite longiores, frontem ultra assurgentes, hirsutissimi, indistincte articulati. — Alae anticae subtrigonae, posticae ad marginem interiorem excisae (non canaliculatae), area discoidea ultra medium extensa, marginibus maculato-fimbriatis.“ Die Form der Fühler und Taster erinnert an *Anthocharis*, während der Innenrand der Hinterflügel einfach ausgeschnitten ist wie bei *Doritis*; die Zeichnung der Flügel erinnert an beide Gattungen. *I. Helios* ist aus der westlichen Kirgisensteppes.

**Pierides.** Eine Anzahl neuer Arten wurde von Doubleday (Ann. of nat. hist. XVII. S. 22) aufgestellt: *P. Habra* von Honduras, *P. Clementhe* und *Lea* von Moulmein (Hinterindien), *P. Rhena* und *Theora* von Aschanti.

Die Frage über die Identität von *Anthocharis Belia* und *Ausonia* ist im Bull. der Ann. d. l. Soc. Ent. d. Fr. IV. (S. xvi, lxvi) noch mehrfach erörtert worden, und man will für Boisduval's Ansicht, dass beide nur die verschiedenen Generationen Einer Art seien, keine Bestätigung finden, denn es wird festgestellt, dass *Belia* im März und April, *Ausonia* das erste Mal im Juni, das zweite Mal im September und October erscheine, zugleich stimmen Daube und Graslin darin überein, dass *Belia* einen rascheren Flug habe. Graslin sagt ferner „wenn diese beiden Schmetterlinge Eine Art ausmachen, wie kommt es, dass alle Raupen der *Belia* in dem viel wärmeren Spanien (Granada in Andalusien) mir nie eine *Ausonia* im Herbst gegeben, und dass die *Ausonia*-Raupen der Sarthe (Frankreich) nicht einige *Belia* für den nächsten Frühling aufgespart haben?“ Diese Frage, warum es in Frankreich drei, in Spanien nur zwei Generationen der *Belia-Ausonia* giebt, löst sich aber sehr einfach durch die Berücksichtigung der klimatischen Verhältnisse, indem auf der südspanischen Hochebene auf die Dürre des Sommers unmittelbar der Winter folgt, also mit dem Herbst auch die Herbstgeneration ausfällt. Der andere Einwand, dass *Belia* einen rascheren Flug habe, spricht auch nicht gegen die Einerleiheit dieser Schmetterlinge, denn es findet auch bei anderen Arten statt, und ist vielleicht allgemein, dass die Frühlingsgeneration ungleich flüchtiger ist als die des Sommers.

Bemerkenswerth ist das von Belier de la Chavignérie angezeigte (ebenda S. xciv.) Vorkommen der *Anthocharis Belemia* in der Bretagne.

Heliconides. Guérin (Iconogr. R. A. texte S. 469—473) beschrieb eine Anzahl neuer Arten: *H. Hortense* aus Mexico, *H. Zelia* aus Bolivien, *H. Annette* aus Mexico, *H. Victorina* aus Bolivien, *H. Cotytto* aus Mexico, *H. Sylphis* aus Bolivien, *H. Cornelia*, *H. Elisa* ebendaher, *H. Bomplandii* aus Columbien, *Nerias lineata* aus Para.

Danaides. Ders. (a. a. O. S. 474) beschrieb *Dan. (Euploea) Desjardinsii* von der Ins. Rodriguez.

Nymphalides. Ders. (ebenda S. 474—486) beschrieb folgende neue Arten: *Vanessa Musa* von Madagaskar, *V. Chorimene* vom Senegal, *Cethosia Judith* aus Columbien, *Nymph. (Prepona) Chromus* aus Columbien, *N. (Thymetes?) Aidea* von Campeche, *Catagramma Hesperis* aus Bolivien, *C. Astala* und *C. Anna* aus Mexico, *C. Marschalli*, *C. consobrina*, *C. Humboldtii*, *C. Bomplandii*, *C. Orbignyi*, *C. Lebasii* aus Columbien, *C. discoidulis* aus Brasilien.

Die Raupe der *Melitaea Maturna* ist von Bellier de la Chavignérie in der Nähe von Paris auf Eschen gefunden (Ann. d. l. Soc. Ent. d. Fr. Bull. S. xii). Pierret fand die daraus gezogenen Schmetterlinge grösser und stärker gezeichnet als die deutschen. (ebenda).

Satyrides. Als neue Arten sind aufgestellt *Morpho Godartii* aus Bolivien und *S. funebris* vom Senegal von Guérin (Iconogr. R. A. texte S. 487); *Faunus tenebrosus* aus Bolivien von Blanchard (d'Orbign. Voy. Am. m.) und *Erebia Stubendorffii* von Ménétries (Bull. Acad. Pétersb.): „Alis rotundatis fuscis, utrinque fascia submarginali, nervis interrupta, anticis disco macula subovata, posticis subtus macula oblitterata ferrugineis“; von der Form. der E. Pharte, nur scheinen die Flügel etwas breiter; aus Sibirien.

Pierret theilte einige Bemerkungen über *Satyr. Oedipus* mit, welche auch in Frankreich in der Sologne vorkommt, wo er schon vor fast 20 Jahren von Rippert entdeckt ist. Diesem ist es aufgefallen, dass an allen Stellen, wo *S. Oedipus* fliegt, *S. Hyperanthus* vermisst wird, so dass er also diese Art zu ersetzen scheint, wie es mit *Arg. Cyrene* und *Van. Ichnusa* auf Corsica und Sardinien der Fall ist. (Ann. d. l. Soc. Ent. d. Fr. Bull. S. lviii).

Die Artrechte der *Hipp. Euryale* wurden von Standfuss (Entom. Zeit. S. 383) vertheidigt: Es findet kein Uebergang zu *Ligea* statt, und auch auf den tiefsten Flugplätzen von Eur. und den höchsten von Lig, wo beide gemeinschaftlich fliegen, sind sie stets streng geschieden.

Die früheren Stände der *H. Briseis* sind von Freyer (N. Beitr. T. 482) abgebildet. — Die Raupe der *S. Dejanira* will Bellier de la Chavignérie (a. a. O.) von einer jungen Eiche geklopft haben.

**Lycaenides.** Die früheren Stände der *Lycaena Adonis* sind von Freyer (N. Beitr. T. 487) abgebildet. Die Raupe lebt auf *Coronilla minima*.

**Hesperides.** Eine neue Gatt. *Euschemon* wurde aus *Hesp. Rafflesia* Mac L. (King's Survey) von Doubleday gebildet, die sich besonders auszeichnet durch eine beim Männchen vorhandene Flügelfeder (retinaculum), der erste Fall, dass dieselbe bei einem Tag-schmetterling beobachtet worden ist. (Stokes Discov. I. S. 513).

**Castniadae.** Eine sehr interessante neue Gattung *Syemon* ist von Doubleday (ebenda) aufgestellt. Sie ist mit *Castnia* zunächst verwandt, und weicht theils in den Verhältnissen der Tasterglieder, theils im Flügelgeäder, theils auch durch die mehr knopf-förmige Verdickung der Fühler ab. Eine schon beschriebene Art dieser Neuholland eigenthümlichen Gattung ist *Hesperia? Sophia* White (in Grey's Reise); zwei neue Arten sind *S. Theresa* und *S. Mopsa* Doubl. Es ist indess die Geschlechtsverschiedenheit nicht berücksichtigt.

**Sphingides.** Zwei neue Arten sind von Guérin (Iconogr. R. A. texte S. 494) aufgestellt: *Sphinx Lefebvrei* aus Bolivien und *Macroglossa Cynniris* von der Ins. Mauritius.

Eine Abänderung der Raupe der *Acherontia Atropos* beschrieb Bellier de la Chavignérie (Ann. Soc. Ent. d. Fr. Bull. S. cxii). Beobachtungen über das Geschrei derselben theilte Paris mit (ebenda S. cxiii). Auch die Raupe lässt ein solches hören, es ist aber feiner und schärfer, und auf jeden Ton tritt zwischen den Mandibeln eine Art weissen Schleimes vor. Aehnlich verhält es sich beim Schmetterling, wo zwischen den beiden Halbröhren des Rüssels ein ähnlicher aber reichlicherer und mehr schaumiger Schleim sich bewegt. Der Verf. hat sich durch wohl vierzig Beobachtungen überzeugt, dass das Ausstossen des Geschreis immer mit dem Ausstossen und Einziehen dieses Schaumes verbunden ist. (Vergl. Jahresber. f. 1844. S. 141).

**Sesiariae.** Ueber die früheren Stände einiger Sesien sind von Blisson schätzbare Beobachtungen mitgetheilt worden (Mémoire sur les moeurs des chenilles des Sésies: Ann. d. l. Soc. Ent. d. Fr. IV. S. 207. T. 8. F. 2). Die Raupe der *Sesia mutillaeformis* lebt in den Stämmen und grossen Aesten von Obstbäumen, in der Umgebung oder am Rande der Trockniss, welche sich an alten Schnittflächen oder Rindenblößen findet; man trifft sie immer unter der Rinde an der Gränze zwischen dem grünen und dem abgestorbenen Holze, von einer röthlichen Feuchtigkeit bedeckt. Die Raupe ist Ausgangs des Mai oder im Juni erwachsen, der Schmetterling erscheint etwa vom 15. Juni bis zum 15. Juli. — Die Raupe der *S. nomadaeformis* und der *S. vespiformis* leben unter gleichen Verhältnissen in Eichen, sind im Mai oder schon im April vollwüchsig, und

die Schmetterlinge erscheinen im Juni. — Diese Sesien leben wahrscheinlich 2—3 Jahre als Raupen, denn man findet grössere und kleinere zugleich, auch findet man gewöhnlich mehrere nahe bei einander. — Die Raupe der *S. tipuliformis* lebt einzeln in den Zweigen des Johannisbeerstrauchs, aber nur in Zweigen von 2—3" Dicke, welche vor einem Jahre, oder früher, beschnitten worden sind. Sie sitzt ebenfalls an der Gränze des Grünen und Abgestorbenen. Die von der Raupe bewohnten Zweige fallen im Frühling, wenn der Strauch sich frisch belaubt, dadurch ins Auge, dass an ihnen die Blätter gelb und gleichsam welk sind, und später, wenn die Blätter abgefallen sind, machen sie sich dadurch kenntlich, dass, so weit die Raupe darin gefressen hat, die Rinde der Länge nach eingeschrumpft und halb vertrocknet ist.

Die Verwandlung der *Sesia mutillaeformis* ist auch von Lutzer beschrieben. Die Apfelbäume der Schweidnitzer Chaussee waren sehr von ihr angegriffen, so dass L. sie als sehr schädlich beurtheilt. Besondere Aufmerksamkeit richtete er auf das Auskriechen des Schmetterlings aus der Puppe (Arb. d. Schles. Gesellsch. i. J. 1846. S. 102). — Die Raupe der *S. hylaeiformis* fanden A. und O. Speyer im April im Mark von Himbeerstöcken, der Schmetterling erschien gegen Ende Juni's. — Die Raupe der *S. bembeciformis* wurde von Doubleday im Innern von Weidenzweigen beobachtet. (Ann. d. l. Soc. Ent. d. Fr. Bull. S. LXVIII).

Herrich-Schäffer (a. a. O.) stellte eine Anzahl neuer Arten auf: *Paranthrena myrmosaeformis* v. Heyd. (f. 30. 31) aus der Türkei, *Sesia braconiformis* Friv. (f. 35. — vielleicht *triannuliformis* Frey.) aus Ungarn und Dalmatien; *S. odyneriformis* Friv. (f. 41); *S. doleriformis* Mann (f. 22. — vielleicht *stelidiformis* Frey.) aus Dalmatien; *S. astatiformis* v. Heyd. (f. 5. 6); *S. thyreiformis* (f. 15. 16); *S. alysoniformis* Friv. (t. f. 46) vom Schneeberg bei Wien; *S. mesiaeformis* Kad. (soll wohl *milesiaeformis* heissen! — f. 17. 18) aus Südrussland; *S. emphytiformis* aus Deutschland; *S. halictiformis* (f. 42) aus Ungarn; *S. foeniformis* Kad. (f. 11) aus Südeuropa; *S. oryssiformis* v. Heyd. (f. 45). — Im Ganzen sind 45 Arten aufgeführt. — Von Kolenati ist eine *S. tenthrediniformis* var. *schizoceriformis* aus Transkaukasien beschrieben (Melet. V. S. 92).

**Chelonarii.** Herr.-Schäff. (a. a. O.) hat in seiner Zusammenstellung der europäischen Arten von *Zygaena* deren 52 unterschieden. Neu sind *Z. Kefersteinii* Friv. (f. 77) aus Kreta; *Z. Orion* Kef. (f. 3) aus Südeuropa; *Z. Uralensis* (f. 85) vom Ural; *Z. Celeus* Kad. (f. 48. 49) aus Sicilien; *Z. Stentzii* Herr.-Schäff. (nec Frey. — f. 23); *Z. laetifica* H.-Sch. (f. 88); *Z. barbara* H.-Sch. (f. 29. 30) aus Algier oder den Balearischen Inseln.

Neue Arten sind ferner: *Zygaena Valentini* und *Zedri*

Bruand (Ann. d. l. Soc. Ent. d. Fr. IV. S. 201. T. 8), die erste von Constantine, die zweite aus der Gegend von Algier.

*Euprepia Menetriesii* Eversmann (Bull. Mosc. S. 83. T. 1. F. 2) aus der Songarei, der E. Hera zunächst verwandt.

*Trichosoma Loewii* Zeller (Entom. Zeit. S. 5) aus Kleinasien. Es ist zugleich nachgewiesen, dass das von Carreno im J. 1841 in den Ann. d. l. Soc. Ent. d. Fr. als zweifelhafter Ordnung abgebildete Insect ein Weibchen dieser Gatt. ist. (Vergl. Jahresh. f. 1841. S. 291).

*Glaucopis Ganymede* Doubleday (Stokes Discov. I, 519. F. 3) aus Neuholland.

Eine grössere Zahl neuer Arten ist von Guérin (Iconogr. R. A. texte S. 497—519) beschrieben: *Syncallia stellata* vom Senegal, *Glaucopis Perboscii* von Campeche, *G. postflava* aus Bolivien, *G. bella* aus Mexico, *G. chrysitis* von Campeche, *G. histrio* aus Bolivien, *G. Saulcyi* von Martinique, *G. ventralis* aus Mexico, *G. lateralis* von Para, *G. flavocincta* von Cayenne, *Phylloecia punctata* von Campeche, *Chelonia proxima* und *taeniata* vom Orizaba, *Ch. Perrotetii* vom Nilgeri, *Ch. punctata* von Campeche, *Callimorpha picta*, *marginata* und *terminata* aus Brasilien; wahrscheinlich gehören *Lithosia annulata* von Veracruz, *L. marginata* von Madagascar und *L. mina* aus Bolivien auch noch hierher.

Die beiden neuen Gattungen *Syncallia* und *Phylloecia* haben folgende Kennzeichen:

*Syncallia* (S. 497) Fühler fast spindelförmig, an der Vorderseite leicht gezähnt, lang. Die Taster ziemlich lang und dick, aufstehend, dicht beschuppt. Ein langer Saugrüssel. Die Flügel schmal und lang. Die Beine dick, die Schienen nur an der Spitze gespornt. Der Hinterleib dick mit einem kleinen Afterbüschel.

*Phylloecia* (S. 504) von *Glaucopis* durch die an der Spitze stark verdickten Fühler unterschieden: ihre Taster sind viel kürzer, ihre Flügel länger und schmaler. Die Männchen haben an der Hinterleibswurzel auf jeder Seite eine aufgetriebene, nach unten geöffnete Tasche, ähnlich der der Cicaden, und mehrere haben erweiterte Hinterbeine. Hierher wird noch *Gl. Pretus* Cr. Hübn. gerechnet.

Die früheren Stände der *Euprepia curialis* bildete Freyer (N. Beitr. T. 482) ab. — Die Raupe der *Zygaena Minos* var. Heringi Zell. beschrieb Hering (Ent. Zeit. S. 235).

**Bombyces.** Neue Arten sind: *Saturnia Boisduvalii* Eversmann Bull. Mosc. S. 83. T. 1. F. 1, der *S. spini* ähnlich, von Irkutsk, *Gastropacha Bremeri* Kolenati (Melet. V. S. 98) aus Somchetien, *Saturnia Orbignyana* Guérin (Iconogr. R. A. texte S. 507) aus Bolivien, *Borocera margine-punctata* Desselb. (ebend. S. 508) aus Madagaskar, *Orgyia liturata* Desselb. (ebend. S. 511) vom Cap, *Latoia albifrons* Desselb. (ebenda S. 512) von Madagaskar;

*Strigoides leucolophus* Desselb. (ebenda S. 505) von Neu-Guinea oder den Molucken. — Ueber die beiden neuen Gattungen *Latoia* und *Strigoides* ist folgendes bemerkt:

*Latoia*: mit *Limacodes* ähnlich; der Leib sehr dick, der Kopf klein, die Fühler ziemlich lang, einfach gezähnt bei den Weibchen, doppelt gekämmt bei den Männchen; die Palpen ziemlich dick, gerade, das Kopfschild nicht überragend, ganz mit Schuppen bedeckt. Die Zunge sehr kurz. Die Flügel kurz, kräftig, gerundet. Die Beine mit langen Büscheln sehr dicker Haare, wodurch sie wie abgeplattet und blattartig erscheinen.

*Strigoides* hat viel Aehnlichkeit mit *Cossus strix* Cr. und *labyrinthicus* Don., weicht aber dadurch von *Cossus* ab, dass die Fühler des Weibchens ganz einfach, ohne die geringste Zähnelung sind.

Eine dritte neue Gatt. *Caloptera* (Friv.) wurde von Herrich-Schäffer (a. a. O. S. 97) aufgestellt; sie gehört zu den Saturniden und zeichnet sich durch einen stark hornigen Saugrüssel aus. Die verhältnissmässig kleine Art *C. ocellata* Friv. (f. 125. 126) ist von Kreta. (Der Gattungsname kann nicht bleiben).

„Ueber die Synonymie der *Emydia*-Arten, *coscinia* und *candida*“, von Zeller (Entom. Zeit. S. 150). Vor dem ersten Namen hat der Hübner'sche „*chrysocephala*“ das Vorrecht, in der zweiten Art erkennt der Verf. *Tinea magnella* Fab.

Freyer (N. Beitr. T. 489) bildete *Gastropacha Ariae*, in welchem er eine selbstständige Art erkannte, mit der Raupe und Puppe ab; die Raupe lebt auf Alpen auf einer alpinen Weidenart. — Hering (Ent. Zeit. S. 233) theilte über die Raupe seiner *Lithosia arideola* nähere Nachrichten mit.

Hutton beschrieb die Verwandlungsgeschichte der *Bomb. (Actias) Selene* (Transact. Ent. Soc. Lond. IV. S. 221). Die Raupe lebt vorzüglich auf einem Strauch, der von den Eingebornen „Munsoree“ genannt wird; das Gespinnst ist hart, aussen dicht mit Blättern beklebt, innen ohne Lagen weicher Seide. Die Raupen waren aus Eiern ausgekommen, welche im April gelegt waren; sie spannen sich im Juli ein; einige Schmetterlinge erschienen schon im August, die übrigen Puppen blieben den Winter hindurch liegen und lieferten erst im folgenden Juni ihre Schmetterlinge.

Lucas setzte seine Beobachtungen über *Sat. Cecropia* fort (Ann. d. l. Soc. Ent. d. Fr. Bull. S. xxxvii. lxi.). Seine Bemühungen, diesen Schmetterling in Frankreich einheimisch zu machen, scheinen zu scheitern, denn die von den gezogenen Schmetterlingen gelegten Eier, obgleich befruchtet, blieben unfruchtbar. Dieselbe Erfahrung hat übrigens in Deutschland schon vor längerer Zeit Hr. Sommer in Altona gemacht, welchem bei der grössten Sorgfalt auch nicht gelang, mehr als eine europäische Generation zu erziehen. Der Verf. glaubt, dass der Versuch im südlichen Frankreich besser glücken möchte; es ist aber die Frage, ob nicht der Schmetterling den nordamerikanischen Winter vermissen würde.

Von *Psyche* zählt Herrich-Schäffer (a. a. O.) 16 Arten auf: neu sind: *Ps. fasciculella* (f. 106); *opacella* (f. 102) aus Oesterreich; *helicinella* (f. 108. 109) aus Sicilien. — Hering (Ent. Zeit. S. 227) entdeckte noch eine neue Art bei Stettin, *Ps. Stetinensis*, und theilte hübsche Beobachtungen über die Naturgeschichte derselben mit. Besonders ist daraus hervorzuheben, was der Verf. über die Fortpflanzung in Erfahrung brachte. In einem Gefäss mit einer Anzahl von Säcken, aus welchen nur 1 Männchen ausgeschlüpft war, bemerkte er eine Anzahl junger Räupecn. Er öffnete darauf alle Säcke, fand in allen, so weit sie nicht Ichneumonentönnchen enthielten, nur weibliche Puppen, alle mit Eiern angefüllt, bis auf eine, welche leer war: ohne Zweifel die Mutter der Räupecn. Der Verf. zieht hieraus den Schluss: „schon im Puppenzustande ist das Insect zur Begattung befähigt“, ich würde lieber sagen „hier legt das Weibchen nicht einmal die Puppenhaut ab.“ — Ob in der Puppenhaut schon eine Oeffnung zur Begattung vorhanden ist oder das Männchen sie erst durchbohrt, blieb dem Verf. zweifelhaft.

**Noctuae.** Neue Arten sind:

*Bryophila Umovii* Eversmann (Bull. Mosc. S. 85. T. 2. F. 3) aus Sibirien.

*Agrotis carnica* Hering (Ent. Zeit. S. 236). Die Raupe ist von Kahr auf dem Schnee auf der Saualp bei Klagenfurt gefunden; die Eule ist auch unter den Namen *glacialis* Kahr und *egregia* Led. verbreitet worden.

*Noctua obesa* Eversmann (a. a. O. S. 86. T. 2. F. 2) aus dem östlichen Sibirien.

*Hadena baltica* Hering (Ent. Zeit. S. 237) aus Norddeutschland. — Standfuss ebenda S. 384.

*Apamea Illyria* Freyer (N. Beitr. T. 483. F. 2) aus Illyrien.

*Leucania velutina* Eversmann (a. a. O. S. 87. T. 2. F. 5) aus dem Orenburgischen.

*Cucullia consors* Desselb. (ebend. S. 88. T. 2. F. 4) aus Sibirien.

*Chariclea Eversmanni* Kolenati (Melet. V. S. 102) aus Transkaukasien.

*Ophiusa lubrica* Freyer (N. Beitr. T. 483. F. 4), von *O. ludicra* (T. 483. F. 3) abgesondert.

*Euclidia Caucasica* Kolenati (Melet. V. S. 104) aus dem Lhesgischen Kaukasus und Iberien.

*Erebûs magus* und *endoleucus* Guérin (Iconogr. R. A. texte S. 521), der erste von Madagascar, der zweite von Java.

*Agarista Leonora* Doubleday (Stokes Discov. I. S. 518. F. 4) aus Neuholland und *A.? stellata* Guérin (a. a. O. S. 493) von Madagascar.

Metzner wies Boisduval's Behauptung, dass *Anthophila com-*

*munimacula* eine *Limucodes* (*Heterogenea*) sei (s. Jahrb. f. 1814. S. 145) als unstatthaft zurück (Entom. Zeit. S. 375).

Keferstein zeigte, dass *Anthoph. glarea* und *cretula* Frey. einerlei, nämlich *A. glarea* Tr. sei; das Weibchen erhielt er aus Frankreich als *A. phlomidis* Boisd. (Ent. Zeit. S. 31).

Freyer (N. Beitr. T. 484 u. 485) bildete die Raupen von *Gortyna flavago* und *Ophiusa rectangularis* ab; die erstere lebt in den Stengeln der Walddistel, die letztere, nach Stentz, auf dem Zürgelbaum (*Celtis*), ferner (T. 489. 490. 491) *Noctua neglecta* Hü. mit der auf Eichen, *Heliothis Ononis* H. mit der auf *Ononis spinosa*, und *H. dipsacea* mit der auf *Cichorium Intybus* lebenden Raupe. — Hering (Ent. Zeit. S. 34) beschrieb die Raupe der *Ophiusa pastinum*; — Bellier de la Chavignerie (Ann. d. l. Soc. Ent. d. Fr. Bull. S. LXIV) theilte Beobachtungen über die Raupe der *Abrostola asclepiadis* mit: sie weicht in der Zeichnung und Färbung sehr von denen der nahe verwandten *A. triplasia* und *urticae* ab, ebenso in der Lebensweise, sie hat nämlich, obgleich 16füßig, einen ähnlichen Gang wie die Plusien-Raupen, lebt ausschliesslich auf *Asclep. vincetoxicum*, frisst aber nur Nachts und hält sich bei Tage versteckt.

**Geometrae.** Diese Familie ist mit einer Anzahl neuer Arten vermehrt worden:

*Ennomos temperata* Eversmann (Bull. Mosc. S. 89. T. 2. F. 1) aus Sibirien.

*Psodos moeroraria* Freyer (N. Beitr. T. 486. F. 1) vom Ural.

*Acidalia consentaria* Desselb. (ebenda F. 2) ebendaber.

*Larentia immundata* und *prolongata* Lienig-Zell. (Isis S. 194. 198) aus Lievland; — *L. (Eupithecia) spissilineata* Metzner (Ent. Zeit. S. 241) aus der Türkei.

*Cidaria passeraria* Freyer (N. Beitr. T. 486. F. 3) von der Schlückerthalpe; — *C. collinaria* Metzner (Ent. Zeit. S. 238) aus Oesterreich; — *C. arctata* und *serrata* Lienig-Zell. (Isis S. 199. 200) aus Lievland; die erstere auch vom Riesengebirge.

*Coremia pontissilaria* Bruand (Ann. d. l. Soc. Ent. d. Fr. S. 204) aus den Gebirgen von Doubs in Frankreich.

*Zerene alaudaria* Freyer (N. Beitr. T. 486. F. 4) aus den österreichischen Alpen.

*Idaea vinctaria* Lienig-Zell. (Isis S. 203) aus Lievland.

Ueber *Pygmaena fuscaria* bemerkte Boheman, dass dieser von Thunberg als *Bombyx fusca* beschriebene Spanner bisher mit Ausnahme von Zetterstedt allgemein verkannt, und von Hübner, Treitschke, Duponchel *venetaria*, von Freyer *canitiaria* benannt sei; er müsse *Pygmaena fuscaria* heissen. Der Schmetterling kommt sowohl auf den schwedischen als auf den deutschen Alpen nicht selten vor. Das Weibchen, welches noch wenig bekannt zu sein scheint, zeichnet sich ausser seinen einfachen Fühlern auch durch schmale, fast keulförmige Flügel aus (Öfvers. Vet. Acad. Förhandl. 1846. S. 177).

Keferstein theilte mit, dass nach Mann's Beobachtung *Acidalia pallidaria* (♂) und *byssinata* (♀) die beiden Geschlechter einer Art ausmachen; ebenso verhalten sich *Acid. scabraria* und *alpestrata*. (Entom. Zeit. S. 30).

**Pyralides.** Ein Paar neuer Arten sind *Pyralis inquinatalis* und *Botys pascualis* Lienig-Zell. Isis S. 205. 206 aus Livland. Die mit *B. sambucalis* nahe verwandte *Botys stachydalis* Zink. = *parietarialis* Mann. wurde von Metzner (Ent. Zeit. S. 242) erläutert.

**Crambidae.** „Die Arten der Gattung *Eudorea*, beschrieben von P. C. Zeller“ (Linnaea Ent. S. 262. T. 2). Der Verf. entwickelt im Eingange die systematischen Verhältnisse der Crambiden-Familie und zeigt ihre nahe Uebereinstimmung mit den Pyraliden, mit denen sie im Adernverlauf und den Dimensionen der Flügel, im Bau der Kopftheile und Gliedmaassen und in der Lebensweise übereinkommen. Die geringere Ausbildung der Färbung der Hinterflügel unterscheidet die Crambiden von den Pyraliden und weist ihnen ihre Stelle hinter den Pyraliden an. Die Familie theilt sich hauptsächlich nach der Bildung der Taster in die beiden Gruppen der Crambiden und der Phyciden; die Gatt. *Eudorea* Curt., zu den ersteren gehörend, zeigt im Flügelbau grosse Annäherung an die Phyciden, und ist als das Bindeglied zwischen beiden zu betrachten. Es sind hier 27 Arten von *Eudorea* beschrieben, unter denen 10 dem Verf. unbekannt waren: neu sind *E. pupula* Hü. aus Brasilien; *perplexella* F. v. R. von Fiume und aus Ungarn; *ingratella* Mann aus den Gebirgen bei Wien; *laetella*, bei Glogau und Danzig; *phaeoleuca* Metz. aus dem Banat; und *coarctata* Zell. aus Kleinasien und Sicilien.

„Die knotenhörnigen Phyciden, nach ihren Arten beschrieben von P. C. Zeller“. (Isis S. 729). Die hier sorgfältig bearbeitete Gruppe enthält die beiden Gattungen *Nephopteryx* und *Pempelia*, welche sich dadurch auszeichnen, dass die männlichen Fühler über dem Wurzelgliede eine grosse, mit einem grossen Schuppenbusch ausgefüllte Biegung, also eine knotenartige Verdickung haben; die Fühler der Weibchen sind einfach borstenförmig. Bei *Nephopteryx* haben die Maxillartaster bei beiden Geschlechtern ziemlich übereinstimmend gewöhnlich vor der Spitze einen seitlichen, aus langen Schuppen gebildeten Fortsatz, bei *Pempelia* haben die männlichen Maxillartaster an der Spitze einen langen Pinsel, welcher in einer von Schuppen gebildeten Rinne des 2ten Gliedes der Lippentaster aufgenommen wird. — Die Arten sind in folgende Untergatt. vertheilt:

I. *Nephopteryx*. — A. *Dioryctria* Z.: die Glieder der männl. Fühler deutlich abgesetzt: 1. *serraticornella* Metz. aus Ungarn; 2. *coenulentella* n. sp. aus Sicilien; 3. *abietella* W. Vz.; 4. *Fischeri* n. sp. von Wien. — B. Die männlichen Fühler bor-

stenförmig: *a. Nephopteryx* pr. die Lippentaster aufwärts gekrümmt: 5. *roborella* W. Vz.; 6. *Metzneri* n. sp. aus der europ. Türkei; 7. *poteriella* n. sp. in Sicilien auf Kalkboden auf *Poterium spinosum*; 8. *rhenella* Zink.; 9. *similella* Zink. — *b.* Lippentaster fast gerade, schräg aufwärts gerichtet oder horizontal: *a. Psorosa* Z. Vorderflügel raushschuppig; Taster schräg aufwärts gerichtet: 10. *Wagnerella* Frey; 11. *Dahliella* Tr. — *β. Selagia* Hü. Vorderflügel glatt, Taster fast horizontal: 12. *ianthinella* Hü. — 13. *argyrella* W. Vz.

II. *Pempelia*. *A. Etiella* Z. Taster sehr lang, horizontal vorgestreckt mit sehr langem Maxillarpinsel. Die Stirnschuppen bilden ein ansehnliches Stirndach. Die Querader der Hinterflügel fängt unter dem 2ten der vier Aeste der Medianader an: 1. *Zinkenella* Tr. (*Chil. colonellus* und *majorellus* Costa); die Raupe lebt in den Hülsen von *Spartium junceum*. — *B.* Taster viel kürzer, aufgekümmt, Stirndach kurz oder ein blosser Schuppenwulst: *a. Eudoro*pe Hü. Vorderflügel ohne Querlinien, mit Längszeichnungen: 2. *euphorbiella* n. sp. bei Syracus auf *Euphorbia cyparissias*, auch von Ragusa; 3. *carnella* L. — *b.* Vorderflügel mit deutlichen Querlinien: *a. Pempelia* pr. mit glatt anliegender Beschuppung: 4. *Dionysia* n. sp. bei Syracus, an Disteln; 5. *obductella* Z. F. v. R.; 6. *thymiella* n. sp. bei Syracus auf einer Art von Thymian; 7. *sororiella* Zell.; 8. *ornatella* W. Vz.; 9. *subornatella* Duponch. (*serpylletorum* Zell.); 10. *adornatella* Tr.; 11. *petrella* n. sp. aus Nordamerika; 12. *carbonariella* F. v. R.; 13. *faecella* F. v. R.; 14. *perfluella* Zink.; 15. *adelphella* F. v. R.; 16. *spadicella* Hü. — *β. Salebria* Z. mit Schuppenwülsten: 17. *cingulella* n. sp. aus Ungarn; 18. *betulae* Götze (*obtusella* Zink. Tr., *christella* Fr., *holosericella* F. v. R.; 19. *palumbella* W. Vz.; 20. *albariella* Zell.

Eine neue Art ist *Epischia Vaccinella* Lienig (Isis S. 266). Die Raupe lebt auf *Vaccinium uliginosum*.

Ueber die Verheerungen der *Galleria cerella* in den Bienenstöcken theilten Carl Nagel (Allg. deutsch. naturhist. Zeit. I. S. 565) und Lucas (Ann. d. l. Soc. Ent. d. Fr. Bull. S. cviii) Beobachtungen mit.

*Chilo phragmitellus* Hü. wurde von Freyer (N. Beitr. T. 492) nebst den früheren Ständen abgebildet.

**Tortrices.** Diese Fam. wurde von Frau Lienig und Hr. Zeller (Isis S. 211—263) mit einer grösseren Zahl lievländischer Arten bereichert, welche zum Theil auch in Deutschland sich finden: *Penthina suffusa* Kuhlw., lebt im Weissdorn; *P. Lienigiana* Tisch. lebt in *Ledum palustre* und ist nach Zeller's Vermuthung vielleicht *T. Ledana* Lin. — *Coccyx pinivorana* Zell. in Kieferngehölzen; — *Sericoris lucivagana* Lien., *S. palustrana* Lien., *S. postrema* Lien. — *Paedisca Hübneriana*; *P. grandaevana*, durch ihre Grösse ausgezeichnet, lebt vermuthlich im Huflattig. — *Grapho-*

*litha incana* Zell., lebt vermuthlich in *Artemisia vulg.*; *G. pinicolana* Zell., in Kieferngehölzen; *G. padana* Lien., lebt in den Herzblättern des Faulbaums; *G. cuphana* Tisch., auf Heidekraut; *G. Gimmerthaliana* Lien. lebt im *Vaccin. uliginosum*; *G. Vacciniana* Tisch. im *Vaccin. Myrtillus*; *G. Ochsenheimeriana* Lien. auf Tannen, *G. plumbatana* Zell. auf Eichen; *G. Leguminana* Lien.; *G. gallicolana* v. Heyd.; *G. suspectana* v. Heyd.; *G. acuminatana* Zell. — *Phoxopterus Lamana* Zell. auf Wasserpflanzen; *Ph. nitidulana* Lien. lebt auf *Vaccin. uliginos.* — *Teras Comariana* Lien. lebt auf *Comarum palustre*.

*Sericoris Sudetana* wurde von Standfuss auf dem Kamm des Riesengebirges entdeckt, und in der Entom. Zeit. S. 386 beschrieben.

**Tineae.** Die Gatt. *Lithocolletis* wurde von Zeller monographisch bearbeitet („die Arten der Blattminirergattung *Lithocolletis* beschrieben von P. C. Zeller“, *Linnaea Ent.* 1. S. 166. T. 1). — Die 41 Arten sind auf folgende Weise geordnet.

A. Die Franzen der Vorderflügelspitze bilden ein Schwänzchen. — a. Das Schwänzchen scheint (nach seiner dunklen Färbung) aus der Flügelspitze zu kommen: 1. *Roboris* Zell.; 2. *scitulella* F. v. R. n. sp. von Wien; — b. Das Schwänzchen scheint (nach seiner dunklen Färbung) vor der Flügelspitze herabzukommen: 3. *Saportella* Duponch. (*Kuhlweiniella* Z.); 4. *Amyctella* Duponch. (*Mülleriella* Zell.); 5. *distentella* F. v. R. n. sp. von Wien; 6. *ilicifoliella* F. v. R. n. sp. von Wien; 7. *delitella* F. v. R. n. sp. von Wien. — B. Die Franzen der Vorderflügelspitze bilden kein Schwänzchen. a. An der Basis der Vorderflügel ist eine weissliche Längslinie: 8. *Rajella* L.; 9. *elatella* n. sp. von Glogau; 10. *insignitella* n. sp. ebendaher und von Wien; 11. *lautella* Heyd. n. sp. von Wien und Frankfurt a. M.; 12. *pomifoliella* Tisch.; 13. *pomonella* Z. (*El. Blancardella* Tr.?). 14. *Salictella* n. sp. bei Wien auf Weiden; 15. *Mannii* n. sp. bei Wien auf Eichen; 16. *ulmifoliella* Hü.; 17. *cavella* Z. (*Schreberella* Z. Is.); 18. *Junoniella* n. sp. von Glogau; 19. *fraxinella* n. sp. bei Wien auf Eschen; 20. *quercifoliella* F. v. R.; 21. *Messaniella* n. sp. bei Messina auf *Querc. pubescens*; 22. *Betulae* Zell.; 23. *connexella* n. sp. bei Glogau und Wien; 24. *scopariella* Tisch. n. sp. Deutschl. Lievl.; 25. *alniella* Tisch. (*Rajella* Zell. Is.); 26. *Heegeriella* n. sp. von Glogau. — b. An der Basis der Vorderflügel keine weisse Längslinie: α. Die Vorderflügel haben scharfe, doch nicht metallisch glänzende Zeichnungen, und an der Spitze einen deutlichen Punct oder Strich: 27. *Cramerella* F.; 28. *tenella* n. sp. von Reichstadt und Wien; 29. *abrasella* F. v. R. n. sp. bei Wien in Eichenblättern; 30. *acerifoliella* F. v. R. Zell. — β. Die Vorderflügel metallglänzend gefärbt, mit hellen metallglänzenden Querlinien und Randstrichen: 31. *emberizaepennella* Bouché; 32. *Fröhlichella* Zell.; 33. *Kleemannella* F.; 34. *ulminella* Zell. —

γ. Die Vorderflügel staubig, mit wenig scharfen Zeichnungen und fast glanzlos: 35. *Heydenii* n. sp. bei Frankfurt a. M. auf *Lonicera caprifolium*; 36. *agilella* n. sp. bei Wien auf Ulmen; 37. *pastorella* v. Heyd. n. sp. in Deutschl. auf Weiden; 38. *Tremulae* n. sp. in Deutschl. auf Espen; 39. *populifoliella* Tr.; 40. *comparella* F. v. R. n. sp. bei Wien auf Pappeln; 41. *acaciella* n. sp. bei Wien auf Acazien.

Die Gatt. *Talaeporia* Zell. wurde von Guénée gemustert: (Note monographique et rectificative sur le genre *Talaeporia* Zell., *Solenobia* Duponch.; Ann. d. l. Soc. Ent. d. Fr. IV. S. 5). Der Verf. ist der Meinung, dass die genannte Gattung mit *Psyche* zunächst verwandt sei, was schon daraus hervorgehe, dass Boisduval sie in seinem Catalog mit unter *Psyche* begreife, er findet indess die Unterscheidung beider Gattungen gerechtfertigt und scheint geneigt die *Psychiden* eher den Schaben als den Spinnern anzuschliessen. Von *Talaeporia* führt er folgende Arten auf.

A. Fühler scheinbar einfach: 1. *minorana* Duponch. — 2. *politella* O. Tr. F. R. Zell. Boisd., *Lefebvrella* Duponch. — 3. *psendobombycella* Hü. Tr. F. R. Zell. Boisd. Duponch. Cat., *glabrella* O., *Andereggella* Dup. Suppl. — 4. *murinella* Boisd. Ind., Dup. Cat. (non Sup.). — 5. *clathrella* Tr. i. not. F. R. Zell. Dup., *triquetrella* Tr. Suppl. — 6. *triquetrella* Hü. Zinck? F. R., *lichenella* Zell. Dup. Suppl.

B. Fühler stark gekämmt: 7. *lapidicella* Zell. i. not. Réaum. Geoffr., *pectinella* Dup. — 8. *petrella* Guén. Réaum. Geoffr., *Psyche lichenum* Schr.? Zell. i. not. — 9. *tabulella* Guén. *clathrellā* Bruand.

Ueber drei Arten dieser Gattung theilen A. u. O. Speyer ausführliche Beobachtungen mit (Isis S. 29): *Psyche (Talaeporia) triquetrella*, *sepium*, *betulina*. Die zweite Art, deren Raupe an alten Gartenzäunen lebt und kleine staubartige Flechten frisst, ist neu (sie gehört in die Abth. mit stark gekämmten Fühlern, ist aber nicht *lichenum* Zell. (*petrella* Guén.)). — An der ersten Art beobachteten die Verf. die schon öfter wahrgenommene Erscheinung, dass fruchtbare Eier ohne vorhergegangene Begattung gelegt wurden.

Mehrere neue Arten sind von Frau Lienig in Lievland beobachtet und von Zeller beschrieben (Isis S. 271—298): *Tinea redimitella* Zell., *fuliginosella* Lien., *Ochsenheimeria bisontella* Lien., *Oecophora torquatella* Lien., *Depressaria ciniflonella* Lien., *hepatariella* Lien., *Gelechia temerella* Lien., *diaphanella* Lien., *pruinosa* Lien., *costiguttella* Lien., *internella* Lien., *Argyresthia pulchella* Lien., *Coleophora deauratella* Lien., *splendidella* Lien., *Cosmopteryx Lienigiella* Zell.

Kolenati (Melet. V. S. 111, 112) stellte *Chalybe chrysopygella*, *Tinea Dariella* und *Adela adamantella*, aus dem Kaukasus, auf.

Zeller zeigte, dass unter Ochsenheimer's *Phyc. mediella* zwei Arten begriffen waren, nämlich 1. *Euplocamus boleti*, *Noct. boleti* F., und 2. *Eu. tessulatellus* Zell.; die erstere lebt in der Ebene überall vorzüglich in Weidenschwämmen, die andere scheint eben so verbreitet in Gebirgen zu sein. (Entom. Zeit. S. 178).

Nach den Beobachtungen von Blaud erscheint *Tinea oleella* F. jährlich in drei Generationen; die Raupen der ersten Gen. leben als Minirraupen in den Blättern; die Schmetterlinge erscheinen nach 15 Tagen, und die Weibchen legen ihre Eier einzeln an die jungen Blüthenrispen. Die Raupen dieser zweiten Generation gehen die Knospen an und vernichten viele derselben; gegen das Ende des Juni erscheinen die Schmetterlinge; die Raupen der dritten Generation dringen in die Frucht ein und verzehren den Kern. Die Schmetterlinge der dritten Generation erscheinen im Herbst und legen ihre Eier an die Unterseite der Blätter, aus welchen im nächsten Frühjahr die Minirraupen der ersten Generation kommen. Die erste Generation bildet bei Duponchel *Elachista oleella*, die der dritten rechnet er zu *Oecophora*; der Verf. aber behauptet auf das Bestimmteste die Einerleiheit derselben. (Compt. rend. XXII. S. 793).

## D i p t e r a.

„Diptera Scandinaviae disposita et descripta“ auct. Zetterstedt. Tom. V. Lundae 1845.

„Dipteres exotiques nouveaux ou peu connus“ par Macquart, Supplement. Paris 1846.

Ist mir noch nicht zugegangen, weshalb ich den Bericht darüber bis zum nächsten Jahre aussetzen muss.

„Zweiter Beitrag zur Dipterologie Russlands von B. A. Gimmerthal“ (Bull. Mosc. 1846. 3. Hft. S. 3).

„Fragmente zur Kenntniss der europäischen Arten einiger Dipterengattungen, vom Prof. Dr. H. Loew.“ (Linnaea Entomol. I. S. 319).

„Beitrag zur Kunde der Dipteren, insbesondere über das Vorkommen mehrerer Gattungen nach besonderen Localitäten und den Fang derselben, so wie auch über die Lebensweise einiger Larven, von Bremi in Zürich“ (Isis S. 164).

Eine sehr lehrreiche Abhandlung, welche einen Reichthum von Erfahrungen mittheilt und von keinem Dipterologen ungelesen bleiben darf.

**Tipulariae.** Eine Reihe neuer Gattungen ist von Winnertz in der Entom. Zeit. S. 11 aufgestellt und durch ein Paar vorzüglich schöne Steintafeln erläutert:

1. *Corynoneura*, aus der Gruppe der *T. culiciformes*: „Antennae porrectae, filiformes, maris 9-articulatae, plumosae, art. inferioribus octo ovatis, ultimo maiore, clavato, apice pilis coronato; feminae 5-articulatae, pilosae, art. inferioribus quatuor ovatis, ultimo elongato, pilis brevioribus coronato quam maris. Palpi incurvi, 4articulati; articulo ultimo elongato. Oculi subrotundi, intus paullulum emarginati. Ocelli nulli. Alae lanceolatae, nudaе, deflexae. Costa brevissima, in clavae formam dilatata; maris circiter ad partem quartam, feminae ad medium marginis antici pertinens.“ Zwei neue Arten *C. scutellata* und *minuta*.

2. *Heteropeza*, aus der Gruppe der *T. gallicolae*. „Antennae porrectae, moniliformes, maris 11-, feminae 10articulatae; articulis duobus radicalibus crassis. Proboscis brevissima, in os retracta, apice palpigera. Palpi 4articulati, articulis inaequalibus. Oculi lunati. Ocelli nulli. Tarsorum articulus 3. longissimus, 4. et 5. brevissimi. Alae lanceolatae, alutaceae, binerviae, incumbentes, parallelae.“ Eine neue Art, *H. pygmaea*, wurde aus faulem Holze erzogen.

3. *Ditomyia*, aus der Gruppe der *T. fungicolae*. „Antennae porrectae, compressae, articulis 17; articulo 1. cyathiformi, 2. cupuliformi, sequentibus ovato-cylindricis. Palpi exserti, 2articulati, articulo 1. crasso, ovato, 2. oblongo. Oculi rotundi, hemisphaerici. Ocelli tres, frontales, inaequales, lineam transversalem efficientes. Tibiae apice calcaratae, posticae lateribus spinulosae. Alae obtusae, pilosae, incumbentes, parallelae.“ — Eine neue Art *D. trifasciata*, deren Larve in Polyporus-Arten lebt.

4. *Macrorhyncha*, aus der Gruppe der *T. fungicolae*: „Antennae porrectae, subcompressae, 17articulatae, articulo 1. cyathiformi, 2. cupuliformi, sequentibus cylindricis. Proboscis elongata, sub pectore inflexa, profunde bifida, labiis elongatis. Palpi exserti, distincte 4articulati. Oculi oblongi, intus emarginati. Ocelli 3 frontales, inaequales, in triangulum dispositi. Tibiae apice calcaratae, posteriores lateribus spinulosae. Alae obtusae incumbentes, parallelae. Der Verf. bemerkt, dass diese Gattung vielleicht sich als einerlei mit *Asindulum* Latr. ausweisen werde, jedenfalls aber wird die aus faulem Holze erzogene Art *M. flava* neu sein.

5. *Tetragoneura*, gleichfalls aus der Gruppe der *T. fungicolae*: „Antennae porrectae, subcompressae, 16articulatae, articulo 1. cyathiformi, 2. cupuliformi, sequentibus cylindricis. Palpi exserti, incurvi, 4articulati. Oculi rotundi. Ocelli tres, frontales, lineam paullulum curvatam efficientes. Tibiae apice calcaratae, posteriores lateribus spinulosae. Alae obtusae, incumbentes, parallelae; nervorum marginalium 2. et 3. duobus nervis transversalibus, non longe distantibus coniuncti et sic non procul ab apice secundi parvum quadratum formantes.“ Zwei neue Arten *T. hirta* und *distincta*, die erstere aus faulem Buchenholz, auch einmal aus Polyporus versicolor erzogen.

6. *Macrostyla*, vielleicht zu den *T. gallicolae* gehörend: „Antennae porrectae, moniliformes, feminae 1 Oarticulatae, maris . . . ?, articulo 1. cyathiformi, 2. cupuliformi, sequentibus ovatis. Palpi . . . ? Oculi rotundi. Ocelli tres, frontales, inaequales, in triangulum dispositi. Alae magnae, obtusae, pilosae, incumbentes, parallelae.“ Eine neue Art, *M. latipes*. — Alle diese Tipularien sind aus der Gegend von Krefeld.

Rondani hat seine zweite Dipterologische Abhandlung über die Eintheilung der Gruppen der Lestreminen und Cecidomyen neu bearbeitet (Compendio della seconda memoria ditteologica di Camillo Rondani, con alcune aggiunte e correzione. Nuov. Annal. delle Scienz. Nat. di Bologna 2. Ser. Tom. VI. S. 363).

Die Lestreminen, deren vorzüglichstes Kennzeichen in die mehr oder weniger deutlichen Ocellen gesetzt wird, sind hier auf folgende Weise eingetheilt.

- a. Venae longitudinales alarum sex, duabus intermediis coniunctis magis vel minus longe a basi et tunc furcam venosam efformantibus.
- b. Antennarum articuli in mare saltem 14, in femina saltem 10.
- c. Antennarum articuli etiam in mare parum aut vix petiolati, et in utroque sexu numero aequales . . . 1. *Sciara* F.
- cc. Antennarum articuli saltem in mare distincte petiolati et in eodem sexu magis numerosi.
- d. Furca venosa intermedia alarum basi distincte dilatata. Antennae in maribus articulis 14. . . . . 2. *Zygoneura* Meig.
- dd. Furca venosa non distincte dilatata ad basim. Antennarum articuli in mare 15 vel 16.
- e. Ocelli non manifesti . . . . . 3. *Lestremia* Macq.
- ee. Ocelli manifesti.
- f. Tarsi in utroque sexu simplices. Antennae in mare articulis 16, in femina 12 . . . . . 4. *Microsciara* Rond.
- ff. Tarsi 4 in femina dilatati. Antennae in mare articulis 16, in femina 10 . . . . . 5. *Catocha* Halid.
- bb. Antennarum articuli in mare 9 . . . . . 6. *Anarete* Halid.
- aa. Venae longitudinales quatuor tantum distinctae, intermedia non aut vix perspicua. Duae posticae coniunctae longe a basi alarum.
- g. Antennae in mare articulis 10 instructae, a tertio ad extremum decrescentibus, petiolis brevissimis . . . . . 7. *Micromya* Rnd.
- gg. Antennae in mare articulis 15, a tertio ad ultimum subaequalibus, petiolis elongatis; in femina articulis 12, petiolis brevissimis . . . . . 8. *Neurolyga* Rond.

Die durch die Kürze des ersten Fussgliedes bezeichnete Gruppe der Cecidomyen enthält folgende Gattungen:

- a. Venae longitudinales prima et secunda venula transversa coniunctae . . . . . 1. *Porricondyla* Rond.

- aa. Venae transversariae nullae.
- b. Antennarum articuli petiolis longis saltem in mare, si brevibus vel brevissimis in utroque sexu tunc venae longitudinales saltem tres distinctae.
- c. Vena secunda longitudinalis ad marginem posticum producta prope apicem alarum.
- d. Antennarum articuli 18—20 in utroque sexu, petiolis brevibus vel brevissimis etiam in mare . . . 2. *Phytophaga* Rond.
- dd. Antennarum articuli in mare 22 et ultra, petiolis longis vel longissimis, in femina 14—15, petiolis brevibus vel brevissimis. 3. *Cecidomyia* Latr.
- cc. Vena secunda longitudinalis marginem anticum attingens magis vel minus longe ab apice alarum . . . 4. *Dasyneura* Rond.
- bb. Antennarum articuli non distincte petiolati in utroque sexu. Venae duae tantum distinctae a costali.
- e. Venae duae alarum breves, prima marginem anticum attingens longe ab apice . . . 5. *Brachyneura* Rond.
- ee. Venae duae alarum longissimae margini postico productae.
- f. Proboscis brevissima. Thorax in formam colli non elongatus 6. *Lasioptera* Meig.
- ff. Proboscis longiuscula, perpendicularis. Thorax in formam colli elongatus . . . 7. *Oxyrhynchus* Rond.

Die Gattungen *Microsciara*, *Micromya*, *Neurolyga*, *Porricondyla*, *Phytophaga*, *Dasyneura*, *Brachyneura* und *Oxyrhynchus* sind noch durch weitere Beschreibungen und durch Abbildungen ihrer Fühler und Flügel erläutert.

Gimmerthal's Aufzählung der Zweiflügler Russlands begreift die Tipularien von einem Theil von *Chironomus* bis zu *Rhyphus*. Neue Arten sind *Chironomus nigripes*, *Leia bifasciata*, *Mycetophila Curona*.

Die Erscheinung des Heerwurms ist nach der Beobachtung des Försters Raude zu Birkenmoor bei Ilfeld durch Berthold dahin aufgeklärt, dass sie durch die Larven der *Sciara Thomae* hervorgebracht wird, welche sich zu Zügen, denen der Processionsraupen vergleichbar, vereinigen. (Götting. Gelehrt. Anz. 1845. Nachricht S. 65, ferner Allg. Deutsch. Naturhist. Zeitung I. S. 26 und Ann. d. I. Soc. Ent. d. Fr. IV. Bull. S. VIII. — Rev. Zool. S. 14).

Die Larve der *Cecidomyia Verbasci* Vallot, so wie ihre in den Blüten von *Verbascum* und *Scrophularia* gebildete Galle sind von Leon Dufour (Ann. d. Sc. nat. V. S. 5. T. 2. F. 1—15) beschrieben.

Die Verwandlungsgeschichte der *Scatopse nigra* ist von Leon Dufour beobachtet (Compt. rend. XXIII. S. 1058. Ann. d. sc. nat. VI. S. 374). Die Larve, welche in Kehrigt, faulenden Pflanzenstoffen und Latrinen lebt, ist länglich, schmal, etwas flach, weisslich, mit einem blassrothen, dünn hornigen Kopfe, ohne Spur von Augen. Auch vermisste der Verf. die Mandibeln, dagegen zeigte sich zu jeder

Seite ein rasch schwingender Körper, der in der Ruhe unter die Kopfschale eingelegt wurde, und in welchem der Verf. den Maxillartaster erkannte, den er in ähnlicher Form und Beweglichkeit bei den Larven von *Rhyphus* und *Mycetobia* beobachtete. Der Hinterleib besteht aus acht Ringen, welche an den Seiten jeder einen kleinen Dorn und an den Vorderecken eine kleine Warze haben, mit Ausnahme des letzten, welcher aus zwei Abschnitten besteht, der vordere gewölbt und der hintere flach, ausser dem röhri gen Stigmenträger noch mit einem Paar ungegliederter, eingelenkter Anhänge versehen. Luftlöcher wurden nur zwei Paare erkannt, das eine auf dem letzten Hinterleibs-, das andere auf dem Prothoraxringe. Die Puppe ist dadurch merkwürdig, dass die Larvenhaut nur theilweise abgelegt wird, und zwar auf dem Thorax, während der Hinterleib von der Larvenhaut eingeschlossen bleibt, und auch die Kopfschale an der Larve haften bleibt. Der Thorax erhält bei der Puppe auf jeder Seite eine grosse gegabelte Borste. Nachträglich bemerkt der Verf., dass Herr Perris seine Beobachtungen über die Verwandlungsgeschichte der *Sc. punctata* mitgetheilt habe, welche mit den seinigen fast ganz übereinstimmen, namentlich das theilweise Ablegen der Larvenhaut bestätigen. Dass auch Bouché die früheren Stände der letzteren (*Sc. notata* = *punctata*) schon kennen gelehrt hat, ist dem Verf. entgangen, dessen Beschreibung die von Bouché theils bestätigend, theils erweiternd, ein schätzbarer Beitrag zur Naturgeschichte der Dipteren ist.

Die Arten der Gatt. *Scatopse* sind von Loew in der Linn. Ent. I. S. 324 einer Musterung unterworfen worden. Es sind 11 genau auseinandergesetzt worden, nämlich: *A.* bunte: *S. notata* (*notata* und *punctata* Meig.), *flavicollis* Mg., *scutellata* n. sp. aus Deutschland und Dänemark. — *B.* Mattschwarze: *Sc. recurva* n. sp. in Polen und Rhodus, *fuscinervis* n. sp. aus Sicilien, *brevicornis* Mg, *transversalis* n. sp. aus Polen und Deutschland. — *C.* Blankschwarze: *Sc. clavipes* n. sp., aus Polen und Deutschland, *soluta* n. sp. aus Sicilien, *pulicaria* n. sp. aus Deutschland, *halterata* Mg. — Unter 17 von Meigen beschriebenen Arten hat der Verf. also nur 4 mit Sicherheit ermitteln können.

Eine ähnliche, sehr dankenswerthe Bearbeitung hat Ders. der Gatt. *Bibio* gewidmet (ebenda S. 342). Hier sind 15 europäische Arten auseinandergesetzt: 1. *B. pomonae* Mg.; 2. *B. Marci* Mg.; 3. *B. Siculus* Löw, (♀ *fulviventris* Macq. aus Sicilien; 4. *B. hortulanus* Mg.; 5. *B. varipes* Mg.; 6. *B. reticulatus* Löw (♀ *fulviventris* Mg.?). 7. *B. nigriventris* Hal. (nur ♀), 8. *B. laniger* Mg. (und *vernalis* Mg.); 9. *B. hybridus* Halid. (nur ♂); 10. *B. Johannis* Mg., mit welchem *B. rufipes* Mg. als Abänd. verbunden ist; 11. *B. albipennis* Mg. (nur ♂); 12. *B. ferruginatus* Mg.; 13. *B. brevipes* n. sp. von Rhodus; 14. *B. globulipes* n. sp. (nur ♂) aus Italien; 15. *B. clavipes* (*clavipes*, *dorsalis*, *flavicollis* Mg.).

Die Gatt. *Dilophus* bereicherte Ders. mit einer neuen Art, *D. ternatus* (mit drei Dörnkränzen an den Vorderschienen) aus Sicilien (ebenda S. 322).

Eine zweite Art von *Chionea* ist in der Lappmark Torneå entdeckt und von Boheman als *Ch. crassipes* mit der Diagnose „fusca, pedibus ferrugineo-testaceis, pilosis, femoribus posticis valde incrassatis; ♂“ aufgestellt und genau beschrieben. (Öfvers. Vet. Acad. Förhandl. 1846. S. 179).

**Bombyliarii.** Die Artenkenntniss ist in einer Reihe von Gattungen dieser Familie durch Loew's gründliche Auseinandersetzungen (Linnaea Ent. I. S. 365—422) namhaft gefördert worden:

Cyllenia: der bisher einzigen Art der europäischen Fauna, *C. maculata* Latr., fügte der Verf. zwei neue zu: *C. marginata* und *C. obsoleta*, beide von Makri; eine 4te vermuthet er im *Asilus rusticus* Rossi.

Lomatia: den bekannten 1. *L. Sabaea* Mg. aus Italien und Dalmatien; 2. *L. Belzebul* Mg. aus Südeuropa; 3. *L. Hecata* Mg., vom Verf. in Kleinasien gesammelt; 4. *L. lateralis* Mg. ist eine 5te neue Art *L. Alecto*, aus der Umgegend von Patara, zugefügt.

Phthiria: die 8 Arten der europäischen Fauna sondern sich in zwei Abtheilungen: I. Der Fühlergriffel äusserst kurz und daher undeutlich: 1. *Phth. pulicaria* Mg.; 2. *Ph. convergens*, n. sp. aus Italien; 3. *Ph. canescens* n. sp. aus Polen; 4. *Ph. vagans* n. sp. von Patara. — II. Der Fühlergriffel erheblich länger und deshalb ganz deutlich: 5. *Ph. umbripennis* aus Sicilien, 6. *Ph. conspicua* n. sp. von Patara; 7. *Ph. subnitens* n. sp. von Makri; 8. *Ph. rustica* von Stanchio und Rhodus. Den exotischen Arten *Ph. hypoleuca* Wd. und *Ph. testacea* (*Cyclorhynchus testaceus* Macq.) hat der Verf. noch eine neue *Ph. cingulata*, aus Mexico zugefügt.

Usia: 6 Arten: 1. *U. lata* n. sp. von Rhodus und bei Makri; 2. *U. aenea* Latr.; 3. *U. florea* F., vom Verf. bei Makri und auf Rhodus gefangen; 4. *U. manca* n. sp. aus Sicilien; 5. *U. versicolor* F. (von Sicilien); 6. *U. punctipennis* von Makri.

Cyrtosia Perris, eine durch den Mangel der Discoidalzelle sehr ausgezeichnete, sonst mit Platypygus Löw sehr nahe verwandte Gatt., in welcher der bisher einzigen Art *C. marginata* Perr. aus Südfrankreich, zwei neue, *C. opaca* und *nitens*, beide aus Sicilien, zugefügt werden.

Guérin (Iconogr. texte S. 539) beschrieb *Anthrax* (*Exoprosopa flaviceps* aus Brasilien und *Daubei* von Montpellier als neue Arten.

**Xylophagii.** Die Gatt. *Beris* ist in Betreff ihrer Arten von Loew sorgfältig untersucht worden (Entom. Zeit. S. 219. 259. 282. 301) Die aus den Arten mit 4dornigem Schilchen, langen Tastern und beim Männchen getrennten Augen von Haliday gebildete Gattung *Actina*

trägt der Verf. Bedenken anzunehmen, obgleich von ihm auch noch im Flügelgeäder und den männlichen Genitalien Unterschiede bemerkt sind, sie hat aber als eine besondere Abtheilung Geltung gefunden. Die Zahl der Dornen am Schildchen gewährt kein immer sicheres Kennzeichen, indem sie bei einigen Arten Abänderungen unterworfen ist. Zur I. Abth. (eigntl. Beris) gehören: 1. *B. vallata* (Forst.); 2. *B. clavipes* (L.); 3. *B. 6dentata* Mg., mit welcher *B. flavipes* Macq., *obscura* Mg., *chalybeata* Mg. als Abänderungen verbunden sind; 4. *B. fuscipes* Mg., zu welcher *B. nigra* Mg. als Abänd. gehört; 5. *B. pallipes* n. sp. aus dem nördl. Deutschland; 6. *B. dubia* Zett. — II. Abth. A. mit schwarzen Strahlen am Schildchen: 7. *B. nitens*, mit welcher *B. hirsuta* Macq., *Str. similis* Forst., *B. nigripes* Mg., *B. femoralis* Mg. und *B. flavofemorata* Mg. als Abänd. vereinigt sind. — *B.* mit gelben Strahlen am Schildchen: 8. *B. tibialis* Mg. — Exotische, noch näher zu untersuchende Arten sind *B. tricolor* Wd. aus Brasilien und *B. viridis* Say und *B. dorsalis* (*Stratiom. dors.* Say) aus Nordamerika; vielleicht sind auch *Xylophagus spiniger* Wd. (= *Ber. Servillei* Macq.) aus Neuholland und *X. rufipalpis* Wd. aus Mexico hierher zu rechnen. — Von *B. nitens* hat der Verf. einen Zwitter beobachtet (S. 302).

**Stratiomydes.** Die Kenntniss der Arten von *Nemotelus*, *Stratiomys* und *Odontomyia* ist durch Loew (Linn. Ent. I. S. 423—495) in hohem Grade aufgeklärt worden. *Nemotelus* enthält jetzt 1. *N. proboscideus* n. sp. von Sicilien; 2. *N. lasiops* n. sp. ebendaher; 3. *N. anchora* n. sp. desgl.; 4. *N. uliginosus* Mg., mit welchem *N. bifasciatus* Mg. als Abänd. vereinigt ist; 5. *N. pica* Loew aus Polen; 6. *N. notatus* Zett.; 7. *N. globuliceps* (*N. brevirostris* Mg.?) *N. uliginosus* Löw Isis.) aus Polen; 8. *N. brachystomus* n. sp. aus Dalmatien, Griechenland, Kleinasien; 9. *N. pantherinus* Mg.; 10. *N. fraternus* n. sp. aus Deutschland; 11. *N. gracilis* n. sp. aus Kleinasien; 12. *N. bipunctatus* n. sp. ebendaher; 13. *N. nigrifrons* n. sp. aus Sicilien; 14. *N. argentifer* n. sp. aus Griechenland und Kleinasien; 15. *N. nigrinus* Mg. — Unbekannt sind dem Verf. geblieben: 16. *N. longirostris* Wd.; 17. *N. punctatus* F. Mg.; 18. *N. nigritus* Mg.; 19. *N. brevirostris* Mg.; 20. *N. ventralis* Mg.; 21. *N. paludosus* Mg.; 22. *N. frontalis* Macq.; 23. *N. niloticus* Macq.

Von *Stratiomys* beschreibt der Verf. das bisher noch unbekannte Weibchen der *Str. equestris* und eine neue, der *Str. Cenisia* nahe verwandte Art, *Str. flaviventris*, aus Sicilien. Die bisher noch vielfach verwechselten Arten von *Odontomyia* sind auf folgende Weise gesichtet worden: A. 1. *O. tigrina*; 2. *O. flavissima* (wozu *Str. decora* und vermuthlich auch *Str. infuscata* Mg.); 3. *O. annulata* (*Str. annulata* und *7guttata* Mg.); 4. *O. discolor* n. sp. aus Kleinasien; 5. *O. argentata* (wozu *St. paludosa* Schumm.). — B. 6. *O. ornata*; 7. *O. signaticornis* n. sp. aus Kleinasien. — C. 8. *O. hydroleon* (L. Mg. Ztt. Macq. — *Str. vulpina* Pz.?) ; 9. *O. an-*

*gulata* Pz. (*hydropota* Mg.?, *brevicornis* Löw, *ruficornis* Zett.); 10. *O. hydrophila* n. sp. aus Sicilien und Kleinasien; 11. *O. felina* (Pz.); 12. *O. personata* n. sp. aus Dalmatien; 13. *O. viridula* (F. Macq. Zett.); 14. *O. interrupta* n. sp. aus Kleinasien.

**Menopii.** Ref. hat sich an einem lebenden *Oncodes* überzeugt, dass bei dieser Gattung wirklich ein Rüssel vorhanden ist, welcher an der hinteren Fläche des Kopfes vortritt, aber so kurz ist, dass nach dem Eintrocknen keine Spur mehr vorhanden ist. Diese Beobachtung ist an einer neuen Art *O. fumatus* gemacht, welche mit dem *O. fuliginosus* in der Färbung übereinstimmt, aber u. a. durch weisse Schenkel von ihm abweicht. Dies Archiv. 1846. 1. Bd. S. 288.

**Syrphici.** Die europäischen und nordischen Arten von *Helophilus* hat Loew einer sehr genauen Musterung unterworfen (Entom. Zeit. S. 116. 141. 164). Sie gruppieren sich auf folgende Weise: I. mit ovalem Hinterleibe. A. Dunkelgefärbte. a. Die Augen des Männchens zusammenstossend: 1. *H. peregrinus* n. sp. aus Sicilien, auch an den ganz schwarzen Hinterbeinen kenntlich. — b. Die Augen des Männchens getrennt: 2. *H. groenlandicus* (Tab. grönl. O. Fab. *H. arcticus* Zett.) „pallidis thoracis striis lateralibus postice obsolete, intermediis angustis, distinctis“ aus Grönland und Lappland. — 3. *H. glacialis* n. sp. „pallidis thoracis striis obsolete, abdomine superius nitido“ aus Labrador. — 4. *H. borealis* Stäg. „pallidis thoracis striis obsolete, abdomine superius opaco, segmentorum margine posteriori nitido“ aus Grönland. — B. Hellgefärbte. a. mit durchscheinendem Hinterleibe und matten Fühlern: 5. *H. pendulus* (L.); 6. *H. hybridus* n. sp. (*H. trivittatus* ♂ Meig.). — 7. *H. trivittatus* F. — b. mit nicht durchscheinendem Hinterleibe und hellen Fühlern. — 8. *H. versicolor* F.; 9. *H. frutetorum* F. — II. Mit streifenförmigem Hinterleibe: 10. *H. transfugus* (L.); 11. *H. lunulatus* Mg.; 12. *H. lineatus* F.

Durch Leon Dufour ist *Musca femorata* Panz. (Fn. G. 20. 24) in den südfranzösischen Haiden aufgefunden, als eine *Rhingia* beurtheilt und als *Rh. femorata* genauer beschrieben worden (Ann. d. l. Soc. Ent. d. Fr. IV. Bull. S. LVII). Bekanntlich ist dies Insect das Weibchen des *Helophilus lineatus*, einerlei mit *Rhingia muscaria* F., welche letztere Bestimmung auch in der zweiten Angabe von Panzers Fn. Germ. aufgenommen ist.

Eine neue Art von *Callicera* wurde von Guérin (Iconogr. R. A. text. S. 546) aufgestellt: *C. Fagesii*, das zweite Fühlergl. viel kürzer als das erste; die Borste weiss mit schwarzer Wurzel. Der Körper grünlich schwarz, gelblich greis behaart, die Kniee, Schienen und Fusswurzel gelb. Von Montpellier (vielleicht nicht verschieden von *Call. Macquartii* Rond.).

**Oestrides.** „Bemerkungen über die als Larven im Rothwilde lebenden Oestrus“ theilte Kellner in der Entom. Zeit. (S. 29) mit. Es ist zu hoffen, dass die Naturgeschichte der Rothwildbremsen bald aufgeklärt wird, wenn so aufmerksame Forstmänner ihr Augenmerk darauf richten.

Ueber eine umfassende von Joly unternommene Arbeit über diese Familie, namentlich auch in anatomischer und physiologischer Beziehung, ist der Pariser Academie Bericht erstattet (Compt. rend. XXIII. S. 510). Aus demselben scheint vorläufig die Bemerkung von besonderem Interesse zu sein, dass die Oestrus-Larven, so wie sie aus dem Ei kommen, ihrer späteren Form sehr ungleich sind, namentlich nach hinten spitz auslaufen und mit einem Paar Athemröhren endigen.

Guérin (Iconogr. R. A. text. S. 548) beschrieb eine neue Art *Cuterebra Patagonica* aus Patagonien.

**Muscaria.** Robineau-Desvoidy hat seine Bearbeitung der Fliegen der Pariser Gegend fortgesetzt (Myodaires des environs de Paris, Suite. Annal. d. l. Soc. Ent. d. Fr. IV. S. 17). Diese Abhandlung umfasst die dritte Gruppe der Entomobien „*Microceratae*“, bei denen die Fühler nicht auf das Untergesicht reichen, der Gatt. *Nemoraea* Macq. entsprechend, welcher *Trixa* angeschlossen ist, hier in acht Gattungen getheilt: 1. *Trixa* Meig. (*Crameria oestridea* R. D.). — 2. *Panzeria* R. D. (*Tach. puparum* Mg.). — 3. *Meriania* R. D. (*Nem. sylvatica* Macq.). — 4. *Nemoraea* R. D. (*Tach. pellucida* Mg. ♂ und *T. strenua* Mg. ♀). — 5. *Fausta* R. D. (*Nem. nigra* Macq. und *N. viridescens* Mg.). — 6. *Erigone* R. D. (*T. lurida* Fall., *radicum* Mg.). — 7. *Mericia* R. D. (*Nem. erigonea* Macq.). — 8. *Phlebellia* R. D. (*aestivalis* n. sp.).

*Dejeania atrata* Guérin (Iconogr. R. A. text. S. 549) ist eine neue Art von Bogotá.

Die Verwandlungsgeschichte der *Rhynchomyia columbina* hat Léon Dufour geliefert (Ann. d. l. Soc. Ent. d. Fr. IV. S. 327. T. 9. F. II). Die Larve lebt im Wurmmehl alter Fichten- (*Pinus maritima*) Stöcke. Sie hat die gewöhnliche Gestalt der Fliegenlarven, am abgestutzten Hinterende aber einen Kranz von 12 zahnförmigen Fortsätzen, welche sich an dem kastanienbraunen Puppentönnchen als eben so viele kleine stumpfe Höcker wiederfinden. Die Fliege, *Rhynchomyia columbina* Macq., *Tachina columbina* Meig., schwärmt auf Blumen.

Zu der im 5. Bd. von Germar's Zeitschr. gegebenen Bearbeitung von *Trypeta* hat Loew in der Linnæa Ent. (I. S. 495—526) einen Nachtrag gegeben. Von den dort abgehandelten Arten sind jetzt zwei eingezogen: *T. Centaureae*, welche als Abänd. von *T. heraclei* und *T. colon*, welche als Abänderung von *T. nigricoma* eingeht. Dagegen sind neue Arten hinzugefügt: *T. hamifera* von Copenhagen (der *T. alternata* ähnlich); *T. Inulæ* v. Roser aus Würtemberg, *T. lon-*

*girostris* aus Sicilien, *T. gagates* aus Steiermark, *T. dilacerata*, der *Bardanae* ähnlich, aus Deutschland und Polen, *T. megacephala* aus Sicilien, *T. acuticornis*, vermuthlich aus Deutschland, *T. virens* von Posen. Eine 10te Art, *T. toxoneura*, aus Hessen, ist in der Ent. Zeit. S. 364 beschrieben. — Von Interesse sind die Angaben über das Vorkommen mehrerer Arten: *T. Meigenii* lebt in den Beeren von *Berberis*, *T. speciosa* in denen von *Lonicera xylosteum*, *T. antica* in denen von *Crataegus oxyacantha*. In Wurzelgallen von *Chrysanthemum* lebt *L. proboscidea*, *T. parietina* vielleicht in denen von *Urtica*. Die Larve der *T. Artemisiae* minirt in den Blättern von *Chrysanthemum*, die der *T. Heraclei* in denen des *Selleri*. — *T. marginata* ist aus *Senecio sylvatica*, *T. Westermanni* aus *Senec. Jacobaea*, *T. biflexa* aus *Inula britannica* erzogen. — Auf *Cirsium palustre* ist *T. Arctii* (welche, da sich die folgende als die eigentliche *M. Arctii* Deg. ausweist, der Verf. *T. Onotrophes* nennt), auf *Arctium lappa* *T. Tussilaginis* (*Arctii* Deg.), *Lappae* und auch die sonst häufig auf *Centaurea scabiosa* vorkommende *T. cornuta*, auf *Inula dysenterica* *T. Inulae*, auf *Centaurea paniculata* *T. fasciata*, auf *Artemisia campestris* *T. Absinthii*, auf *Chrysanthemum leucanthemum* *T. stigma* beobachtet.

*Sapromyza tenera* ist von Loew als eine neue Art, aus der Gegend von Cassel, beschrieben (Ent. Zeit. S. 366).

*Diopsis Macquartii* vom Senegal ist von Guérin in der Iconogr. R. A. text. S. 554 als neue Art aufgestellt.

Der fünfte Band von Zetterstedt's *Diptera Scand.* enthält den Schluss der *Anthomyziden*, die *Ephydrinen*, in welcher Familie *Stenbammars* Forschungen benutzt sind, die *Ochthiphilinen*, die *Scatomyziden*, die *Sciomyziden* und den Anfang der *Ortaliden*.

„Ueber die Gattung *Ortalis* und zwei neue Arten derselben“ von Prof. Loew (Entom. Zeit. S. 92). Als neue Arten sind *O. cinifera* aus dem nördl. Russland, und *O. albipennis* aus Kleinasien, beschrieben. Zugleich sind die von Macquart auf Kosten von *Ortalis* gebildeten Gattungen einer Prüfung unterworfen. Die zu der *Psilomyden*-Gruppe gerechnete Gatt. *Otites* ist aus verschiedenartigen Bestandtheilen von M. zusammengesetzt: *Sciomyza nigripennis* mit ihren Verwandten kann von *Sciomyza* nicht entfernt werden, und könnte höchstens eine eigene Gattung neben *Sciomyza* bilden. *Sciom. bucephala* schliesst sich an *Tetanops*. An *Tetanops* zunächst schliesst sich *O. poeciloptera* Schr. (*fulminans* Mg.), in welcher der Verf. eine eigene Gattung erkennt, die er *Poeciloptera (fulminans)* genannt wissen will; der Gattungsname *Poeciloptera* ist aber nicht mehr frei. Die Gattung *Otites* beschränkt der Verf. auf die von M. dahin gezählten *Ortalis*-Arten: *Lamed.* Schr. (*pulchella* auct.), *gangraenosa*, *ornata*, auch *centralis*. — Die übrigen europäischen Arten sind von M. unter *Ceroxys*, *Ortalis* und *Herina* vertheilt. Die erste derselben erkennt

der Verf. an, und rechnet dahin *rivularis*, *cinifera*, *Urticae*, *crassipennis*, *omissa*, auch *albipennis*; die letzte muss aber, da ihre Kennzeichen schwankend sind, mit *Ortalis* wieder vereinigt werden, deren typische Arten *nigrina*, *palustris*, *paludum*, *afflicta*, *frondescentiae* (*cerasi* Mg.) u. a. sind, von welcher aber *O. vibrans* sowohl als auch *O. Syngenesiae* ausgeschieden werden müssen.

Die Verwandlungsgeschichte einer neuen Art von *Drosophila* ist von Leon Dufour beschrieben (Ann. d. l. Soc. Ent. d. Fr. IV. S. 321. T. 9. F. 1). Die Larve lebt im ausfliessenden Saft der Ulmen. Sie ist länglich, egelförmig, weisslich, anscheinend kahl, hat auf jeder Seite des letzten Ringes zwei zahnförmige Fortsätze und ist hinten in einen gegliederten, die Stigmen enthaltenden Schwanz verlängert. Die vorderen Stigmen sind büschelartig 5theilig. Länge 5 Millim. Die Puppe ist länglich eiförmig, vorn etwas flach gedrückt, hinten mit einem kurzen Schwanzfortsatz, sonst ohne Vorragungen. Die Fliege ist als neue Art mit folgender Diagnose bezeichnet: „*Dr. pallipes*, penitus castaneo-fusca, facie oreque rufescentibus, pedibus pallidis. Länge 2 Mill. Bei St. Sever im südwestlichen Frankreich.

Ders. hat auch die Verwandlungsgeschichte des *Aulacigaster rufitarsis* Macq. mitgetheilt. (Ebenda S. 455). Die Larve lebt in dem röthlichen Brei, der sich in den Geschwüren der Ulmenstämme absetzt. Sie ist egelförmig, gestreckt, weisslich, hinten in einen langen, gegliederten, stigmentragenden Schwanz verlängert; die vorderen Stigmen vorgestreckt, fast fiederspaltig; auf der Bauchseite sieben Paare rauher Afterfüsse. Länge 6—7 Millim. Die Puppe findet sich an gleichen Orten, weicht aber von der Larve in der Form ungewöhnlich ab; sie ist sehr verkürzt, der Schwanz bis auf eine kurze Spur eingezogen, dagegen hat sie vorn ein Paar langer, gewimperter Borsten. An der Fliege macht der Verf. an die aufsitzenden (sessile) Taster aufmerksam, zugleich bemerkt er, dass die von Macquart, Hist. n. d. Dipt. II. T. 23, gegebene Abbildung des Flügelgeäders nicht genau sei, es stimme mit dem der verwandten Gattungen, namentlich *Leptomyza*, *Diasema*, *Leucopis* überein.

Einige in Blättern minirende Fliegenlarven sind von Goureaux beobachtet worden (Notes pour servir à l'histoire des Diptères dont les larves minent les feuilles des plantes. Ann. d. l. Soc. Ent. d. Fr. IV. S. 223. T. 8. F. III.). Es sind 1. *Phytomyza obscurella* Macq. Die Larve frisst lange gewundene Gänge in den Blättern von *Lonicera xylosteum*. Ausgewachsen bohrt sie sich durch und verwandelt sich in der Erde. — 2. *Agromyza nigripes* Macq. In Blättern des Luzernenklees. Die Larve findet man im August, die Fliege schwärmt im September auf den Luzernenfeldern. — 3. Eine andere Fliegenlarve fand der Verf. im Blatte von *Iris Pseudacorus*, er erhielt aber die Fliege nicht, sondern kleine Schlupfwespen. Das Puppentönchen war im Larvengange befestigt. (Später hat der Verf. daraus eine Fliege erzogen, welche mit *Oscinis nigerrima* übereinzustimmen scheint. Ebend. 1847. S. XL). — 4. Ein ähnliches, wahrscheinlich aber einer anderen Art

angehörendes Puppentönnchen fand der Verf. auf einem Rohrblatt (*Arundo phragmites*), es lieferte ebenfalls kleine Schlupfwespen (*Oenone*).

**Coriacea.** Die Embryogenie der Dipteren dieser Familie ist von Blanchard an *Lipoptena cervi* beobachtet. Die Larven fand der Verf. denen anderer Dipteren gleich, den Kopf hornartig und bräunlich, zwei lange Tracheen, welche von einem Ende des Körpers zum anderen laufen, die Ganglienketten im vorderen Theil des Körpers zusammengedrängt; der wesentliche Unterschied von anderen Larven zeigte sich im Fehlen des Nahrungskanals, an dessen Stelle der Verf. eine Masse von Kügelchen bemerkte (Institut. n. 630. 28. Jan. 1846. Fror. N. Notiz. 37. Bd. S. 276).

- **Suctoria.** Eine neue Art ist *Pulex Hyaenae* Kolenati (Meletem. V. S. 126), in Transkaukasien auf der Hyäne gesammelt.

### Hemiptera.

Von Herrich-Schäffer's „die wanzenartigen Insecten“ sind die fünf ersten Hefte des 8ten Bandes erschienen.

Amyot hat seine Entomologie Française, Rhynchotes, fortgesetzt (Ann. d. l. Soc. Ent. d. Fr. 73, 359).

Dr. Scholtz hat den Prodrömus einer Rhynchoten-Fauna von Schlesien bearbeitet und den ersten Theil, die Aufzählung der Heteroptera enthaltend, in den Arb. u. Veränd. d. Schles. Gesellsch. i. J. 1846. S. 104 mitgetheilt. Die in derselben enthaltenen neuen Arten sind unten angezeigt.

**Pentatomides.** Herrich-Schäffer (a. a. O.) lieferte den Schluss der kritischen Revision der Pentatomiden, nämlich die Gattungen *Brachystethus* Lap., durch *Br. cribrum* (F.), *circumscriptus* Lap. und *5dentatus* Spin. erläutert; *Arvelius*, *Acanthosoma*, mit einer neuen Art, *A. megacephalum* aus Bengalen, und *Rhaphigaster*, wo *Rh. mentor*, *loriventris*, *impluviatus*, *bicinctus*, *sparsus*, *lythrodes* Germ. aus Südafrika (in Silberm. Rev. Ent. beschrieben) abgebildet sind.

Scholtz (a. a. O.) stellte drei neue schlesische Arten auf: *Cimex fallax*, *Sciocoris arenicola*, *Cydnus opacus*.

Die 4te Lief. von Kolenati's Meletemata Entomologica enthält die Aufzählung der Pentatomiden der Kaukasusländer; neue Arten sind: *Eurydema Gebleri*, *Lhesgicum*, *Armeniacum*, *Jalla Herrichii*, *Carpocoris pusio*, *bilunulata* (ist *Cim. varius* F.), *Rhaphigaster Germari*, *Cydnus Caucasicus*. — Die neue Gatt. *Carpocoris* entspricht dem Stamm der Gatt. *Pentatoma* (*nigricornis*, *dissimilis*, *baccarum* etc.).

In d'Orb. Voy. Am. m. sind als neue Arten abgebildet *Stiretrus laticornis* und *Halys flavolineatus* Blanchard, beide aus Bolivien.

**Coreides.** Herrich-Schäffer (a. a. O.) theilte eine Uebersicht der Arten von *Alydus* mit, welche er mit den neuen Arten: *A. sinuatus* aus Mexico, *A. incurvus* aus Brasilien, *A. dentipes* von Java, *A. cruentus* aus Nordamerica vermehrte.

*Berytus trichocerus* Scholtz (a. a. O. S. 151) ist eine neue Art aus Schlesien.

Aus Bolivien sind *Discogaster rubro-notatus*, *Paryphes miniaceus*, *diabolicus*, *Chondrocera foliaceata*, *Anisoscelis flavoscutellata* Blanchard (d'Orb. Voy. Am. m.).

**Lygaeites.** Von Scholtz sind (a. a. O.) *Heterogaster Schillingii*, *Pachymerus pusillus*, *hirsutulus*, *Xylocoris bicolor* als neue schlesische Arten aufgestellt. *Pachym. holosericeus* war von Dems. in den Arb. u. Veränd. d. Schles. Gesellsch. i. J. 1845 als neue Art beschrieben.

Von Blanchard (D'Orb. Voy.) ist *Largus fasciatus* als neue Art abgebildet.

**Capsini.** Neue schlesische Arten sind: *Capsus declivis*, *humuli*, *vitellinus*, *Rotermundi*, *cyllocoroides*, *Schillingii*, *gracilicornis* Scholtz (a. a. O.), denen noch *C. coerulescens* Desselb. Arb. u. Veränd. d. Schles. Ges. i. J. 1845 zuzufügen ist.

Mehrere aussereuropäische Arten sind von Herrich-Schäffer (a. a. O.) abgebildet: *C. externus* muthmasslich aus Nordamerica, *croceipes* aus Pensylvanien, *melanochrus* aus Mexico, *melanoxanthus* aus Pensylvanien, *multicolor*, vermuthlich ebenfalls aus Nordamerica. — Von Corrientes ist *Phytocoris grandis* Blanchard (d'Orb. Voy. Am. m.).

**Aradites.** *Aradus albopunctatus* Scholtz (a. a. O. S. 116) ist eine neue Art aus Schlesien.

**Tingidites.** Neue Arten *Tingis circumdata* und *triangularis* Blanchard (d'Orb. Voy.) und *T. nobilis* Guérin (Iconogr. R. A. text. S. 349) alle aus Bolivien.

**Reduvini.** Herrich-Schäffer (a. a. O.) hat eine grosse Anzahl von Gattungen dieser Familie erläutert: 1. *Platymerus* mit den Arten *Pl. discolor* n. sp. aus Java, *rubropicta* aus Brasilien, *myrmecodes* n. sp. aus Cuba, *formicaria* (F.) aus Brasilien. — 2. *Arilus* mit den neuen Arten: *A. aurantiacus*, *guttifer*, *collaris*, *pungens*, alle aus Brasilien. — 3. *Holotrichius* mit der neuen Art *H. testaceus* aus der Krim? — 4. *Reduvius*. — 5. *Myocoris* mit *M. membranaceus* Spin. — 6. *Euagoras* mit den Arten *E. speciosus* Burm., *tricolor* n. sp. aus Mexico, *E. pallens*, *versicolor*, *nigrispinus* n. spp. aus Brasilien. — 7. *Hammatocerus* mit *H. conspicillaris* Lap. — 8. *Ectrychotes* mit den neuen Arten *E. bicolor* von Baltimore, *tricolor* unbestimmten Vaterlandes, *gigas* aus Guinea. — 9. *Tapinus* mit *T. pictus* Lap. und *T. inconspicuus*

n. sp. aus Java. — 10. *Prostenma*. — 11. *Pirates* mit *P. sphegi-*  
*nus* n. sp. aus Brasilien, *mutillarius* (F.), *roseus* n. sp. aus Brasi-  
 lien, *picipes* n. sp. aus Nordamerika, *abdominalis* n. sp. ebenda-  
 her, *pictus* n. sp. unbestimmten Vaterlandes. — 12. *Spiniger* mit  
*Sp. eburneus* und *ater* (Enc.) und *Sp. flavovarius* n. sp. aus Brasi-  
 lien. — 13. *Macrops* mit *M. pallens* Lap. — 14. *Conorhinus* mit *C.*  
*phyllosoma* Burm. [?] aus Java, *Renggeri* n. sp. aus Paraguay,  
*mexicanus* n. sp. aus Mexico, *gigas* (F.). — 15. *Apiomerus* mit  
 den neuen Arten *A. pictipes* aus Mittelamerika, *flavipennis* aus  
 Brasilien, *rubrocinctus* ebendaher, *capucinus* ohne Vaterlands-  
 angabe, *flaviventris* aus Mexico. — 16. *Heniartes* mit *H. ery-*  
*thromerus* Spin. (= *Apiom. Stollii* Burm.) und *annulatus* Spin. —  
 17. *Harpactor* mit *H. cinctus* (F.) und den neuen Arten *H. milthi-*  
*nus* (Dalm.) aus Java, *spinipes* aus Südamerika, *subarmatus*  
 aus Nordamerika, *tropicus* aus Sierra Leone, *poecilus*, *puncti-*  
*ventris* und *moestus* aus Paraguay, *disciventris* aus Africa. —  
 18. *Nabis*. — 19. *Zelus* mit *Z. coronatus* F. — 20. *Stenopoda* mit  
*St. cinerea* Burm. — 21. *Pygolampis* mit *P. pallipes*. — 22. *Oncoce-*  
*phalus* mit *O. squalidus* (Ross.). — 23. *Myodochus* mit den neuen  
 Arten *M. trinotatus* und *costalis* aus Java.

Von Blanchard (d'Orb. Voy. Am. m.) sind *Arilus spiniceps*,  
*Reduvius miltosoma* aus Bolivien, *R. obsoletus* aus Patagonien,  
*Apiomerus erythromelas*, *sanguineo-maculatus*, *Ectrichod-*  
*ia haematodes* aus Bolivien, *Conorhinus rubrovarius* von  
 Maldonado abgebildet.

Die schlesischen Arten von *Nabis* hat Scholtz (a. a. O. S. 112)  
 auseinandergesetzt: 1. *vagans* (F.); 2. *brevis* n. sp.; 3. *ericeto-*  
*rum* n. sp.; 4. *brevipennis* Hahn, 5. *apterus* (F.), 6. *flavomargi-*  
*natus* n. sp.

**Riparii.** Eine neue schlesische Art ist *Salda arenicola*  
 Scholtz (a. a. O. S. 110).

**Galgulites.** Als neue Arten sind *Galgulus 4maculatus*,  
*nebulosus* aus Bolivien und Brasilien, und *G. variegatus* von  
 Campeche von Guérin (Iconogr. R. A. text.) beschrieben.

**Ploteres.** Neue Arten sind *Velia bicolor* Blanchard  
 (d'Orb. Voy.) aus Brasilien, *Hydroessa Schneideri* und *Hebrus*  
*Letzneri* Scholtz (a. a. O. S. 108) aus Schlesien.

**Nepides.** Herrich-Schäffer (a. a. O.) bildete *Diplonychus*  
*annulatus* (F.), *anurus* n. sp. aus Brasilien, *aegyptius* n. sp. aus  
 Aegypten, *rusticus* (F.) und *Belostoma annulipes* n. sp. aus Süd-  
 america ab.

**Notonectides.** Guérin (Iconogr. R. A. text. S. 354) be-  
 schrieb *Corixa bimaculata* aus Mexico, *Notonecta triangula-*  
*ris* aus der Hochebene des Nila Giri und *N. bifasciata* vom La

Plata. — Herrich-Schäffler (a. a. O.) bildete *Notonecta maculata* Curt. ab, und zeigte, dass sie wahrscheinlich nur Abänd. der *N. glauca* sei.

Vallot theilte die Bemerkung mit, dass zwei Arten von *Notonecta* in Mexico auf Wasserpflanzen ihre Eier ablegen, welche von den Indianern eingesammelt und zur Zubereitung verschiedener Speisen verwendet werden. (Compt. rend. XXIII. S. 774).

Ein genauer Bericht über die Töne der *Corixa striata* ist von Ball in den Ann. of nat. hist. XVII. S. 135) mitgetheilt.

**Fulgorellae.** In dieser Fam. sind vier neue Gattungen aufgestellt:

*Paralystra* White (Ann. n. hist. XVIII. S. 25. T. 1. F. 2) mit *Calyptoproctus* Spin. verwandt, aber verschieden durch die viel größere, oben dreieckige Endplatte des Hinterleibes; der Kopfrand über den Augen erhaben und hinten zugespitzt, die Augen in manchen Richtungen verdeckend; der Scheitel mehr oder weniger ausgehöhlt; das Halsschild vorn vorspringend und hinten ausgebuchtet, der Rücken auf jeder Seite tief niedergedrückt, der Seitenrand erhaben; der Vorderrand der Decken gerundet und hinter der Mitte leicht ausgebuchtet; das Geäder derselben mehr netzförmig, ähnlicher dem von *Lystra* als dem von *Calyptoproctus*. Eine neue Art, *P. Emma* aus Pará.

*Polydictya* Guérin (Iconogr. R. A. text. S. 358) stimmt im Uebrigen mit *Poeocera*, nur bildet das Geäder der Decken ein dichtes Netz, sie verhält sich also wie *Polyneura* Westw. zu *Cicada*. Die Art ist von *Eurybrachis basalis* Hope von Pulo-Pinang.

*Pseudoflata* Desselb. (ebenda S. 360). Einer *Ricania* oder *Flata* ähnlich; an den Fühlern das erste Glied sehr kurz, das zweite 8—10mal so lang, gleich dick, die Endborste in der Mitte der Spitze eingelenkt. Die Vorderseite des Kopfes 2mal so lang als breit, 3kieleig, die Stirn oben in einen kleinen kegelförmigen Vorsprung ausgehend. Die Decken ähnlich denen von *Flata* und *Poeciloptera*, nur dichter gegittert. Eine neue Art, *Ps. nigricornis*, vom Cap.

*Flatoides* Desselb. (ebenda S. 362), von *Flata* durch vorragenden Kopf, unter und selbst hinter den Augen eingelenkte Fühler und die wagrechte Richtung der Flügel unterschieden. Eine neue Art, *Fl. tortrix*, aus Madagascar.

Als neue Arten sind aufgestellt:

*Enchophora guttata* von White (Ann. n. hist. XVII. S. 331) aus Südamerica.

*Aphana imperialis* aus Sylhet, *A. scutellaris* aus Borneo, *A. Confucius* aus China von White (Ann. n. hist. XVII. S. 330. XVIII. S. 24).

*Poeocera arrosa*, *olivacea*, *sanguinolenta* von Blanchard (d'Orb. Voy. Am. m.) aus Bolivien.

*Pterodictya nigrolineata* von Dems. (ebenda) ohne nähere Vaterlandsangabe.

*Cladodiptera Spinolae* von Dems. (ebenda) aus Bolivien.

*Poeciloptera dentifrons*, *P. albicosta*, *P. circulata* von der Küste von Malacca, *P. pulverulenta* von Campeche, von Guérin (Iconogr. R. A. text. S. 360). — *P. Maria*, *P. tricolor* aus Sylhet von White (Ann. n. hist. XVIII. S. 25).

*Flata bombycoides* von der Küste von Malacca, *Fl. Malgacha* aus Madagascar, von Guérin (a. a. O. S. 361).

**Membracides.** Ueber die Membraciden hat Fairmaire in den Ann. d. l. Soc. Ent. d. Fr. (S. 235. 479. Taf. 3—7) eine umfassende Arbeit geliefert, welche sowohl eine grosse Anzahl neuer Arten bekannt macht, als auch eine neue Eintheilung der Familie aufstellt. Die letztere ist folgende.

I. Der Prothorax das Schildchen vollständig bedeckend.

A. Beine blattförmig. — a. Die Schenkel blattförmig, die Schienen schlank: 1. *Xerophyllum* (ein Orthopter, = Chlorophyllum Serv.) — aa. Die Schienen blattförmig: b. Kopf verlängert, blattförmig. c. Hinterschienen an der Wurzel schmal, Halsschild nicht dornig. d. Die Nebenaugen in gleicher Linie mit den Augen; e. Halsschild hinten zugespitzt: 2. *Membracis* F. (51 Arten) — ee. Halsschild hinten gerundet und zweibuchtig: 3. *Bolbonota* Am. Serv. (*Cent. inaequalis* F. etc. 10 A.) — dd. Die Nebenaugen oberhalb der Augen, der Kopf dreilappig: 4. *Spongophorus* (*Hypsauchenia* Am. Serv. — *Memb. paradoxa* Germ. etc. 8 A.) — c. Die Schienen kurz, blattartig, das Halsschild gedornet: 5. *Pterygia* Lap. (*Cent. cruciata* F. 14 A.) — bb. Der Kopf abgestutzt: 6. *Oxyrachis* Germ. (*Cent. tarandus* F. etc. 4 A.)

B. Beine einfach. a. Hinterfüsse kurz: b. Kopf zweilappig: c. Decken ganz frei: 7. *Hoplophora* Germ. (19 A.); — cc. Decken am Innenrande gedeckt. 8. *Umbonia* Burm. (13 A.); — bb. Kopf nicht zweilappig: 9. *Triquetra* n. g. (*Hoplophor. truncaticornis* Germ. und 11 neue A.) aa. Hinterfüsse nicht kürzer als die vorderen Füsse: d. Halsschild dachförmig. e. Decken ganz frei. f. Zellen rautenf. 10. *Ceresa* Am. Serv. (*Cent. vitulus* F. etc. 25 A.); — ff. Zellen langgestreckt: g. 1 Discoidalz.: 11. *Smiliorachis* n. g. (4 neue amerikanische A.); — gg. 2, 3 Discoid. Z.: h. Halsschild vorn gerundet: 12. *Smilia* Germ. (8 A.); — hh. Halsschild nach vorn verlängert: i. 2 Discoid. Z., Halsschild seitlich zusammengedrückt: 13. *Aconophora* n. g. (*Smilia flavipes* Germ. etc. 7 A.); — ii. 3 Disc. Z., Halssch. d. Quere nach zusammengedrückt: 14. *Nessorhinus* Am. Serv. (1 A.); — ee. Die Decken mehr oder weniger versteckt: k. Drei Wurzelzellen: l. Halsschild nach vorn verlängert: 15. *Polyglypta* Burm. (11 A.); — ll. Halsschild oben ausgerandet: 16. *Entylia* Germ. (4 A.); — kk. Vier Wurzelzellen. m. mittl. Spitzenzelle dreieckig, Schultern ungehörnt: n. Keine Discoid.-Zelle: 17. *Oxygonia* n. g. (*Entyl. rufiventris* Germ. etc. 13. A.); — nn. Zwei Discoid.-Zell. 18. *Thelia* Am. Serv. (*Memb.*

*camelus* F. etc. 21 A.); — *mm.* Mittlere Spitzenzelle viereckig, Schultern gehörnt: 19. *Hemiptycha* Germ. (23 A.) *dd.* Halsschild der Quere nach gewölbt (bei einer Art gekielt.) *o.* Kopf abgestutzt, quer: 20. *Darnis* F. (23 A.); — *oo.* Kopf mehr oder weniger dreieckig: *p.* 2 Wurzelzellen, Hinterrand sehr gross: 21. *Tragopa* Latr. (25 A.); — *pp.* 3 Wurzelzellen: 22. *Parmula* n. g. (2 neue südamericanische A.); — *ppp.* 4 Wurzelzellen: *q.* Decken zum Theil bedeckt: *r.* Keine Discoidalzelle: 23. *Horiola* n. g. (*Darnis picta* F. etc. 3 A.); — *rr.* 2 Discoid.-Zell.: 24. *Ophioderma* n. g. (eine neue Art aus Neu-York); — *qq.* Decken ganz frei: *s.* Die mittlere Spitzenzelle viereckig: *t.* Halsschild hinten gerundet: 25. *Scaphula* n. g. (4 neue Arten, 1 von Coromandel, 3 von Cayenne); — *tt.* Halsschild hinten zugespitzt: 26. *Darnoides* n. g. (*Smilia brunnea* Germ. etc. 2 A.); — *ss.* Die mittlere Spitzenzelle dreieckig: 27. *Acutalis* n. g. (*Smilia flavipennis* Germ. etc. 9 A.) *dd.* Das Halsschild blasig oder knotig und hinten dreidornig: *u.* Die Decken ausgerandet: *x.* Die Zellen länglich viereckig: 28. *Heteronotus* Lap. (10 A.); — *xx.* Die Zellen rautenf., das Halsschild dreispitzig: 29. *Cyphonia* Lap. (10 A.); — *uu.* Die Decken ganzrandig: *y.* Die Zellen gleichlaufend, das Halsschild dreidornig: 30. *Combophora* Germ. (6 A.); — *yy.* Die Endzellen schräg; das Halsschild ungedornt: 31. *Oeda* Am. Serv. (*Membr. inflata* F. 3 A.)

III. Das Halsschild über dem Schildchen oder von jeder Seite ausgerandet.

*a.* Die Nerven der Decken nicht unmittelbar an den Hinterrand reichend: *b.* Die Endzellen schräg: 32. *Bocyidium* Latr. (5 A.); — *bb.* Die Zellen gleichlaufend: *c.* Kopf zugespitzt, Schultern gehörnt: 33. *Centrotus* F. (35 A.); — *cc.* Kopf dreitheilig, Halsschild an der Spitze zweitheilig: 34. *Hypsauchenia* Germ. (2 A.); — *aa.* Die Nerven der Decken in den Hinterrand auslaufend: *d.* Kopf abgestutzt: 35. *Anomus* n. g. (eine neue A. aus Brasilien); — *dd.* Kopf zugespitzt: *e.* Kopf und Schildchen ungedornt: 36. *Lycoderes* (*Lycoderes* u. *Stegaspis* Germ. 16 A.) — *ee.* Kopf und Schildchen gedornt. 37. *Lamproptera* Germ. (2 A.)

Zwei Decaden neuer Membraciden von Fairmaire (Rev. Zool. S. 12.), so wie einige von Guérin im Text zur Iconogr. R. A. aufgestellte Arten von *Combophora* und *Bocyidium* sind in dieser Monographie mit aufgenommen.

**Cicadellae.** Neue Arten sind:

*Cercopis stellata* von Malacca, *C. circulata* von Bogotá, *C. tricolor* aus Columbien, *C. inca* aus Mexico, *C. numida* von Constantine, durch Guérin (Iconogr. R. A. text. S. 368) beschrieben, und *C. rubripennis* u. *tuberculicollis* Blanchard, (d'Orb. Voy. Am. m.), die erstere aus Bolivien, die letztere ohne nähere Vaterlandsangabe.

*Aphrophora* (?) *flaviceps* Guérin (a. a. O. S. 369) von Madagaskar. — *A. ornata*. Desselb. (ebend. S. 370) ist.

*Aethalion albinervosum* Blanchard (a. a. O.) aus Bolivien.

**Stridulantes.** White (Ann. n. hist. XVII. S. 331) beschrieb ein Paar neuer Arten: *Cicada* (*Tosena*) *melanoptera* aus dem nördlichen Indien, gleicht der *C. fasciata* F., nur sind die Adern der Decken nicht braunroth, sondern schwarz, die Binde ist weisser und breiter, u. s. w. — *C. (Huechys) vidua* ist muthmasslich von Neuholland; in diese Untergatt. gehören noch *C. splendidula* F. Don. und *C. 8-notata* Westw.

Ueber die Entstehung der Manna hat Bynoe in Neuholland sich durch Beobachtung überzeugt, dass sie von den Cicaden als eine Flüssigkeit in kleinen Tröpfchen ausgespritzt wird und an der Luft zu jener weissen Masse erhärtet. Er versuchte durch Einritzen der jungen Triebe der Gummibäume (*Eucalyptus*) die Manna zu erhalten, es glückte aber nicht, dagegen beobachtete er wohl an 30 Cicaden, wie sie die Hinterleibsspitze hoben, und 3—4 Tropfen aus dem After spritzten, welche entweder auf die Aeste und Blätter gelangten, oder auf den Boden herabfielen. Die Eingebornen Neuhollands sammeln die Manna und geniessen sie als eines ihrer gewöhnlichen Nahrungsmittel. (Stokes Discov. II. S. 482., Fror. N. Notiz. 39. Bd. S. 97.)

**Psyllidae.** Diese Familie hat Guérin. (Iconogr. R. A. text. S. 370) weitläufiger abgehandelt, und folgende Eintheilung aufgestellt.

A. Fühler mit 6 oder 7 deutlichen Gliedern . . . *Aleurodes* Latr.

B. Fühler mit 9 oder 10 deutlichen Gliedern.

I. Die beiden erstern Gl. viel kürzer als die folgenden.

1. Das 3. und die folg. Gl. viel dünner als die ersten.

\* Decken lederartig, undurchsichtig . . . *Livilla* Curt.

\*\* Decken durchsichtig, zuweilen gefleckt. *Psylla* Geoffr.

2. Das 3. u. die folg. Fühlerglieder eben so dick

als die ersten . . . . . *Homotoma* Guér.

II. Die beiden ersten Fühlerglieder viel länger als die folgenden.

a. Die beiden ersten Gl. dicker, fast von

einem Drittel der Gesamtlänge . . . *Diraphia* Waga.

b. Die beiden ersten Gl. viel dicker, fast

von der Hälfte der Gesamtlänge . . . *Livia* Latr.

Die neue Gatt. *Homotoma* ist auf *Psylla ficus* auct. gegründet.

**Aphides.** Fünf neue Pflanzenläuse sind von Kaltenbach (Entom. Zeit. S. 169) entdeckt: *Aphis glandulosa*, auf *Artemisia vulgaris*; *A. Cerastii* auf *Cerastium arvense* und *Stellaria holosteam*; *A. setosa* auf jungen Zweigen des *Spartium scoparium*; *A. Ononidis* auf *Ononis spinosa*; *Lachnus grossus* an Fichtenstämmen (*Pinus Abies*.)

Ueber am 2. Octob. in Schweden beobachtete Schwärme von

Blattläusen (*Aphis bursaria*) berichtete Wahlberg (Öfvers. Vet. Acad. Handl. 1846. S. 252.)

**Coccides.** White (Ann. n. hist. XVII. S. 333) erläuterte die von Gray in den Spicil. Zool. aufgestellte Gatt. *Ceroplastes*, und fügte den beiden von Gr. beschriebenen (*C. chilensis* u. *janeirensis*) eine dritte Art. *C. jamaicensis*, von Jamaica, zu.

### Thysanura.

Die in Algier von Lucas beobachteten Arten dieser Ordnung sind in der Expl. de l'Alg. durch ausgezeichnet schöne Abbildungen nach Nicolet'schen Zeichnungen dargestellt, und vorläufig in der Rev. Zool. (S. 255) durch Diagnosen erläutert. Es sind 1 *Sminthurus*, 3 *Dicyrtoma*, 2 *Orchesella*, 1 *Achorutes*.

### Parasita.

Kolenati (Melet. V. S. 128) hat die im Kaukasus von ihm beobachteten Arten verzeichnet. Neue Arten sind *Philopterus* (*Docophorus*) *vulturinus*, häufig auf Vultur cinereus u. fulvus, *Liotheum* (*Trinoton*) *pygmaeum* von Carbo pygmaeus und *L.* (*Laemobothrium*) *lathrobium*, unter Steinen und abgefallenem Laube, so wie auf versch. Raub- und Wasservögeln.

### Arachniden.

Von Koch's „Die Arachniden“ ist der 13te Band erschienen.

In der Exploration de l'Algérie sind die Arachniden von Lucas vollständig bearbeitet. Es sind 239 Spinnen, 17 Solifugen, 24 Opilionen und 20 Milben aufgeführt.

### Araneae.

„Beiträge zur Anatomie der Spinnen, von Dr. A. Wasmann. Erste Lieferung, enthaltend: Muskelsystem, Verdauungs- und Spinnorgane.“ (Abhandlungen aus dem Gebiete der Naturwissenschaften, herausgegeben von dem naturwiss. Verein in Hamburg 1. Bd. S. 131.)

Eine wichtige Arbeit, welche die Kenntniss über den anatomischen Bau der Arachniden erheblich erweitert. Der Verf. hat seit mehreren Jahren die Gelegenheit benutzt, grosse Mygale-Arten, welche öfter in Schiffsladungen zufällig nach Hamburg gebracht werden, im frischesten Zustande zu untersuchen, namentlich *M. avicularia*, und die auf den Antillen einheimische *M. Erichsonii* Koch.

Beide verhielten sich in anatomischer Hinsicht ganz gleich. Hier nur einige Mittheilungen aus dieser Abhandlung. Die sog. Oberlippe, welche einen beweglichen, kegelförmigen, seitlich etwas zusammengedrückten Fortsatz zwischen den Grundgliedern des ersten Fusspaares bildet, ist im Innern hohl, und öffnet sich vorn mit einer kleinen spaltförmigen Mündung. Man könnte in diesem Theile also einen Saugrüssel vermuthen, es liess sich aber keine hintere Mündung auffinden. — Vom Ringmagen gehen, den vier Fusspaaren entsprechend, nach jeder Seite vier kanalförmige Fortsätze aus; ein fünfter vorderster, wie ihn Brandt, Dugès und Grube angaben, ist wenigstens bei Mygale nicht vorhanden. Sehr merkwürdig ist der vom Verf. beobachtete weitere Verlauf dieser Fortsätze. „Sie gehen zwischen den oberen Muskeln für die Extremitäten, jeder bis zum Basalgliede seines Fusses, sind hier etwas erweitert, biegen sich dann nach unten und innen um und laufen zwischen den unteren Fussmuskeln, jeder anfangs neben dem Nerv seines Fusses, später unter ihm gegen die Mittellinie zurück. Hier unmittelbar auf dem Bauchschild des Vorderleibes unterhalb der Gehirnmasse verzweigen sie sich und anastomosiren vielfach, selbst die gegenseitigen, unter einander. Aus dem so gebildeten Netze gehen zwei längere blind-sackartige Fortsätze nach hinten bis zum Bauchstiele. Ueber und zum Theil zwischen diesen Anastomosen liegt ein rundlicher Sack, der aber mit ihnen nicht communicirt, sondern sich überall geschlossen zeigt.“ — „Von dem vordern Theile des Ringmagens gehen ausserdem noch einige, in der Regel drei kurze Blindsäcke dicht neben einander aus; dass aber die Höhle des Ringmagens hier vorne, wie Grube von *Argyronecta* und *Epeira* angeht, durch eine Querscheidewand getheilt sein soll, habe ich nicht gefunden. Durch die an einander liegenden Wandungen zweier Blindsäcke entsteht leicht, zumal bei Untersuchung eines so zarthäutigen Organes, der Anschein einer die ganze Röhre durchsetzenden Querscheidewand.“ — Die inneren Spinnwerkzeuge sind bei Mygale wenig ausgebildet, und ihre einfachere Form ist daher leichter zu studiren als bei den meisten übrigen Spinnen, wo die Formenmannigfaltigkeit und die Verschlungenheit und Brüchigkeit der Spinngefäße die Untersuchung sehr erschwert.

Ausser den zahlreichen von Koch und Lucas a. a. O. O. abgebildeten Spinnen sind noch neue Arten von Blackwall beschrieben worden:

Notice of Spiders captured by Professor Potter in Canada, with descriptions of such Species as appear to be new to science. Ann. of nat. hist. XVII. S. 30, 76. (*Lycosa saccata*, *Salticus scenicus*, *Drassus nocturnus* und *vasifer*, *Tegcnaria civilis*, *Theridion punctatum*, *sisyphum*, *Pholcus phalangoides* sind bekannte, theils in Europa, theils in den Vereinigten Staaten einheimische Arten.)

Descriptions of some newly discovered species of Araneidea. Ebend. XVIII. S. 297.

Hentz's „Descriptions and figures of the Araneidea of the United States“, Boston Journ. 1845 V. n. 2. ist mir nur dem Titel nach bekannt geworden.

**Epeirides.** Von Lucas (a. a. O.) sind 4 neue Arten von *Epeira*, 1 von *Uloborus* aus Algier, von Blackwall (Ann. XVII.) 3 Arten von *Epeira* und 1 von *Tetragnatha*, alle aus Canada, aufgestellt.

**Theridides.** Blackwall (An. XVIII) beschrieb je 1 neue Art von *Linyphia* und *Theridion*, Lucas (a. a. O.) 3 *Linyphia*, 18 *Theridion* und 1 *Episinus*. — Heer (Ueber die oberst. Grenz. d. thier. u. pflanzl. Leb. S. 15. F. 4) beschrieb *Micryphantes Kochii*, von den Schweizer Alpen, 8550' ü. M.

**Thomisides.** Lucas (a. a. O.) stellte eine neue Gattung auf: *Monastes*: mit 8 Augen in zwei Reihen, die hintere derselben mondförmig gebogen, das 2te und 4te Paar grösser, auf deutlichen Höckern gelegen; das erste Paar das kleinste, sehr genähert. Die Kiefer gestreckt, am Grunde gerundet, schmal und abgerundet an der Spitze. Die beiden vorderen Fusspaare lang und dünn, die hinteren viel kürzer, das 3te das kürzeste. Die Füsse mit zwei kammförmigen Klauen an der Spitze. Die Gattung steht zwischen *Thomisus* und *Philodromus*, und enthält zwei neue Arten aus Algier. Ausserdem beschrieb ders. 2 neue Algerische Arten von *Thomisus*, 6 von *Philodromus*, 3 von *Olios*.

Blackwall bereicherte *Thomisus* mit 3 britischen (Ann. XVIII.) und *Philodromus* mit 2 canadischen neuen Arten (Ann. XVII.)

**Drassides.** Lucas (a. a. O.) stellte 8 neue algerische Arten von *Clubiona*, 16 von *Drassus* (mit Einschluss von *Pythonissa* und *Macaria* Koch.), 2 von *Enyo*, 2 von *Lathrodectus*, 2 von *Pholcus* — Blackwall (a. a. O. XVII) 1 *Ciniflo* und 1 *Ergatis*, beide aus Canada, auf. — Heer (a. a. O. S. 15. F. 5) beschrieb *Macaria chlorophana* Koch i. litt., von den Schweizer Alpen, 7400' ü. M.

**Agelenides.** Als neu sind 2 *Tegenaria* und 1 *Agelena* aus Algier, von Lucas (a. a. O.) und 1 *Agelena* aus Canada von Blackwall (a. a. O. XVII) beschrieben.

**Lycosides.** Eine neue Gatt. *Lycosoides* ist von Lucas (a. a. O.) aufgestellt, sie kommt indess näher mit *Dolomedes* als mit *Lycosa* überein. Die 8 Augen in zwei Reihen, die mittleren der vorderen Reihe die kleinsten; die seitlichen der Vorderreihe und die mittleren der Hinterreihe grösser; die seitlichen der Hinterreihe etwas kleiner als diese, meist auf einer deutlichen Vorrugung. Die Beine lang, das 4te Paar das längste, dann das 2te. — 6 neue Arten aus Algier.

Ausserdem sind von Lucas (ebend.) 17 neue Arten von *Lycosa* und 2 von *Hersilia*, ferner von Blackwall (a. a. O. XVII) 4 neue canadische *Lycosa*-Arten beschrieben.

Heer (a. a. O. S. 14. F. 3) beschrieb *Lycosa blanda* Koch var. *obscura*; welche von der Stammart durch dunklere Färbung abweicht. Sie ist die häufigste Spinne in den höheren Alpen von 6000 bis 10,000' ü. M. Sie lebt in Erdlöchern und unter Steinen, und erscheint gleich nach dem Wegschmelzen des Schnees.

**Eresides.** Koch (a. a. O.) rechnet in diese Fam. die Gatt. *Eresus*, *Dorceus* und *Deinopsis*. — *Dorceus* enthält eine neue Art vom Senegal und unterscheidet sich von *Eresus* hauptsächlich durch die Stellung der Augen, indem die 4 Mittelaugen nicht im Quadrat stehen, sondern die der hinteren Reihe viel weiter auseinander gerückt sind als die der vorderen. — *Deinopsis cylindraceus* aus Columbien ist eine zweite neue Art dieser merkwürdigen, von Mac Leay aufgestellten Gattung, welche nach der Stellung der Augen vorläufig hier untergebracht ist. — Von *Eresus* sind 10 neue Arten von Koch abgebildet; auch Lucas (a. a. O.) stellte eine neue algerische Art dieser Gattung auf.

**Attides.** Diese Form ist im 13ten Bande von Koch's Arachniden mit einer grossen Reihe neuer, grösstentheils aussereuropäischer Arten bereichert worden, unter welchen mehrere neue Formen auch die Aufstellung mehrerer neuer Gattungen veranlasst haben. Es sind überhaupt in diesem Bande folgende Gattungen abgehandelt: *Toxeus* n. g. mit abgeschnürtem Kopftheil des Vorderleibes und langen Mandibeln; 1 neue Art aus Java. — *Janus* n. g. ameisenähnlich, ebenfalls mit abgeschnürtem Kopftheil, vermuthlich mit Myrmarachne Mac Leay einerlei; 2 neue Arten. — *Pyrophorus* 4 neue europäische Arten. — *Salticus* 4 Arten, 3 aus Europa und 1 aus Nordamerica. — *Calliethera* 10 meist europäische Arten; — *Philia* n. g. *Att. sanguinolentus* Walk. und 1 neue A. aus Griechenland enthaltend; — *Marpissa* n. g., *Ar. mucosus* Clerk u. s. w. enthaltend, 14 meist neue aussereuropäische Arten; — *Dendryphantes*, mit 11 europäischen Arten; *Plexippus* n. g. mit 28, — *Phidippus* n. g. mit 29, — *Hyllus* n. g. mit 7, — *Thiania* n. g. mit 2, — *Icelus* n. g. mit 2, — *Alcmena* n. g. mit 3, — *Cocalus* n. g. mit 2, — *Amycus* n. g. mit 4, — *Asaracus* n. g. mit 1, — *Eris* n. g. mit 3, *Phiale* n. g. mit 7, — *Euophrys* mit 22 grösstentheils europäischen neuen Arten.

White (Ann. of. nat. hist. XVIII. S. 179) stellte eine neue Gatt. *Deineresus* auf, welche mit *Hyllus* Koch zusammenfällt; *D. Walkenaerii* Wh. ist eine neue Art dieser Gatt. von Celebes.

Lucas (a. a. O.) stellte 56 neue (*Salticus*-) Arten aus Algier auf, Blackwall (a. a. O. XVII.) 4 aus Canada.

**Dysderides.** Eine neue Gatt. *Oecobius* errichtete Lucas (a. a. O.): Sechs Augen auf einem Höcker des Vorderleibes in zwei Querreihen, die vordere aus 4 kleineren, die hintere aus zwei grösseren. Die Beine behaart, das vorderste Paar das längste, dann das 4te; das 2te das kürzeste. Zwei neue Arten aus Algier. — Von Dems. sind 2 neue Arten von *Dysdera*, und 1 von *Scytodes* ebendaher beschrieben.

**Mygalides.** 2 neue Arten von *Mygale*, 2 von *Cyrtcephalus* und 1 von *Actinopus* sind von Dems. ebendaher beschrieben.

### Solifugae.

**Scorpionides.** Berthold hat drei neue Arten aus Neugranada, *Sc. (Atraeus) Gervaisii* und *nigrifrons* und *Sc. (Chactas) Fuchsii*, aufgestellt. (Götting. Gel. Anz. Nachr. S. 56.) — Als neue Arten sind von Guérin (Iconogr. R. A. texte. Arachn. S. 10.) beschrieben *Sc. (Buthus) d'Orbigny* aus Bolivien, *Sc. (Buthus) Gervaisii* von Montevideo und *Scorpio gracilicauda* von Java.

**Obisides.** Von Lucas sind in der Explor. d'. l'Alg. mehrere neue Arten aus Algier bekannt gemacht: *Chelifer brachydactylus*, *tuberculatus*, *pediculoides* und *Obisium pallipes*.

**Galeodides.** Eine neue Art ist *Galeodes barbara* Desselb. (ebend.)

### Opiliones.

Heer (a. a. O. S. 13. F. 2) stellte eine neue Art aus den Alpen der Schweiz, *Opilio glacialis*, auf. Sie bewohnt eine Höhenzone von 7000 bis 10,700 F. ü. M. und geht unter allen Arachniden am höchsten.

Lucas (a. a. O.) beschrieb 18 neue algierische Arten von *Phalangium*, 1 von *Goniosoma*, 3 von *Trogulus*, 1 von *Coeculus*. — Guérin (Iconogr. R. A. text. S. 13.) stellte *Gonyleptes flavipalpis* als neue Art aus Brasilien auf.

### Acari.

Von Lucas (Expl. d. l'Alg.) sind 20 Milbenarten in Algier beobachtet, unter denen folgende neue: *Teiranychus spinigerus*, *Trombidium barbarum*, *pulchellum*, *Erythraeus tricolor*, *Rhyncholophus Dugesii*, *pallipes*, *Hydrachna erythrina*, *cyanipes*, *rostrata*, *tomentosa*; *Argas erraticus*, *Oribates lapidarius*, *papillosus*.

Ders. hat einige neue *Ixodes*-Arten beschrieben (Notice sur quelques espèces nouvelles d'Ixodes qui vivent parasites sur les serpens et sur l'Ornithorhynche: Ann. d. l. Soc. Ent. d. Fr. IV. S. 53.

T. 1.), nämlich *I. flavomaculatus* von der Boa constrictor vom Senegal; *I. gracilentus* von Python Sebae von Cayenne; *I. Ornithorhynchi*, von Ornithorh. paradoxus; *I. pulchellus* vom Spilotes variabilis von Cayenne, auch auf Bufo aqua; *I. exilipes* von Lacerta ocellata aus Algier.

Heer (a. a. O. S. 13. F. 1) beschrieb *Rhyncholophus nivalis* als neue Art; sie lebt gesellig unter Steinen in den höchsten Alpen, 9580 und 9100' ü. M.

Gené's Beobachtung über das Eierlegen der *Ixodes* sind in den Ann. of. nat. hist. XVIII. S. 160 mitgetheilt.

„Ueber die Krätzmilbe des Menschen, ihre Entwicklung und ihr Verhältniss zur Krätze hat Dr. Eichstedt in Greifswald eine sehr tüchtige Arbeit geliefert (Froriep N. Notiz. 38 Bd. S. 105. 39 Bd. S. 265). Die Eier, durchschnittlich  $\frac{1}{15}$ ''' lang und  $\frac{1}{25}$ ''' breit, liegen in den Gängen der alten weibl. Milben unter der Haut. Die Jungen gleichen den Alten, haben aber nur sechs Beine. Bei der ersten Häutung erhalten sie 8 Beine, indem sich an der Stelle des letzten Paares zwei neue bilden. In späteren Häutungen, zu welchen die Milben sich immer an neuen Stellen einbohren und während welcher sie regungslos liegen, gehen keine weiteren auffallenden Veränderungen vor; die Zahl der dornartigen Fortsätze auf dem Rücken vermehrt sich indess um vier, indem die Jungen 10, die Alten 14 haben. — Es ist keinem Zweifel unterworfen, dass die Krätzmilbe die Krätze erzeugt, der Krätzausschlag entsteht aber nur bei empfindlicher Haut; bei unempfindlicher Haut kein Ausschlag, bei mässig empfindlicher Bläschen, bei sehr reizbarer Pusteln.

Der von einem grossen Theile der Aerzte noch bezweifelten Thatsache, dass das Krätzübel lediglich von der Krätzmilbe herrührt, wurde auf der 24sten Versamml. deutscher Naturforscher zu Kiel von Dr. Krämer das Wort geredet (Amtl. Bericht S. 155. 160). — Prof. Kraemer berichtete (ebenda S. 165) auch von einem heftig juckenden Hautausschlage, der ebenfalls durch eine Milbe hervorgebracht wurde, und diese Milbe ist als *Acarus ruber autumnalis* bezeichnet (vielleicht *Dermanyssus avium*, der öfter auch Menschen auf diese Weise belästigt).

## Crustaceen.

History of British Crustacea, by Thomas Bell Part. IV. (ist angekündigt).

Der s. berichtete über Crustaceen, von Prof. E. Forbes und Mc. Andrew an den Britischen Küsten gefischt. (Report. of the 16. Meeting of the Brit. Assoc. S. 80).

Die Crustaceenfauna von Algier ist durch Lucas in der Exploration scientifique de l'Algérie bearbeitet worden. Obgleich dieselbe, so weit sie dem Meere angehört, eine überwiegende Uebereinstimmung mit den europäischen Küsten des Mittelmeeres hat, so fehlt es

doch nicht an neuen Arten, welche z. Th. freilich auch noch an der europäischen Seite aufgefunden werden mögen.

Eine Anzahl von Crustaceen aus China ist von Berthold (Götting. Gel. Anz. 1845. Nachr. S. 44—48) aufgeführt. Es sind mehrere neue Arten darunter.

### Decapoda.

**Brachyura.** Neue Gattungen sind:

*Xanthasia* White (Notes on four new Genera of Crustacea, Annals nat. hist. XVIII. S. 176) zu den Pinnotheriden gehörend, von Pinnotheres durch die ungemene Rauigkeit und Ungleichheit der oberen Schalenfläche unterschieden und durch den sehr überragenden Schwanz des Weibchens, welcher über die Mitte herab einen breitgerundeten Kiel hat; die Beine sind kurz und walzig, die Klauen dick, hakenförmig, scharfspitzig. Der Stirnrand der Schale springt etwas vor, und zu jeder Seite, ausserhalb des Auges ist ein Höcker, wodurch der vordere Theil der Schale winklig erscheint. *X. murigera*, neue Art, von den Philippinischen Inseln.

*Pinnixa* White (ebenda S. 177), auf *Pinnoth. cylindricum* Say gegründet, von Pinnotheres sogleich dadurch unterschieden, dass das Panzerschild viel breiter als lang ist; das erste Fusspaar mit längerer Scheere, das zweite dünn, etwas zusammengedrückt; das dritte ebenfalls zusammengedrückt, etwas stärker als vorige, das vierte Paar sehr gross, das 3te Glied stark verdickt, hinten etwas erweitert, und dicht an der Hinterkante tief ausgekehlt; das 5. oder Schienengelenk an der Innenseite fein gesägt; das letzte Paar klein, von gleicher Form wie das zweite.

*Xenophthalmus* Desselb. (ebenda S. 177) unbestimmter Familie. Das Panzerschild breiter als lang, auf dem Rücken regelmässig gewölbt, vorn gerundet, die Stirn mit einem weiten Ausschnitt, darin zwei Spalten, an deren Grunde die Augen liegen; auf der Unterseite ist der Panzerschild ausgehöhlt über der Kiemenöffnung, welche lang und sehr offen ist, aber, wie bei Dorippe, an beiden Rändern mit steifen, mit den Spitzen aneinander stossenden Haaren eingefasst ist. *X. pinnotheroides*, neue Art von den Philippinischen Inseln.

*Halibarcinus* Dess. (ebenda S. 178) von Hymenosoma unterschieden durch die bedeutende Grösse der verdickten Vorderbeine und durch die Form des Panzerschildes, welcher meist breiter als lang, und an der Kante des stark niedergedrückten Rückens auf jeder Seite mit zwei Zähnen oder Winkeln versehen ist. Die vier hintersten Beinpaare sind unbehaart, mit stark zusammengedrückten und gekrümmten Klauen. Die Arten sind: 1. *H. planatus*, *Leucosia planata* F., *Hymenosoma Leachii* Guér., *Hymenos. tridentatum* Hombr. u. Jacq. bei den Falklands-Inseln, wo sie häufig zu sein scheint. — 2. *H. de-*

*pressus*, *Hymenosoma depressum* Hombr. u. Jacq. Voy. au Pole Sud, von Neuseeland.

*Heterograpsus* Lucas (a. a. O.) eine Mittelform zwischen *Sesarma* und *Cyclograpsus*, von *Sesarma* durch viel gewölbteres, nicht vierseitiges Panzerschild, von *Cyclogr.* durch weniger breiten Panzer, viel schmälere Stirn, sehr verlängerte Augen und seitlich gerichtete Augengruben unterschieden. *H. 6dentatus*, neue Art von der Rhede von Algier und Bona.

*Inachus Mauritanicus*, *Portunus barbarus*, *Grapsus maurus*, *Ebalia Deshayi*, *Algirica* und *insignis* sind von Lucas (a. a. O.) aufgestellte neue Arten.

*Anomoura*. *Pagurus* bereicherte Lucas (a. a. O.) mit den neuen Arten: *spinimanus*, *nigritarsis*, *rubrovittatus*, *sculptimanus*, *arenarius* aus Algier, Berthold (a. a. O.) mit *P. adpersus* aus China.

*Macroura*. Eine neue Art von *Scyllarus*, *Sc. Haanii*, wurde von Berthold (a. a. O.) aufgestellt. Sie ist aus China.

Eine Uebersicht der Arten der Gattung *Astacus* ist vom Ref. in diesem Archiv I. S. 86. 375 gegeben worden. Sie ist in fünf Untergattungen getheilt, und es sind im Ganzen 29 Arten aufgeführt, darunter acht neue.

Thom. Bell (Report of the 16th Meet. S. 81) erwähnt eines in der Nähe der Britischen Küste entdeckten Krebses aus der Fam. der Thalassinier, aber ohne so unförmlich grosse Vorderbeine, als sie diesen gewöhnlich sind, und ausserdem durch die Verkümmernng der Augen ausgezeichnet, an welchen das Pigment fehlt und auch die Hornhäute undeutlich sind. Er findet sich aber auch in einer Tiefe von 180 Faden, so dass dadurch die Verkümmernng des Gesichtsinnes schon erklärlich ist. Ein Name ist hier diesem Krebse noch nicht ertheilt.

Neue Arten aus der Abth. der Garneelen sind: *Hippolyte mauritanicus*, *Palaemon biunguiculatus*, *Peneus longirostris*, *Zoea longispina* Lucas (Expl. d. l'Algér.).

Guérin (Iconogr. texte S. 17) bemerkte, dass *Ceratopsis monstrosa* Gray einerlei sei mit Latreille's *Cryptopus*, und beschrieb eine neue Art dieser Gattung *Cerat. Petitii*, von der hohen See des indischen Oceans.

Auf der Gatt. *Cuma* und ihren Verwandten hat Kröyer (Nat. Tidsskr. N. R. II. 123. T. 1. 2) eine eigene Familie *Cumacea* begründet, welche viel Eigenthümliches hat. Die Körperform die der langschwänzigen Decapoden, das Panzerschild ist indess kurz, so dass es die fünf Ringe des Brustschilds des Hinterleibs nicht deckt. Die oberen Fühler klein, aus einem 3gliedrigen Stiel und 2 kurzen Geisseln bestehend, die unteren Fühler beim Weibchen winzig klein, beim Männchen dagegen sehr gross und stark. Augen spricht der

Verf. diesen Krebschen ab. Die Mundtheile bestehen in drei Paar Kiefern und eben so viel Kieferfüssen, einer kleinen Ober- und einer Unterlippe; die Mandibeln haben vorn scharfe Zähne, am Grunde einen Mahlzahn, aber keinen Taster. Die Athmungsorgane bestehen aus einem einzigen Paar Kiemen, welche dem ersten Paar der Kieferfüsse angeheftet und aus einer häutigen Platte oder Blase gebildet sind, von deren unterer Fläche etwa 10, 12 oder mehrere wurmförmige Anhänge entspringen. Ausserdem scheinen zwei halbmondförmige oder nierenförmige Platten, welche sich hinter dem zweiten Paar Kieferfüsse finden, zur Athmung zu dienen. Die an den vorderen Maxillen vorkommende Geissel, so wie die Taster des dritten Paares der Kieferfüsse so wie der vorderen Brustfüsse scheinen die Bestimmung zu haben, die Wasserströmung über die Kiemen zu befördern. — Die freien Brustringe des Hinterleibes haben jedes sein Fusspaar mit deutlichen Epimeren. Einige Füsse sind gespalten, d. h. sie sind mit einem Schwimmtaster versehen, und zwar ist dies an den vier vorderen Paaren bei den Männchen der Fall, bei den Weibchen an dem ersten, den zwei oder den drei ersten Paaren: die übrigen Füsse sind einfach. Sie sind meist 6gliedr., einfach, ohne Scheere, scheerenförmige Hand oder Klaue. Das erste Paar ist das längste, die folgenden nehmen allmählich an Länge ab. — Der Schwanztheil des Hinterleibs ist lang und dünn, 6gliedr., mit Schwanzanhängen. Die Schwanzfüsse sind bei den Weibchen meist ganz verkümmert, bei den Männchen sind sie an den beiden ersten Ringen immer deutlich ausgebildet. — Die Ganglien des Brusttheils sind nicht in eins verschmolzen, sondern alle gesondert und durch Nervenstränge verbunden. Die Speiseröhre sehr kurz, der Magen sackförmig, ohne Kauorgane, unter dem Panzerschilde gelegen. Sechs blinde Anhänge kommen auf der Mitte der Rückenfläche in einer Querreihe aus ihm hervor (Gallengefässe). Das Herz ist walzenförmig, lang, unter dem Panzerschilde gelegen. — Bei den Weibchen wird aus den bei ihnen blattförmig gestalteten Geisseln der drei ersten Paare der Brustfüsse ein Brutbehälter gebildet. Die Eier sind gelb, sehr gross und daher nicht zahlreich. Ein aus dem Brutbehälter genommener Embryo hat etwa den vierten Theil der Länge der Mutter, ausserdem gleicht er in allen Theilen den Erwachsenen, nur dass er im Ganzen etwas plumper ist. Einer Verwandlung sind diese Krebschen also nicht unterworfen.

Folgende Gattungen werden in dieser Familie aufgeführt:

*Cuma*: „2 pedum thoracicorum paria anteriora apud feminas, 4 apud mares fissa vel palpo natatorio instructa. Pedes abdominales feminarum nulli vel rudimentarii, marium 2 paria (annuli primi et secundi). Appendix caudalis intermedia permagna, (decimam longitudinis animalis partem vulgo superans), postice acuminata aculeisque armata. Pes maxillaris secundus modo 5articulatus, pes thoracicus secundus 6 compositus articulis distinctis.“ — Arten: *C. an-*

*gulata* n. sp. an den südl. Küsten von Grönland, *C. resima* n. sp. ebendaher, *C. lucifera* Kr., *C. Edwardsii* Kr., *C. Rathkii* Kr., *C. brevirostris* n. sp. ebenfalls von dem südl. Grönland. — Vielleicht gehört auch *Alauna rostrata* Goods. in diese Gattung.

*Leucon* Kr. „3 pedum thoracorum paria anteriora apud feminas, 4 apud mares palpo natatorio instructa. Pedes abdominales feminarum nulli, marium 2 paria (annuli primi et secundi). Appendix caudalis intermedia rudimentaria, tuberculiformis. Pes maxillaris secundus 6articulatus, pes thoracicus secundus articulis modo 5 distinctis. — Arten *L. emarginatus*, im Oeresund, in einer Tiefe von 12—15 Faden; *L. nasica* Kr., von Grönland und aus dem Kattegat; *L. deformis* n. sp. von Grönland.

*Bodotria* Goods. „Primum modo pedum thoracorum par apud feminas palpo natatorio instructum. 5 pedum abdominalium paria feminarum permagna, natatoria. Appendix caudalis intermedia rudimentaria, tuberculiformis.“ — *B. arenosa* Goods.

*Alauna* Kr. *Cuma* Goods. (da die *Alauna* G. eine eigentliche *Cuma* zu sein scheint, hat Kr. diesen Namen auf diese Gatt. übertragen). „Primum modo pedum thoracorum par apud feminas palpo natatorio instructum. Pedes abdominales feminarum nulli vel rudimentarii. Appendix caudalis intermedia rudimentaria, tuberculiformis. — *A. Edwardsii*, *Audouinii*, *trispinosa* (*Cuma*) Goods.

Hinsichts der systematischen Stellung der Familie spricht der Verf. die Ansicht aus, dass die Cumaceen zwischen den Garneelen und den Thysanopoden in der Mitte stehen: von ersteren unterscheiden sie sich namentlich durch die freien Brustringe und die verringerten Kiemen. Nach meiner Meinung schliessen sich die Cumaceen doch weniger nahe an die Thysanopoden als an die Decapoden und ich glaube nicht, dass man sie von diesen abscheiden kann. Bei den Thysanopoden ist das Panzerschild das Respirationsorgan. Die Abtheilung der Decapoden beruht nicht sowohl auf der Zahl der Kiemen als auf dem Vorhandensein und der Lage derselben. Das Panzerschild ist bei ihnen hauptsächlich dazu bestimmt die Kiemenhöhle zu bilden und wir finden es immer der Beschaffenheit der Kiemen gemäss eingerichtet. Dass bei den Cumaceen, wo die Kiemen nur an den Kieferfüssen vorkommen, das Schild sich nicht auf die Brustringe erstreckt, ist dem Character der Decapoden demnach nicht entgegen, sondern gemäss. Sie werden aber eine eigene Familie in dieser Ordnung unbedenklich bilden müssen.

### Stomapoda.

Neue Arten sind *Squilla affinis* und *Gonodactylus Edwardsii* Berthold (a. a. O.) aus China.

## Amphipoda.

*Gammarus ambulans*, eine neue Art aus der Gegend von Greifswald, ist von Friedr. Müller in diesem Arch. I. S. 296. T. 10. F. A—C beschrieben.

Kröyer (Naturhist. Tidsskr. N. R. II. S. 1) lieferte in einer Fortsetzung seines Carcinologischen Beitrags die Beschreibungen von *Anonyx Edwardsii*, *Hollbölli*, *tumidus*, *minutus*, *nanus*, der letzte aus dem Kattegat, die übrigen aus Grönland, *Opis typica*, ebenfalls aus Grönland, *Microcheles armata* aus dem nördlichen Kattegat und von der norwegischen Küste, *Amphithoe albomaculata* weit verbreitet im Norden, und *A. Edwardsii* Sab. aus den hochnordischen Meeren, *Acanthonotus tricuspis* (S. 115) von Grönland. Die neue Gattung *Microcheles* hat folgende Bezeichnung: „Primum secundumque pedum thoraciorum par exilia, linearia, chelis armata minutissimis. Mandibula parva, apice bifurcato, non vero dentato; palpo 3articulato; tuberculo molari proprio nullo, ante palpum vero corpore instructa claviformi, dentato. Labium inferius 4 constans laminis fere aequalibus, cornubusque lateralibus sat magnis. Pedes maxillares laminis maxillaribus magnis, palpo brevi, 3articulato (ungue destituto). Epimera magna; paria 4 anteriora inferius in angulum acutum producta. Pedes abdominis saltatorii elongati gracilesque. Antennae forma ferme vulgari, superiores flagello appendiculari destitutae.

Lucas beschrieb in der Expl. d. l'Alg. folgende neue Amphipoden: *Orchestia Perieri*, *Lysianassa longicornis*, *Amphitoe Vaillantii*, *Vibilia Jeangerardii*, *Caprella tabida*.

„Ueber den gleichzeitig mit der Ausrottung der Pflegemutter bewerkstelligten geschichtlich nachweisbaren Untergang einer kleinen parasitischen Krebsart (*Cyamus*, oder richtiger vielleicht *Sireno-cyamus? Rhytinae*) und eines Eingeweidewurms der Jetztwelt“, von J. F. Brandt (Bull. Phys. Math. d. l'Acad. d. St. Pétersb. V. S. 189). — Die erwähnte Krebsart ist von Steller beschrieben und nach dessen Angaben dem *Cyamus* der Wale zunächst verwandt, aus dem Umstande aber, dass die Kiefer- oder Vorderfüsse als nur 2gliedr. (und nicht 5gl., wie bei *Cyamus*) beschrieben, und die bei *Cyamus* an der Stelle des 2ten und 3ten Fusspaares vorkommenden Athemanhänge nicht erwähnt werden, glaubt Brandt annehmen zu müssen, dass der *Cyamus* der *Rhytina* als Gattung vom *Cyamus* der Wale unterschieden gewesen sei. Eine ausführlichere Mittheilung hierüber ist noch im Vten Bande der Mém. d. Scienc. nat. Zool. S. 2 gegeben worden.

## Isopoda.

Ueber eine von Lereboullet unternommene Monographie der Onisciden des Elsass hat Milne Edwards der Pariser Academie Be-

zeichen. Ueber die natürliche Stellung der Gattung weiter unten bei *Hylactes*, Fam. *Eriodoridae*.

*Setophaga* Sws. *Muscicapa ruticilla* Lin. soll nach Audubon's Untersuchungen in Bezug auf den Singmuskelapparat mit den andern nordamerikanischen Fliegenschnäppern, welche als Tyranninen zu den Clamatores gehören, übereinstimmen. *Setophaga* hat indess nur 9 Handschwingen und Stiefelschienen an den Laufseiten, gehört daher entschieden zu den Oscines und zwar zu den Sylvicolinen. Der obigen anatomischen Angabe wird sicherlich ein Irrthum zu Grunde liegen.

*Ptilogonys* Sws. Wir haben diese Gattung früher (Tschudi Faun. per. Ornith. p. 134) irrthümlich zu den Ampelinen gestellt, haben aber seitdem an unverletzten Exemplaren bemerkt, dass die Laufseiten mit Stiefelschienen versehen sind. Die 1ste Schwinge ist entschieden kurz, mithin hat die Gattung alle Kennzeichen eines echten Singvogels (s. weiter unten Fam. *Muscicapidae*).

*Oxyrhamphus* Strickl. Gehört nicht zu den Sturniden, sondern in die Ordnung der Clamatores. Handschwingen sind nicht 9, wie Nitzsch angiebt, sondern 10 vollständig ausgebildete vorhanden. Die Tafeln des Vorderlaufs greifen um die äussere Laufseite herum, nach hinten und innen ist der Lauf mehr oder weniger nackt oder fein gekörnt. Im System wird diese etwas schwierig zu placirende Gattung am füglichsten bei den Tyranninen oder Ampelinen (in die Nähe von *Ampelion*) unterzubringen sein.

### Ordo I. **Oscines.** Singvögel.

Einige Hauptkennzeichen der Ordnung gehen aus dem bereits Gesagten zur Genüge hervor. An den Füßen sind stets drei Zehen nach vorn gerichtet, von denen die äussere nie ganz frei, wie bei einigen Clamatores aber auch nie so stark verwachsen ist wie bei letzteren. Anderweitige Kennzeichen werden zweifelsohne in der Folge gefunden werden, einige sind bereits von Sundevall aufgefunden worden. Nach Sundevall sollen sich die Singvögel z. B. durch eine eigenthümliche Anordnung der Flügeldecken unterscheiden. Wir

müssen auf die weiter oben bereits citirte verdienstliche Arbeit selbst verweisen, da eigene Untersuchungen in diesem Punkte bis jetzt zu keinem genügenden Resultate geführt haben. Auch wird die Auffindung dieses Kennzeichens stets mehr oder weniger schwierig und unsicher bleiben, da die in Sammlungen aufgestellten Bälge in der Regel vorher durch so viele, theils unzarte Hände gehen, dass nur in selteneren Fällen die Deckfedern in ihrer ursprünglichen Lage anzutreffen sein werden. Endlich rechnet Sundevall viele Gattungen, namentlich alle zu den drei Schreibvögel-Familien der Eriodoridae, Anabatidae und Colopteridae gehörigen, mit Unrecht zu den Singvögeln. Haben diese letztgenannten Gruppen in der That dieselbe Anordnung der Deckfedern, so verliert das Kennzeichen von selbst seine Gültigkeit als ausschliesslicher Charakter der Oscines.

Schwieriger als die natürliche Begrenzung der Ordnung der Singvögel ist die Gruppierung der einzelnen Gattungen zu natürlichen Familien und die Anordnung der Reihenfolge dieser Familien im Systeme. Die bisherigen Familien sowie deren Anordnung werden fast durchweg als mehr oder weniger willkürliche Zusammenstellungen und somit als unhaltbar im natürlichen Systeme zu betrachten sein.

Bei Entscheidung der Frage, welche von den Singvögeln den höchsten, welche den niedrigsten Rang innerhalb der Ordnung einzunehmen haben, werden uns dieselben Kennzeichen im Flügelbau und der Fussbildung leitend sein müssen, durch welche wir vorher zu der Annahme gelangten, dass die Singvögel überhaupt die höchst organisirten Vögel sind.

Als niedriger organisirte Singvögel werden daher diejenigen zu betrachten sein, welche in der einen oder andern Beziehung von dem typischen Kennzeichen abweichen, also in Bezug auf die Beschreibung des Laufs diejenigen, welche an den Laufseiten keine Stiefelschienen, sondern getheilte Schilder haben; in Bezug auf den Flügelbau diejenigen, bei denen die 1ste Handschwinge weniger kurz ist oder bei denen die Zahl der Armschwinge mehr als 9 beträgt. Auf diese Weise lassen sich die scheinbaren Ausnahmen von der ursprünglichen Regel wieder unter eine gemeinsame Regel bringen, nämlich die: dass bei niedriger organisirten Gruppen der

## Cladocera.

Schödler hat in diesem Archiv (I. S. 301. T. 11. 12) eine neue Art, *Acanthocercus rigidus*, beschrieben, und an derselben den Bau der Cladoceren überhaupt auf eine umfassende Weise erläutert.

Baird (a. a. O.) unterscheidet von der Fam. der *Daphnidae* die der *Bosminidae* auf folgende Weise.

*Daphniidae*: Zwei Paare Fühler, die oberen sehr klein, unter dem Rüssel gelegen, die unteren gross, zweiästig, als Bewegungsorgane dienend; fünf Fusspaare. Der Kopf in einen mehr oder weniger stumpfen Rüssel verlängert. Ein einzelnes grosses Auge. Darm gerade. — Enthält die beiden britischen Gatt. *Daphnia* und *Sida*.

*Bosminidae*: Zwei Paare Fühler, die oberen länger als in der vorigen Fam., und von der Spitze des Rüssels herabhängend oder an derselben eingelenkt. In den übrigen Beziehungen wie die Daphniden. — Enthält die beiden britischen Gattungen *Bosmina* und *Macrothrix*:

1. *Macrothrix* (Baird, Ann. n. hist. XI. S. 87). Die oberen Fühler flach, nur aus einem Gliede bestehend, die unteren sehr gross, zweiästig, jeder Ast 3gliedrig; das zweite Glied des vorderen Astes mit einer sehr langen Borste. Das Auge von einem schwarzen Fleck begleitet.

2. *Bosmina* (Baird Transact. Berw. Nat. Club, 1845). Die oberen Fühler lang, gekrümmt, cylindrisch, vielgliedrig; die unteren Fühler gross zweiästig, der eine Ast 4-, der andere 3gliedrig — Die Art ist *Bosm. longirostris* (*Lynceus longirostris* Müll., *Monoc. cornutus* Jur., *Daphn. cornuta* Desm. Edw., *Bosm. cornuta* Baird Transact. Berw. Nat. Club).

Lucas (Explor. d. l'Alg.) stellte *Daphnia acuminirostris* als neue Art aus Algier auf.

## Ostracoda.

Baird (a. a. O. S. 413) bemerkte, dass die Arten von *Cypris* sich in zwei Abtheilungen bringen lassen, die eine mit grösserer Beweglichkeit ausgerüstet, mit einem Bündel langer Fiederborsten am zweiten Gliede der fussförmigen Fühler, die andere ohne dieselben, träg schwimmend, sich mehr im Schlamm am Grunde der Pfützen aufhaltend. Für die erstere ist der Name *Cypris* beibehalten, die andere ist *Candona* (Baird Transact. Berw. Nat. Club 1845. II. S. 152) genannt. Die letztere schliesst sich an *Cythera* Müll.

Zu *Cypris* gehören *pubera* und *tristriata* Baird und zwei neue britische Arten: *C. elliptica* und *C. sella*.

*Candona* gründet sich auf *Cypr. reptans* Baird; eine neue britische Art ist *C. similis*.

Lucas (Expl. d. l'Alg.) bereicherte *Cypris* mit zwei neuen Arten aus Algier; *C. bispinosa* und *phaseolus*.

Ueber das Vorkommen von *Cypris* in einem Theile der tertiären Süsswasserschichten der Insel Wight berichtete Jos. Prestwich (Rep. of the 16. Meet. of the Brit. Assoc. S. 56).

## Copepoda.

Dana hat in dem folgenden Entwurf zur Eintheilung dieser Ordnung mehrere neue Gattungen aufgestellt (Sillim. Amer. Journ. 2. Ser. I. S. 225. — Ann. n. hist. XVIII. S. 181).

### *Cyclopacea.*

I. Die Taster der Mandibeln und Maxillen undeutlich oder fehlend. Die Augen mit einzelnen sphärischen Linsen.

1. Fam. *Cyclopidae.* Zwei äussere Eierstöcke. Zwei Augen in einem einzigen Pigmentfleck. Der Hinterleib abgesetzt schmaler als der Cephalothorax.

1. Gatt. *Cyclops* Müll. Die zwei vorderen Fühler fast handförmig beim Männchen (Süsswasser-Thierchen).

2. Fam. *Arpactidae.* Ein einzelner äusserer Eierstock; zwei Augen in einen einzigen Pigmentfleck. Ein kurzer Anhang neben der Mitte der vorderen Fühler. Der Hinterleib selten abgesetzt schmaler als der Hinterleib (Seethierchen).

1. Gatt. *Arpactus* M. Edw. Die vorderen Fühler kurz und beide beim Männchen fast handförmig; das hintere Paar mit einer Anzahl beweglicher Borsten endigend; fast handförmige Greiffüsse.

2. Gatt. *Setella* Dana. Die vorderen Fühler mässig lang, dünn und nicht handförmig beim Männchen; das hintere Paar und die Greiffüsse fast wie bei *Arpactus*; kurze Anhänge an den beiden ersten Hinterleibsringen; der Körper schlank, und die zwei Schwanzborsten viel länger als der Körper; zwei bewegliche Anhänge unter dem Rüssel.

II. Die Taster an den Mandibeln und Maxillen vorragend und fast Schwimmtaster.

3. Fam. *Calanidae.* Ein einziger äusserer Eierstock. Zwei Augen, die sphärischen Linsen auf demselben oder getrennten Pigmentflecken. Die vorderen Fühler sehr lang und dünn, ohne Anhang. Der Hinterleib abgesetzt schmaler als der Cephalothorax (Seethierchen).

a. Die hinteren Thoraxfüsse verkümmert oder geschwunden, ohne Anhänge. Die vorderen Fühler in beiden Geschlechtern gleich und nie mit einem geknieten Glied.

1. Gatt. *Calanus* Leach. Cephalothorax 4ringlig; die vorderen Fühler vielgliedrig, am Vorderrande zierlich borstentragend, ebenso die hinteren Spitzen der drei Endglieder; das erste Fusspaar viel grösser als die Kieferfüsse, nach aussen beweglich, aber kaum Greiffüsse. Die Kieferfüsse sehr kurz, gerade, borstentragend; Hinterleib kurz 2–4ringlig. Rüssel gespalten.

2. Gatt. *Scribella* Dana. Cephalothorax 4ringlig. Die vorderen Fühler lang, 7gliedr., die Borsten lang und nach verschiedenen Richtungen sehend; die Kieferfüsse viel grösser als das erste Fusspaar, nach vorn gebogen, die drei Endglieder so lang als das Grundglied, borstentragend, die Borsten mit Börstchen besetzt. Der Hinterleib sehr lang (so lang wie der Cephalothorax); zwei Borsten an dem kurzen ersten Ringe (eine Fiederborste an der Wurzel der 8 Schwimmfüsse, welche im rechten Winkel vom Körper abstehen).

3. Gatt. *Acartia* Dana. Die vorderen Fühler weniggliedrig, die Borsten lang und nach verschiedenen Richtungen stehend; die Kieferfüsse viel grösser als das erste Fusspaar, nicht gebogen, die Endglieder sehr kurz und borstentragend fast wie bei *Pontella*; das erste Fusspaar klein und kurz, keine Greiffüsse; das Paar der hinteren Brustfüsse aus einem einzelnen kleinen Gliede bestehend, welches zwei divergirende Borsten trägt, die eine ganz lang und gewöhnlich vom Körper abstehend.

b. Die hinteren Brustfüsse sehr lang und fast gleich. Die Fühler bei beiden Geschlechtern gleich, ohne knieförmiges Glied.

4. Gatt. *Euchirus* Dana. Die vorderen Fühler vielgliedrig mit mehreren langen Borsten, das erste Fusspaar viel grösser als die Kieferfüsse, sehr lang und doppelt gekniet, die Spitze abwärts gebogen und unten mit einem Pinsel kahler Borsten besetzt. Die Bewegung derselben geschieht nach vorn und nicht nach aussen. Die hinteren Brustfüsse beim Männchen sehr lang, der rechte fast handförmig; der Rüssel zugespitzt, von der Seite gesehen ausgerandet.

c. Die hinteren Thoraxfüsse gross, ungleich, der rechte fast handförmig; der rechte vordere Fühler des Männchens mit einem knieförmigen Gliede etwa  $\frac{1}{3}$  der Fühlerlänge von der Spitze entfernt.

5. Gatt. *Pontella* (*Pontia* Edw.) Die vorderen Fühler vielgliedrig, die Borsten wie bei *Calanus*. Die Kieferfüsse viel grösser als das erste Fusspaar, nicht gebogen, die Endglieder kurz und borstentragend, die Borsten wie bei *Acartia* vorwärts gerichtet und mit Börstchen besetzt; das erste Fusspaar klein und kurz, keine Greiffüsse. Der rechte hintere Brustfuss des Männchens gross, handförmig, der linke kleiner und oft einfach. Der Rüssel gespalten. Die Schwanzborsten mehr oder weniger ausgebreitet.

6. Gatt. *Candacia* Dana. Die vorderen Fühler und die hinteren Brustfüsse fast wie bei *Pontella*; das erste Fusspaar viel grösser wie bei *Pontella*, lang, nach vorn gebogen, die Spitze eingebogen und mit einem Pinsel langer kahler Borsten, der sich in der Körperichtung bewegt. Die Stirn abgestutzt, die Schwanzborsten gewöhnlich nicht ausgebreitet. Die Farbe oft theilweise schwarz oder fast schwarz.

III. Die Taster an den Mandibeln und Maxillen verkümmert; 2 einfache Augen?; ausserdem zwei runde Linsen auf der Stirn und zwei flache Linsen hinter und zwischen diesen, welche ein zweites Paar Augen zu bilden scheinen.

4. Fam. *Corycaeidae*. Die Taster kurz, weniggliedrig. Zwei äussere Eierstöcke.

1. Gatt. *Corycaeus* Dana — in d. Proceed. Acad. N. Sc. Philadelph. II. S. 285. (1845) vom Verf. aufgestellt. — Der Körper nicht flach gedrückt. Der Hinterleib abgesetzt schmaler als der Körper, 2- oder 3gliedrig. Das zweite Fühlerpaar fast handförmig, grösser als das erste Fusspaar (fast wie bei *Ergasilus*).

2. Gatt. *Antaria* Dana. Der vorigen ähnlich, das zweite Fühlerpaar aber mit einigen beweglichen Borsten endigend, und kleiner als das erste Fusspaar (der Verf. vermuthet, dass dies die Weibchen der vorigen sein mögen).

3. Gatt. *Sapphirina* Thomps. Der Körper sehr flach gedrückt, die Fühler wie bei *Corycaeus*, der Hinterleib 5- oder 6ringlig, der erste Ring beim Weibchen abgesetzt schmaler als die Brustringe und mit einem Paar kurzer Anhänge. Zwei äussere Eierstöcke.

5. Fam. *Miracidae*. Die Fühler wie bei *Setella*: ein einzelner äusserer Eierstock.

1. Gatt. *Miracia* Dana. Der Körper nicht flach gedrückt, fast wie bei den *Arpactiden*; der Hinterleib 5—6ringlig, und nicht abgesetzt schmaler als die Brust; die vorderen Fühler fast wie bei *Setella*, mit einem kurzen Anhang neben der Mitte; das 2te Fühlerpaar in ein Paar bewegliche Borsten ausgehend. Der Rüssel mit 2 messerförmigen Anhängen; das erste Fusspaar fast handförmig.

Auch Baird (a. a. O. S. 415) hat die mit *Cyclops* verwandten Formen, welche er unter der Fam. *Cyclopidae* zusammenfasst, gesichtet auf folgende Weise:

Fam. *Cyclopidae*. Der Kopf vom Körper abgesetzt, ohne beweglichen Rüssel; der Körper gewöhnlich aus 4, der Hinterleib aus 6 Ringen bestehend. Kieferfüsse 2 Paare, zuweilen klein; Beine über 5 Paare; ein Auge.

Gatt. 1. *Cyclops* Müll. Kieferfüsse gross und stark, ästig; das zweite oder untere Fühlerpaar einfach; doppelte äussere Eierstöcke. Typ.: *C. quadricornis* Müll.

Gatt. 2. *Cyclopsina* M. Edw. Kieferfüsse beträchtlich gross, einfach; das 2te oder untere Fühlerpaar ästig. Ein einziger äusserer Eierstock. Typ.: *C. coeruleus* Müll. (*Mon. castor* Jur.).

Gatt. 3. *Canthocarpus* Westw. mspt. Kieferfüsse klein, einfach; das 2te oder untere Fühlerpaar einfach. Ein einziger Eierstock. Typ.: *C. minutus* Müll.

Gatt. 4. *Arpacticus* M. Edw. Kieferfüsse mit starken hakigen Klauen an der Spitze; das 2te oder untere Fühlerpaar einfach; ein einziger Eierstock. Typ.: *C. chelifera* Müll.

Gatt. 5. *Alteutha* Baird. Kieferfüsse klein, einfach; Körper flach; zwei starke sichelförmige Anhänge am fünften Körperringe. Einzige Art: *Cycl. depressus* Baird.

*Arpacticus* hat der Verf. noch mit einer neuen Art aus der Bay

von Berwick, *A. nobilis*, bereichert (Transact. Berw. Nat. Club, 1845, Ann. n. h. XVII. S. 416. T. 9. F. 15).

Lovèn (a. a. O. S. 58) stellte eine neue Gattung auf:

*Brotheas*: „Cyclopinæ et Euchaetæ affine, annulis thoracis quinque, antennis primariis multiarticulatis, secundariis bifidis; pedibus natat. 8, bifidis, ramo externo 3-, interno 2-articulato, pedibus quinti paris dissimilibus, pedibus maxillaribus tertiis longissimis, apice in digitos falcatos productis; abdomine in mâre annulis 6, in femina 3. — *B. falciger*. Long. 4 mm. Aus Südafrika.

### Cirripedia.

Ueber den Bau von *Lepas balanoides* hat Prof. Mayer in Bonn Untersuchungen mitgetheilt, welche vorzüglich die Geschlechtsorgane betreffen. Das gelbe kleinkörnige Organ, welches schon Cuvier als Eierstöcke gedeutet hatte, wird als solche bestätigt; in dem weissen Organ, welchen Cuvier als Eileiter bestimmte, erkannte der Verf. durch seinen aus Spermatozoiden bestehenden Inhalt den Hoden (J. Müller Arch. f. Anat. u. s. w. 1846. S. 96. Taf. IV.).

Ueber Trilobiten sind zu erwähnen: Untersuchungen über Trilobiten, von Dr. Ernst Beyrich. 2. St. Berlin, 1846; (Fortsetz. d. „böhm. Trilob.“); ferner Nouveaux Trilobites, supplément à la Notice préliminaire sur le Système Silurien et les Trilobites de Bohême; par Joachim Barrande; Prague, Librairie Calve, 1846; auch über die Trilobiten aus den Schiefen der Bretagne ist eine Abhandlung von Rouault angekündigt in den Compt. rend. XXIII. S. 1150.

## Jahresbericht über die Leistungen im Gebiete der physiologischen Botanik während des Jahres 1846.

Der bisherige Verfasser der „Jahresberichte über die Resultate auf dem Gebiete der physiologischen Botanik“, Herr Geh. Med. R. Prof. Dr. Link lehnte das fernere Referat mit dem Wunsche ab, dass ich, der Unterzeichnete, die Arbeit übernehmen möchte. Ohne hinreichend die Schwierigkeiten derselben zu kennen, nahm ich den ehrenvollen Antrag an und begann sofort mit der Herbeischaffung des Materials, wozu mir meine Stellung zur Königlichen Bibliothek und die reiche Büchersammlung des Hrn. Geheimen Raths Link in besonderer Weise günstig waren. Als indess die Bearbeitung der Materialien beginnen sollte, erkannte ich nur zu spät, dass erstens die grosse Fülle des Gegebenen fernerhin nicht mehr gestattet: in bisheriger ausführlicher Weise zu verfahren; zweitens, dass weder die mir vergönnte Zeit, noch meine geringe Kenntniss der verschiedenen Gebiete der wissenschaftlichen Botanik mich in den Stand setzen über jede der zahlreichen Arbeiten ein aus selbstständiger Nachprüfung gewonnenes Urtheil abzugeben. Aus diesen beiden Gründen, die ich den Lesern dieses Jahresberichts nicht vor- enthalten durfte, muss ich wünschen, die etwa an mich gestellten oder zu machenden Forderungen nicht höher zu stellen, als ich sie selbst stelle; indem ich keinen andern Zweck mit diesem Berichte verbinde, als dass derselbe ein getreues Bild der wissenschaftlichen Fort- resp. Rückschritte der physiologischen Botanik aus dem Jahre 1846 sein soll. Demgemäss liess ich es mir ernstlich angelegen sein, das producirte Material in möglichster Fülle zu beschaffen, damit der Jahresbericht in literär-historischer Rücksicht eine möglichst reiche Quelle sei für den künftigen Historiographen der wissenschaft-

lichen Botanik. Alsdann habe ich es für meine Aufgabe erachtet, die Darstellung der Leistungen des jedesmaligen Autors, durch meine subjective Anschauungsweise der Sache, möglichst ungetrübt zu lassen. Nur in besondern Fällen habe ich zusatzweise und überhaupt nur am Schlusse der Einzelarbeit mein Urtheil über dieselbe hinzugefügt. Endlich habe ich die Grenzsteine über das bisherige Weichbild hinausgeschoben, d. h. neue Disciplinen der Botanik in den Jahresbericht aufgenommen und die Arbeiten denselben untergeordnet. — Das Hauptcentrum der Wissenschaft bleibt natürlich immer die Erforschung der Lebensvorgänge der vegetabilischen Organismen; behufs der zweckmässigen Bearbeitungsmethode aber, zerfällt diese Wissenschaft in mehrere Abtheilungen, und zwar füglich Weise in so viele, als Standpunkte möglich sind, von welchen aus der Pflanzenorganismus der wissenschaftlichen Betrachtung unterworfen werden kann. Dergleichen Standpunkte sind also: der physikalische, der chemische, der anatomische, physiologische, der genetische u. s. w.; in ebenso viele Abtheilungen zerfällt demgemäss die wissenschaftliche Botanik. Der diesjährige Bericht ist in dieser Weise zusammengestellt. Als Einleitung habe ich aber auch die Arbeiten angeführt, welche sich die Verbesserung und Umgestaltung des hauptsächlichsten optischen Hilfsmittels, des Mikroskopes nämlich, zur Aufgabe gemacht haben. Indem ich durch diese Zugabe den Physiologen nützlich zu sein wünsche, kann ich es nicht verhehlen, dass mir deren Beifall der beste Lohn für diese mühevollen Arbeit und zugleich der Bestimmungsgrund für die Fortführung derselben in der Zukunft sein würde.

Berlin im Mai 1848.

Julius Münter.

**1. Mikrographie. — Mikroskope. — u. s. w.**

Hugo von Mohl, *Mikrographie oder Anleitung zur Kenntniss und zum Gebrauche des Mikroskops*. Mit 6 lith. Taf. Tübingen 1846. S. X. 351.

Diese Schrift ist, wie der Verf. in der Vorrede selbst angiebt, nicht vom Standpunkte des Optikers aus geschrieben, sondern von dem des Mikrographen; „sie soll nicht eine Anleitung enthalten, wie die Mikroskope verfertigt, sondern wie sie geprüft und gebraucht werden.“ Demgemäss hatte der Verf. „bei seiner Darstellung nur das Mikroskop selbst und seinen Gebrauch, nicht aber specielle Untersuchungen einzelner naturhistorischer Körper im Auge“, auch war es ihm nicht um „eine vollständige Geschichte des Mikroskops und eine vollständige Uebersicht aller im Laufe der Zeit dem Mikroskope gegebenen Einrichtungen zu thun, sondern er beschränkte sich auf die Anführung solcher Einrichtungen, die ihm bei gegenwärtigem Stande der Sache von mehr oder weniger praktischer Bedeutung zu sein schienen.“ — Die Capitelüberschriften lauten: „Von der Grenze des Sehens mit blossem Auge“, „das einfache und zusammengesetzte Mikroskop“, „das Dissectionsmikroskop“, „das Sonnenmikroskop, das Gasmikroskop und das photoelectrische Mikroskop“, „das katioptrische Mikroskop“, „die mikroskopische Beobachtung“, „die mikrometrische Messung“, „das Zeichnen mikroskopischer Objecte“, „Aufbewahrung mikroskopischer Objecte.“

Diese Schrift darf unseres Erachtens in der Handbibliothek eines angehenden Physiologen gar nicht fehlen; aber auch der Geübtere wird dasselbe nicht ohne Nutzen lesen und deren Besitz wünschenswerth finden.

Bergrath Haidinger *Die dichroskopische Loupe und ihre Einrichtung* in: Berichte über die Mittheilungen von Freunden der Naturwissenschaften. Bd. I. Mai—Octobr. 1846. Wien 1847. p. 26.

Diese Loupe ist zur Untersuchung kleiner Krystalle im polarisirten Lichte besonders anwendbar und wegen der vollkommenen Farblosigkeit der Bilder, gegen Farben höchst empfindlich. — Der Mechanikus Eckling in Wien fertigt sie an.

F. A. Nobert *Ueber die Prüfung und Vollkommenheit unserer jetzigen Mikroskope*. In: Poggendorff's Annalen der Physik u. Chemie. Bd. 67. p. 173.

Die bisher üblichen Objecte zur Prüfung der Güte eines Mikroskops, z. B. Schmetterlingsflügelschuppen, als unvollkommen verwerfend, radirte der Verf. mittelst seines Radirapparats Parallellinien auf einer Glasplatte, in 10 verschiedenen Gruppen, deren Zwischenräume in der ersten Gruppe  $\frac{1}{1000}$ ''' , in der zehnten Gruppe aber

$\frac{1}{3000}$  von einander abstehen. Bei einer 70maligen Vergrößerung sieht man die erste Klasse der 1000stel Linien, während die übrigen Gruppen sich ungetrennt zeigen. Mit der steigenden Vergrößerung werden die folg. Gruppen in ihre Linien zerlegt und noch gelang es dem Verf. nicht, die letzte Klasse der 4000stel Linien mit irgend einem Instrument und irgend einer Vergrößerung zu zerlegen. Diese Grenze zu erreichen würde demnach das vorläufige Ziel unserer Mikroskopverfertiger sein.

Christian Doppler *Ueber eine wesentliche Verbesserung der katoptrischen Mikroskope*. In: Abhandlungen der Königl. Böhmisches Gesellschaft der Wissenschaften. Fünfter Folge, Vierter Band von den Jahren 1845—1846. 4to. (Prag 1847) p. 91—128. c. VI. tab. aen.

Das elliptisch-katoptrische Mikroskop, welches Amici erbaute, obwohl anerkanntermassen besser als alle sphärisch-katoptrischen Instrumente anderer Mechaniker leidet nichtsdestoweniger in Folge der doppelten Reflexion und der Entziehung der centralen Strahlenbündel an Lichtschwäche und Verdüsterung der Mitte des Gesichtsfeldes; ein Uebelstand, der sich bei Schiek's, Plössl's, Oberhäuser's, Chevallier's dioptrischen Instrumente nicht findet, weshalb die Instrumente der Letzteren den Amici'schen katoptrischen Instrumenten den Vorrang abgelaufen haben. Der Verf. vorliegender Abhandlung greift nun Amici's Idee von Neuem wieder auf und versucht eine von Amici nicht benutzte Spiegelparthie des elliptischen Spiegels zur Anwendung zu bringen; bisher benutzte man nur die Längen- und Breiten-Abweichung bei Spiegeln in Beziehung auf den Hauptachsenstrahl, nicht aber, was ungleich allgemeiner gewesen wäre, in Bezug auf denjenigen Strahl, welcher von irgend einem beliebigen Punkte des spiegelnden Ellipsoids, Paraboloids und Hyperboloids zurückgeworfen wird, den man sich als Mittelpunkt eines begrenzten Spiegelstücks vorstellt. Auf dieser Grundlage nun stellte der Verf. seine Untersuchungen an und kam auf theoretischem Wege zu einem günstigen Resultate. Das neue Instrument bedarf nämlich nicht zweier, sondern nur eines Spiegels, und dieser steht nicht senkrecht, sondern schieft auf dem Achsenstrahle und stellt nicht die Scheitelregion der grossen Achse, sondern irgend ein Theil des Rotationsellipsoids vor. Ob aber dieses theoretisch gefundene Instrument Seitens der Praxis ausführbar sei, musste dahin gestellt bleiben, weil nach der Meinung aller praktischen Optiker Flächen nur wieder durch Flächen geschliffen werden können, die sich auf jedem Punkte berühren, ein Fall, der nur bei ebenen oder sphärischen Flächen Statt hat. Der Verf. beruhigte sich indess bei diesem Raisonement nicht, sondern legte selbst Hand ans Werk und ermittelte alsbald ein Schleifverfahren, das ihn in den Stand setzte, Spiegel mit Kegelschnittskrümmungen zu schleifen, und somit den Hauptzweifel gegen die Möglichkeit guter katoptrischer Instrumente zu heben. Der Verf. überlässt und

empfiehlt die Nutzenanwendung seiner Theorie und seines Schleifverfahrens Andern. Ref. aber sah sich dringend aufgefordert, auf diese Quelle einer möglichen Verbesserung unseres wichtigsten Hilfsmittels bei Zeiten aufmerksam machen zu müssen, damit der Wissenschaft, wenn möglich, bald ein erspriesslicher Vortheil daraus erwachse.

Hammerschmidt *Ueber die bildliche Darstellung mikroskopischer Gegenstände*. In: W. Haidinger Berichte über die Mittheilungen von Freunden der Naturwissenschaften in Wien. Mai—Octbr. 1846. Wien 1847. Sto. p. 35.

Der Vortrag des Hrn. Hammerschmidt in der Wiener Gesellschaft naturforschender Freunde drehte sich um einen vorgelegten Apparat, der die bildliche Darstellung mikroskopischer Gegenstände erleichtern soll. Leider ist der Apparat in diesem Berichte nicht beschrieben, wohl aber in der von Hrn. Hammerschmidt redigirten „Allgem. Oesterr. Zeitschrift für den Landwirth, No. 23, vom 9. Juni 1846“, die Ref. nicht zugänglich war. Der Apparat soll sehr einfach, für jedes Mikroskop anwendbar und leicht zu handhaben sein, so dass er zur Demonstration bei Vorträgen über mikroskopische Gegenstände, dann zum Nachzeichnen und sogar zum Daguerreotypiren verwendet werden kann.

Hammerschmidt *Ueber die Anwendung des Farbendrucks bei naturwissenschaftlichen Abbildungen*. Ibidem p. 77.

Conrektor und Kunstmitglied der Kais. Kön. Acad. d. bildenden Künste in Wien, Hr. Ant. Hartinger, hatte einen Blumenstrauß, bestehend aus 7 verschiedenen Pflanzen mittelst lithographischen Farbendrucks (wozu 10 verschiedene Steine erforderlich) anfertigen lassen und legte durch Hrn. Hammerschmidt dies 18" hohe, 15" breite sehr gelungene Bild der Gesellschaft vor. Jeder Botaniker begreift, welcher Fortschritt durch einen solchen Farbendruck unserer Wissenschaft möglich wird, indem hierdurch das theure Coloriren wegfällt und anstatt der Unsicherheit der Farbentöne eine dem Original ganz gleiche Abbildung dem Publikum in die Hände gegeben wird.

## I. ZUR PFLANZEN-PHYSIK.

### A. Zur Kenntniss physikalischer Eigenschaften der Pflanzen.

E. Chevandier et G. Wertheim, *Mémoire sur les propriétés mécaniques du bois*. In: Comptes rendus des séances de l'acad. des sciences. Tom. 23. p. 663—674.

Den Verf. dieses Mémoire war es nach dem Commissionsberichte der Herren Poncelet, Regnault und Ad. Brongniart, um die Untersuchung der mechanischen Eigenschaften einheimischer Holzarten zu thun und zwar nicht bloß vom theoretischen, sondern auch vom

praktischen Standpunkte aus. Der erste Theil der eingereichten Arbeit enthielt eine historische Zusammenstellung der bisherigen Arbeiten von Musschenbroek bis zu Paccinotti et Peri herab. Im andern Theile werden die mechanischen Eigenschaften derjenigen Hölzer der Untersuchung unterworfen, die auf dem östlichen Abhange der Vogesen, im Vogesensandstein, bunten Sandstein und Muschelkalk gewachsen und von den beiden Forschern selbst ausgesucht waren, und zwar 94 Individuen von Eichen, Buchen, Tannen, Fichten, Hainbuchen, Birken, Acacien, Ulmen, Eschen, Sycomoren, Ahornen, Zitterpappeln, Erlen und Pappeln.

Die angestellten Versuche drehten sich

1. um die Untersuchung der Abweichungen, die unter den verschiedenen Theilen eines und desselben Baumes vorkommen können und aus verschiedenen Feuchtigkeitsverhältnissen resultiren.
2. um die Prüfung der mechanischen Eigenschaften der Bäume unter Berücksichtigung der modificirenden Umstände.
3. um die Untersuchung derselben Eigenschaften hinsichtlich der Eiche und Tannenhölzer, nach den Formen und Dimensionen, wie sie in dem praktischen Leben zur Anwendung kommen.

Behufs der ersten Reihe ihrer Untersuchungen wurden die Hölzer in 7—10 Millim. dicke und 2 Meter lange Latten geschnitten, und in frischem sowohl, als in 3 verschiedenen Trocknungszuständen (bis 40 und 50° C.) untersucht. — Sie berücksichtigten die Dichtigkeit der Latten; die Fortpflanzung des Schalls nach Chladni's Methode; die Elasticität, die Tragkraft, die Cohäsion. Die p. 667 u. 668 befindlichen 5 Tabellen geben die gefundenen Werthe in mittlern Durchschnittszahlen ausgedrückt. Die Acacie vereinigt die grösste Cohäsion und Elasticität mit der grössten Dichtigkeit und Dauer, weshalb sie sich ganz vorzüglich zu Eisenbahnschwellen eignet. Der Acacie folgt die Tanne (*Sapin distique*), deren peripherische Stammtheile wegen ihres besondern elastischen Widerstandes bei verhältnissmässig geringem Gewichte empfehlenswerth sind. Die Eiche vereinigt alle mechanischen Eigenschaften in einem hohen Grade, ohne jedoch die höchsten Zahlen zu geben; der Splint steht hier dem Kernholze nach. Ulme, Buche und Birke haben grössere Elasticität als die Eiche, aber geringere Cohäsion. Kiefer und Pappel stehen am tiefsten. Aus den gefundenen Resultaten, die für den Techniker mehr, als den Physiologen Interesse haben, heben wir nur folgende hervor. Für jeden einzelnen Jahrring nehmen die mechanischen Eigenschaften nach der Höhe des Stamms ab, ebenso in der Richtung senkrecht auf die Axe. — Die Fällungszeit scheint keinen Einfluss auf ihre mechanischen Eigenschaften zu haben. Der Elasticitäts-Coefficient und die Cohäsion nehmen mit dem Alter der Bäume ab. Hölzer, welche gegen Nord, Nordost, Nordwest und in trocknen Lagen wuchsen, haben einen höhern und stärkern Elasticitäts-Coefficienten, wenn diese beiden Bedingungen vereinigt sind; dagegen wenn

sie in feuchten Lagen wuchsen, hatten sie viel schwächere Coefficienten; dieser Einfluss macht sich besonders bei der Buche geltend; ebenso hatten die im Vogesensandstein gewachsenen Buchen eine höhere Elasticität, als die im bunten Sandstein und Muschelkalk gewachsenen.

Reissek *Bemerkungen über das vegetabilische Elfenbein*. In: Haidinger's Berichten über die Mittheilungen von Freunden der Naturwissenschaften in Wien. Mai—Oct. 1846. Wien 1847. p. 112.

Das Eiweiss verschiedener Palmenarten, zumal das der Gattung *Phytelephas* besitzt eine solche Beinhärte, dass es zu kleinen Drechslerarbeiten und namentlich zu Spazierstockknöpfen benutzt wird. Auch das Eiweiss der Dompalme (*Hyphaene thebaica*) besitzt diese Eigenschaften.

Lankaster *Bemerkungen über das vegetabilische Elfenbein, Phytelephas macrocarpa*; aus den Verhandlungen des brit. Vereins zur Beförderung der Wissenschaften. S. Flora 1846. p. 43.

Nach Lankaster liefert die Taguapflanze (*Phytelephas macrocarpa*) dies harte Eiweiss. Die Frucht hat die Grösse eines Menschenkopfs und wird eine Zeichnung derselben im brit. Museum aufbewahrt. Die Taguapflanze gehört zu der Ordnung der Typhinac. Nach Rob. Schomburgk besitzt auch eine Art *Astrocaryum* im brit. Guiana ein Eiweiss von derselben Härte, wie das von *Phytelephas*. Uebrigens rührt die Härte her von dem sehr dickwandigen Zellgewebe, das nur in der Jugend porös, im Alter dagegen geschlossen ist.

Peter Riess *Die Ursache der Luftelectricität ist noch unerwiesen*. In: Poggendorff's Annalen Bd. 69. p. 288.

Versuche, um zu ermitteln, ob Dampfbildung an sich schon, Electricität zu erregen im Stande sei, oder ob die Electricität der Dämpfe nur eine Folge der Reibung von Flüssigkeitstheilchen gegen feste Körper sei, führten Hrn. P. Riess auch zur Beantwortung der Frage, ob die Vegetation Electricität errege, wie es von Pouillet angegeben wurde. Eine vollkommen isolirte Messingschaale oder gewöhnlich eine Porcellanwanne (letztere mit 109 par. Zoll Oberfläche) wurde mit Gartenerde angefüllt, letztere gehörig feucht erhalten und durch einen Messingdraht mit der messingenen Collectorplatte eines Condensators von 6" Durchmesser in Verbindung gesetzt. Die abgehobene Collector- oder Condensatorplatte wurde von einem Säulenelektroskop geprüft. Vom März bis August 1844 wurde nun in dieser Vorrichtung 11mal Gartenkresse (*Lepidium sativum*) zum Keimen gebracht, und der Condensator täglich untersucht, bis die Kresse 2" hoch war. Spuren von Electricität fanden sich häufig, aber nicht

constant. Controllversuche mit unbesäeter Erde machten es sehr wahrscheinlich, dass jene elektrischen Spuren nicht von der Vegetation herrührten. Eine durch Experimente gesicherte Begründung der Meinung, dass die Vegetation Ursache der Luftpolarität sei, ist demnach nicht vorhanden. Der Verf., in dessen genaue Versuche kein Zweifel zu setzen ist, empfiehlt ungeachtet seiner bestimmten negativen Resultate die Fortsetzung dieser und Anstellung neuer unzweideutiger Versuche.

## **B. Einwirkung physikalischer Agentien auf den Pflanzenorganismus.**

*Fée Action de la lumière sur les plantes sommeillantes.*  
Comptes rendus des séances de l'acad. des sciences. 2me semestre. Séance du lundi 21. Septbr. 1846. p. 604.

Unter den Pflanzen, deren Blätter das Phänomen des Schlafes wahrnehmen lassen, wählte der Verf. folgende zu seinen Versuchen aus. *Porlieria hygrometrica*, *Phyllanthus cantoniensis* (schliessen sich beide 6 Uhr Abends und öffnen sich 6 Uhr Morgens). *Indigofera verrucosa*, *Mimosa pudica*. Im Schlafzustande in einen dunkeln tiefen Keller am 19. Juli gebracht, waren alle Pflanzen des Morgens am 20. Juli in den Tageszustand übergegangen. Den 21. Abends 6 Uhr schien es, als ob sie sich schliessen würden, aber um 10 Uhr war es noch nicht geschehen. Am 22. Juli immer noch offen; als sie aber Abends 10 Uhr ins Freie gebracht wurden, schlossen sie sich. Am 23. Juli Morgens 11 Uhr wurden die Pflanzen bei 33° C. und stürmischem Wetter in den dunklen Keller, der aber nur 13° C. hatte, zurückgebracht und sogleich schlossen sich die Blätter. Vor Sonnenaufgang am 24. waren sie indess geöffnet und blieben so Tag und Nacht bis zum 25. Juli Morgens. Hieraus geht hervor, dass Dunkelheit an sich die Blätter nicht einschläfert, dass vielmehr der wechselnde Feuchtigkeitszustand der Umgebung und der Wechsel der Temperatur als Ursachen des Schlafes zu betrachten sind. Denn dieselben Pflanzen, nachdem sie sich mehrere Tage im Freien erholt hatten, in ein Zimmer gebracht, das constant 28° C. hatte und zu welchem der Zutritt der Luft von aussen abgehalten war, liessen die in der ersten Nacht zwar geschlossenen, am Morgen jedoch geöffneten Blätter nicht wieder zum Schliessen kommen, und umgekehrt schliessen sich die Blätter sofort, wenn sie aus einer höhern Temperatur in eine niedere kommen. — Das Schliessen der Blätter erfolgt aber auch dann, wenn Pflanzen, die an einem dunkeln Orte stehen und deren Blätter entfaltet sind, begossen werden, desgleichen, wenn Pflanzen mit entfaltenen Blättern Nachts aus dem Keller ins Freie gebracht werden. — *Mimosa pudica* hatte die freiwillige Bewegung (nicht aber, wie es scheint die Sensibilität) verloren und erhielt sie erst nach 40stündigem Aufenthalte im Tageslichte wieder.

Dies erinnert den Ref. an Beobachtungen, die er bezüglich der Periodicität der Gerüche mehrmals an *Pelargonium triste* machte, welches nämlich mehrere Tage im trocknen dunkeln Raume stehend, die Fähigkeit eingebüsst hatte, Abends seine Gerüche auszuhauchen. Diese Fähigkeit erlangte es wieder, wenn es einen Tag über im Lichte und wo möglich im Sonnenscheine gestanden hatte.

Durand *Recherche et fuite de la lumière par les racines.* (Dutrochet rapporteur). — Comptes rendus des séances de Pacad. des sciences. Paris 1846. Tom. 22. p. 320.

In der Sitzung vom 15. Dec. 1845 hatte Durand der Academie ein Mémoire eingereicht, in welchem er auf experimentellen Wege nachzuweisen versuchte, dass zwar die Wurzeln vieler Pflanzen das Licht zu meiden suchen, dagegen aber die Wurzeln von *Allium Ceba* das Licht zu suchen scheinen, indem sie gegen dasselbe hinwachsen. Ein ähnliches Phänomen hatte Dutrochet schon bei *Mirabilis Jalappa* im Jahre 1824 beobachtet und in der grünen Wurzelspitze die Ursache zu finden geglaubt. Bei *Allium Ceba* fehlt nun die grüne Wurzelspitze und deshalb ist wenigstens Durand der Ansicht, dass die Wurzeln in ähnlicher Art verschieden seien, als die Stengel. In der Sitzung vom 23. Februar erstattet Dutrochet seinen Bericht über Durand's Arbeit, dem wir Folgendes entnehmen. In der That fliehen die Wurzeln einzelner Pflanzen das Licht, wie dies schon vor 12 Jahren Dutrochet selbst an *Pothos digitata* bewies. Payer gab eine ähnliche Beobachtung (Comptes rendus tom. XVIII. p. 35) an *Rhagadiolus lampanoides*, *Cichorium spinosum*, *Hyeracium foliosum* an. Durand fand diese Eigenthümlichkeit nun bei *Raphanus sativus*, *Cheiranthus incanus*, *Myagrum sativum*, *Isatis tinctoria*, *Diploxys tenuifolius*, *Eresyum contortum*, *Synapis levigata*, *Alyssum vesicatoria*, *Brassica Napus*, — *campestris*, — *Orientalis* — *oleracea capitata* — *viridis crassa* — *capitata rubra* — *oleracea botrytis*.

Die Wurzeln von *Lepidium sativum*, welche nach Payer unempfindlich gegen die Wirkung des Lichts sein sollen, fliehen nach Durand das Licht. Dutrochet konnte jedoch Durand's Angabe nicht bestätigen. — Dieser eigenen Beobachtung fügt Dutrochet noch eine andere hinzu. Keimen *Pisum sativum* et *Ervum lens* auf einer durchlöcherten Korkplatte, die sich auf einem mit Wasser gefüllten Glase befinden, welches durch einen schwarzen Stoff umhüllt und nur von einer Seite dem Lichte zugänglich ist, so winden sich die Würzelchen in der Spirale bald rechts, bald links. — Diffuses Licht auf ein nicht umhülltes Wasserglas mit keimenden Erbsen, bewirkt dagegen nur ein unregelmässiges Drehen und Winden der Würzelchen.

Das Raisonement des Berichterstatters und des Autors über die Ursachen der angegebenen Erscheinung übergehen wir, indem es für den Zwscck des Jahresberichts hinreichen dürfte, auf die gefundene Thatsache aufmerksam gemacht zu haben. — Eine deutsche

Uebersetzung des Dutrochet'schen Referat befindet sich in Froriep's Neuen Notizen Bd. 38. p. 112—120).

Durand *Sur la direction des tiges.* In: Comptes rend. de l'acad. des sciences. Tom. 22. p. 552.

Der Decandolle'sche Versuch, (s. dessen Physiologie tom. II. p. 825 in Röper's Uebersetzung tom. II. p. 566) eine Hyacinthe in einem mit Wasser gefüllten Glase nach abwärts wachsen zu lassen, wurde von Durand in der Absicht wiederholt, um die von Decandolle unberücksichtigt gebliebene Einwirkung des Lichts auf diese aussergewöhnliche Richtung des Blüthenschafts kennen zu lernen. Die Versuche geschahen in dreierlei Weise: 1. Täglich ward die Stellung des Glases gegen das Licht verändert und so geschah die Entwicklung des Schafts beinahe senkrecht, ja er blühte sogar. 2. Das Licht konnte nur durch ein Dritttheil der Gefässwand eindringen, die übrigen zwei Dritttheile, waren mit einem undurchsichtigen schwarzen Stoffe bedeckt. Der Stengel, anfangs gegen das Licht hin sich entwickelnd, krümmte sich später nach aufwärts. 3. Der Stengel ward vor allem Lichte durch undurchsichtige Gefässwandungen geschützt; wodurch es geschah, dass der anfangs abwärts wachsende Schaft, sich später nach aufwärts krümmte. — Durch diese Beobachtungen zerfällt die Theorie Decandolle's, welcher die Weichheit und das Gewicht des Schafts für die Ursache hielt, aber auch die Knight'sche. Die Ursache des herabsteigenden Wachsthums, liegt vielmehr in der Applicationsweise des Lichts.

Sommerville, *Action of the rays of the spectrum on vegetable Juices,* in Philos. Transactions Vol. I. p. 111.

Mad. Somerville stellte eine Reihe von Versuchen an, um den Einfluss der Strahlen des Sonnenspectrums auf Pflanzensäfte kennen zu lernen. Zu den Beobachtungen bediente sie sich einer Flintglaslinse von  $7\frac{1}{2}$  Zoll Brennweite, und benutzte nur die rothen Strahlen der Mittags- und Abendsonne, indem sie alle übrigen ausschloss und auf dickem weissen feuchten Briefpapier auffing. Zum Befeuchten desselben diente eine Auflösung von schwefelsaurem Chinin in verdünnter Schwefelsäure aufgelöst; nahm die Verf. z. B. eine gelbbraune Solution von salpeters. Silberoxyd, die mit dem Saft der blassblauen Blumenblätter von *Plumbago auriculata* in destillirtem Wasser gewaschen und zu welcher Schwefelsäure zugesetzt war, so erschien die Farbe lebhaft apfelgrün und erhielt einen Stich ins Blaue. In ähnlicher Weise experimentirte sie mit dem Saft der Dahlien, Balsaminen, Geranien u. s. w.

Dutrochet *Le magnétisme peut-il exercer de l'influence sur la circulation du chara?* In: Comptes rendus de l'acad. des sciences T. 22. p. 619.

In Gemeinschaft mit Becquerel hatte der Verf. bereits im Jahr

1837 nachgewiesen, dass der elektrische Strom zeitweise Suspension der Saftströmung in den Charenschläuchen hervorzurufen im Stande ist. Dieselbe Erscheinung tritt ein, wenn die Charen verletzt, oder wenn sie aus einer Temperatur von  $+7^{\circ}$  C. in eine Temperatur von  $32^{\circ}$  C. oder umgekehrt versetzt werden. (Cf. Mém. d. Pacad. d. sc. tom. XVIII. p. 439. Annal. d. scienc. nat. 2e. série. tom. IX. Meyen Neues System Bd. II. p. 223). Nicht so ist es mit der Wirkung des Magnetismus. Ein Electro-Magnet, welcher 2000 Kilogrammes unter der Einwirkung von 50 Bunsen'schen Elementen zu tragen vermochte, wurde 10 Minuten lang auf einen Charenzweig in 2 Cent. Entfernung angewandt, ohne auch nur die geringste Störung der Circulationserscheinung herbeizuführen. — Dutrochet schliesst die Mittheilung dieses entscheidenden Experiments mit der Aeusserung „Ces observations devront nécessairement changer les opinions de ceux qui ont regardé la force vitale comme un être imaginaire.“

Eduard Solly *Ueber den Einfluss der galvanischen Electricität auf das Keimen der Saamen.* Aus den Verhandl. des brit. Vereins zur Beförderung der Wissenschaften, ins deutsche übersetzt und im Auszuge mitgetheilt in der Thüringer Gartenzeitung 1845 (No. 38—42) und in der Flora 1846. p. 78.

Nach Davy sollten bekanntlich Saamen, in der Nähe des positiven Pols einer voltaischen Säule früher keimen, als die am negativen Pole liegenden. Die chemische Wirkung abgerechnet, ergeben diese Versuche nicht, dass durch Electricität das Keimen befördert werde; (eine Meinung, die jetzt so häufig laut wird. Ref.) Herr Solly stellte deshalb eine neue Reihe von Versuchen im Garten der horticultural society mit Gerste, Weizen, Roggen, Turnips und Radies an. Von den 55 Versuchen sprachen 20 zu Gunsten der Electricität, 10 gegen dieselbe und bei 25 zeigte sich gar kein Erfolg. Bei 1250 einzelnen Saamen war eine günstige Einwirkung der Electricität zu bemerken, aber bei 1253 nicht und so muss es wohl dahin gestellt bleiben, ob die günstige Wirkung auf Rechnung der Electricität zu schreiben sei. Dr. Daubeny war zu ähnlichen Resultaten wie Hr. Solly gelangt. Dr. Percy hielt dagegen Solly's Versuche für unzureichend, da man behaupte, dass Electricität das Fruchtragen der Pflanzen befördert habe, worüber aber Solly's Versuche keinen Aufschluss gäben. John Ball war schliesslich der Meinung, dass Electricität auf verschiedene Organe der Pflanzen verschieden wirke.

C. G. Bartels *Lähmung der Nectarien durch Electricität.* In: Verhandl. des naturhist. Vereines der preussischen Rheinlande herausgegeben von Julius Budge. Jahrg. III. Bonn 1846. pag. 31.

So wie die Honigtracht durch starkes Wetterleuchten schon und „die üppigste Menge und Mannigfaltigkeit von Schwämmen durch

einen über die Flur streichenden Blitz plötzlich vernichtet wird", so soll nach des Verf. Meinung die Electricität auch Ursache einer geringern Zucker-Absonderung der Nectarien sein, ja die Secretion selbst sogar unterdrücken können, was er, freilich ziemlich unklar, daraus schliesst, dass der Körnerertrag des Buchweizens allemal dann geringer ausfällt, wenn die Honigtracht durch starkes Wetterleuchten vernichtet wurde. Der Verf. begründet diese Behauptung auf die Voraussetzung, dass die Nectarien (als verkümmerte Geschlechtswerkzeuge) wesentlich zur Befruchtung beitragen und der Zuckersaft sich verhielte, wie der Saft der prostata. Sicherlich nur uneigentlich nennt der Verf. dieses Raisonnement in der Ueberschrift seiner Mittheilung eine Beobachtung, da von der Mittheilung einer solchen nirgends die Rede ist.

(?) P. Gardner, *Functions of plants (Absorption, diffusion of gases by leaves)* in Brewster Philos. Magaz. Vol. XXVIII. p. 425. Deutsche Uebersetzung in Froriep's N. Notiz. Bd. XXXVIII. p. 321 unter dem Titel: Untersuchungen über die Functionen der Pflanzen, namentlich die Absorption und Aushauchung von Gasen durch die Blätter und Wurzeln.

Der Pflanzenorganismus ist porös und enthält in seinem Innern eine Mischung von Gasen, d. h. eine Atmosphäre. Die Untersuchung dieses Gasgemenges aus *Datura stramonium* und *Poa pratensis* ergaben für die erstere Pflanze bei einer um 11 Uhr Morgens angestellten 6maligen Untersuchung N 87,5 O 12,5%; dagegen keine Kohlensäure. 4 Analysen von *Poa* ergaben N 86,1. O 13,9. — Diese normale Atmosphäre ändert sich jedoch nach Calvert und Ferrand Abends der Art, dass stets Kohlensäure vorhanden ist; so gab der hohle Stengel von *Phytolacca decandra* Abends N 76,4. O 20,6. CO<sub>2</sub> 0,3%. — Die Möglichkeit zum Ein- und Austritt der genannten Gasmenge liegt in der Porosität der Epidermis. Die Epidermis der *Basella lucida*, des Kohls, der *Alanthus alata*, des *Chenopodium album* und einiger *Sedum*-Arten gestattete der Kohlensäure den Zugang zu einem, atmosphärische Luft, enthaltenden Gefässe. Ebenso entwich bei einem angestellten Versuche Stickgas und trat an dessen Stelle Sauerstoff und Kohlensäure. — In gleicher Art wie die Epidermis sind nun auch die Pflanzenwurzeln poröse Körper, und ebenfalls erfüllt mit einem ihnen eigenen variablen Gasgemenge. — Wird dieses, dem Gasgemenge der Bodenfeuchtigkeit ausgesetzt, so kann es nicht fehlen, dass sich die Gasarten in so weit auszugleichen streben, als es das Capacitätsvermögen des Pflanzensafts gestattet. Daturapflanzen (Wurzeln und Blätter) in Brunnenwasser gesetzt, gaben nach Einwirkung des hellen zerstreuten Lichts um 11 Morgens ein Gas, das aus N 96,6 O 3,4 Proc. bestand. 36 Stunden ins Dunkle gesetzt, gaben sie kein Gas, dann wieder ins Licht gebracht, wurde ein Gasgemenge entwickelt, das aus N 96,2; O 3,8 Proc. bestand. Befanden sich die Blätter im

zerstreuten Lichte, die Wurzeln im Dunkeln, so ergab sich ein Gasgemenge von N 96,5; O 3,5 Proc. Das im Brunnenwasser enthaltene Gas bestand aus N 48; O 22; CO<sub>2</sub> 30 Proc. Demnach entwickeln die Wurzeln Gas in ungleicher Menge und ist dazu die Einwirkung des Lichts auf die Blätter wesentlich nothwendig. Die Absorption des in Wasser aufgelösten Gasgemenges geschah dagegen so, dass Sauerstoff- und Kohlensäuregas unterm Einfluss des zerstreuten Lichts in der Weise absorbirt wurden, wie poröse Körper es zu thun pflegen, während in der Dunkelheit das im Wasser enthaltene Gas ohne Auswahl absorbirt wird. Hiernach also wechselt das innere Gasgemenge der Pflanzen je nach den einwirkenden äussern Potenzen. Im thätigen Zustande der Pflanze besteht das Gemenge aus N 86,75 und O 13,25 Proc., während der Nacht enthält es aber verhältnissmässig mehr Sauerstoff und mehr oder weniger Kohlensäure, und die Wurzeln absorbiren, so lange chemische Veränderungen in den Pflanzen stattfinden, je nach dem Bedürfniss der innern Atmosphäre, Gasarten aus der Bodenfeuchtigkeit. Im Dunkeln kommt die Strömung ins Stocken. Die Morgensonnenstrahlen zersetzen die aufgenommene Kohlensäure, wodurch das Gleichgewicht der innern Atmosphäre gestört wird, folglich muss dies Gas von aussen aufgenommen werden. Vorübergehend bildet sich durch diese Zersetzung ein Ueberschuss an Sauerstoff, welcher theilweise ausgehaucht wird, theilweise aber, nebst dem Kohlenstoff fixirt wird. Der Verf. schliesst die Abhandlung mit dem Satze: die physische Structur der Pflanzen ist also ein den physikalischen Gesetzen der Zerstreuung der Gase unterworfenen poröses System, dessen Vitalitätskraft lediglich in der Fähigkeit, Cytoblasten und nach einem bestimmten Typus sich ordnende Zellen zu bilden, besteht.

J. Goldmann *Beschreibung eines Eudiometers zur Bestimmung der von den Pflanzen ausgeathmeten Luft* in Pogendorff's Annalen der Physik und Chemie. Bd. 37. Leipzig 1846. p. 293.

Die bisher bei der Untersuchung der von Pflanzen ausgeathmeten Luft angewandten Eudiometer genügten dem Verf. nicht, weshalb er ein Neues construirte, welches nicht bloß eine qualitative, sondern auch eine quantitative Bestimmung der Kohlensäure und des Sauerstoffs zulassen soll.

Ch. Matteucci, *Quelques expériences sur la respiration des plantes. Traduit et extrait du Cimento, juill. 1846.* in: Supplément à la biblioth. univ. de Genève, ou Archives des sc. phys. et nat. Tom. III. Genève et Paris 1846. p. 115.

Während eines 3monatlichen Aufenthalts auf dem Lande (Mai bis Juli) wiederholte Matteucci die Versuche des Prof. C. H. Schultz über die Respiration der Pflanzen und kam durch diese Studien zu folgenden 4 Resultaten, nämlich.

1. dass in mehreren Fällen das Blatt-Chlorophyll die Eigenschaft nicht besitzt Kohlensäure unter dem Einfluss der Sonne zu zersetzen.
2. dass Alles was die Structur der Blätter verändert, auch die Respiration derselben modificirt.
3. dass die Respiration auch verändert wird, sobald man die in den Blättern enthaltene Luft so viel als möglich wegnimmt.
4. dass der Stickstoff oder ein Theil desselben, der durch die Blätter gleichzeitig mit dem Sauerstoff unter Einwirkung des Lichts austritt, sich nicht mit dem in den Blättern befindlichen Stickstoff der Luft verbinden kann.

Der Verf. führt an diesem Orte nicht alle von ihm angestellten Versuche an, sondern verweist auf den ersten Theil seines Mémoire; wir heben aus dem Vorliegenden folgende hervor:

Kohl, Spinat etc. bis 65° C. erhitzt, bleiben noch grün, das Chlorophyll verändert sich noch nicht, demungeachtet geben sie im Sonnenlichte keinen Sauerstoff, wenn sie sich in mit Kohlensäure geschwängertem Wasser befinden.

Junge und noch sehr grüne Cypressensprossen geben, mit Kohlensäure geschwängertem Wasser dem Sonnenlichte ausgesetzt, nie Sauerstoff, vielmehr verbinden sich diese beiden Gasarten unter der Einwirkung des Sonnenlichts. — Acacienblätter, mehrere Monate in einer schwachen Zinkchlorürsolution aufbewahrt, und noch ganz grün, aber ohne Consistenz, geben im Wasser, der Sonne ausgesetzt, nie eine Spur von Sauerstoff. Unter derselben Behandlungsweise geben centrale und aus der Gegend des Blattstiels genommene Blatttheile verschiedene Quantitäten Sauerstoff. Die in den Blättern enthaltene Luft auf die nämliche Weise untersucht, verhielt sich in verschiedenen Tageszeiten folgendermassen:

Name der Pflanze.	Vor Sonnenaufgang.		Mehrere Stunden nach Einwirkung der Sonne.	
	Gasgemenge Sauerstoff		Gasgemenge Sauerstoff	
	c. c.	in 100 Proc.	c. c.	in 100 Proc.
Citronenblätter . . . . .	5,2	11,80	4,30	8,50
Hortensienblätter . . . . .	9,3	13,70	5,40	5,40
Erdbeerenblätter . . . . .	7,0	13,80	9,20	9,90
Blätter von <i>Cornus sanguinea</i>	5,2	7,20	9,00	5,60
„ des <i>Apricosenbaumes</i>	9,4	16,38	8,40	9,80

Es ergibt sich hieraus, dass die Blätter vor Sonnenaufgang die grösste Menge Sauerstoff enthalten, und während des Tages denselben allmählich abgeben. Nur bei Fettpflanzen und den Agaven ist es umgekehrt. Sie enthalten immer viel Kohlensäure und halten überhaupt die Gasarten in grösser Menge in ihren Blättern zurück. Durch Entziehung der Luft und in Wasser gelegt, das lange ausgekocht und mit Kohlensäure geschwängert war, geben sie in der Sonne 33,3 Ox. 38,7 Az. — Der obere Theil des Stengels von *Arundo Donax* enthielt

des Morgens 17,6 p. C., in einem andern Versuche 17,5 Sauerstoff. Der Sonne ausgesetzt enthielt der obere Theil 16,0 p. C. — Der untere Theil des Stengels enthielt des Morgens 19, in einem andern Falle 18,1 p. C.; der Sonne ausgesetzt 18,8 und 17,6. Kürbisstengel enthielten

des Morgens	in der Sonne
p. C.	p. C.
19,00	22,50
18,50	22,60
17,60	24,40
18,70	23,20
19,00	24,40

Hiernach nimmt der Sauerstoffgehalt im Sonnenschein wesentlich zu. Kohlensäure fehlte bei der Untersuchung im Sonnenschein gänzlich, während sich des Morgens 4—7 p. C. vorfanden. Diese Erfahrungen stimmen mit denen von Calvert und Ferrand.

Zu Schultz's Versuchen übergehend, bemerkt der Verf., dass Boussingault dieselben bereits nachgemacht habe, ohne sie bestätigen zu können, auch er selbst, obwohl er 2 Monate experimentirte, fand, dass die Blätter in Lösungen von mineralischen oder organischen Säuren, Zucker und Gummi niemals Sauerstoff gaben; um dies zu ermitteln, muss man aber gewissen Bedingungen genügen. Das Wasser muss lange gekocht und in Apparaten destillirt sein, in denen weder Wein noch andere gährungsfähige Substanzen befindlich sind. Vor der Untersuchung muss man alsdann die Blätter in eine saure Lösung tauchen, sie oft damit schütteln und waschen. Unterbleibt dies, so enthalten sie Spuren von kohlensaurem Kalk, der auf den Blättern abgelagert ist. In Zuckerlösung findet man Sauerstoff, aber ist die Flüssigkeit in Gährung übergegangen, so entwickelt sich Kohlensäure. Bei Blättern der Fettpflanzen genügt dies Alles nicht, hier findet man Sauerstoff auch ohne Anwendung von Zucker oder Säuren, weil sie stets Kohlensäure enthalten. Um die Sauerstoffentwicklung bei Agavenblättern aufzuheben, brachte sie der Verf. 3 Tage lang in Wasserstoff, indem er 2—3mal die Luft hinwegnahm. Hier sah er nun die Entwicklung des Sauerstoffs und erklärt sie aus der Kohlensäurebildung der Blätter selbst. Auch Saussure zeigte schon, wie hartnäckig diese Blätter die Kohlensäure festhalten.

Pleischl *Wichtigkeit der Kohlensäure im grossen Haushalte der Natur.* In: *Medicinische Jahrbücher des k. k. österr. Staates* herausgegeben von J. N. Ritter von Raimann, unter Redaction des Prof. Dr. A. Edl. v. Rosas. Bd. 56. Wien 1846. p. 265.

Der Verf. sucht sich die Frage zu beantworten, wo findet sich die Kohlensäure, wie findet sie sich vor, an welchen Processen in dem Haushalt der Natur nimmt sie Theil und welche Eigenschaften besitzt sie. Es werden demgemäss zuerst die Quellen besprochen,

aus denen Kohlensäure gasförmig entweicht, dann wird der Kohlensäuregas-Gehalt der atmosphärischen Luft auf dem Festlande, wie auf dem Meere ausführlich erläutert, und endlich der Athmungsprocess der Thiere „eine bedeutende Quelle des kohlensauren Gases“ genannt, (praeter propter sollen 1000 Millionen Menschen 6967, 500000 Ctr. Wien. Civ. Gen. Kohlensäure jährlich produciren). — Nachdem sich der Verf. über diese Reihe von Kohlensäurebildungsstätten geäußert hat, kommt er zu der Zersetzung der Kohlensäure durch die Pflanzen im Lichte. Diese Lehre förderte indess der Verf. durch selbstständige Forschung nicht, vielmehr excerptirt er die Arbeiten von Priestley, Senebier, Saussure, J. Draper, Schultz, Bischof, Nöggerath und Grischow. — Aufgefallen ist uns nur die Bemerkung, welche der Verf. einer Beobachtung Bischof's und Nöggerath's entlehnt, wonach ein Uebermaass an Kohlensäure bei Burgbrohl das Gedeihen der Feldfrüchte beeinträchtigen soll, während bei Brudeldreis Bäume und Gras ungeachtet des häufig entwickelten und angehäuften Kohlensäuregases unbenachtheiligt vegetirten. Hr. Schleiden suchte bekanntlich die Ueppigkeit der Vegetation an dem Wasserbecken bei der Wehnder Papiermühle unweit Göttingen aus dem reichen Gehalt an Kohlensäure zu erklären (Wiegmann's Archiv 1834. I. p. 279). Sonach kann man die Frage als noch nicht hinreichend erledigt ansehen und muss sie fernerer Beobachtung anheim stellen.

H. W. Dove *Ueber den Zusammenhang der Wärmeveränderungen der Atmosphäre mit der Entwicklung der Pflanzen.* (Bes. Abdruck aus d. Abhdl. d. Königl. Akademie der Wissenschaften). Berlin 1846. 4.

Nachdem unser berühmter Meteorolog bereits in einer Reihe von Abhandlungen in den Jahren 1838—1842 die nicht periodischen Aenderungen der Temperaturvertheilung auf der Erdoberfläche einer ausführlicheren Untersuchung unterworfen und nachgewiesen hatte, dass Jahre des Misswachses im Allgemeinen sich durch eine länger dauernde Erniedrigung unter der Mittelwärme des jedesmaligen Beobachtungsortes auszeichnen, geht er in der gegenwärtigen auf die Untersuchung der Frage ein, ob die Temperatur der obern Bodenfläche mit der der Luft in ihren periodischen und nichtperiodischen Aenderungen gleichen Schritt halte, und in welcher Weise die Erdschichten, in welche die Wurzeln mehr oder minder tief eindringen, von den Anomalien afficirt werden, welche die Luftwärme eines bestimmten Jahres oft so bedeutend von der eines andern unterscheiden. Die Abhandlung zerfällt demnach in 3 Theile. In der ersten beschäftigen den Verf. die zu Brüssel von Quetelet und die zu Upsala von Rudberg in verschiedenen Tiefen der Erdoberfläche angestellten thermischen Beobachtungen aus den Jahren 1834—1843, aus denen sich ergibt, dass sowohl die periodischen als nichtperiodischen Veränderungen mit zunehmender Tiefe schnell abnehmen und

in einer Schicht constanter Temperatur vollständig erlöschen. Diese unveränderliche Schicht hat eine bestimmte Entfernung von der Oberfläche, wenn nämlich nur die periodischen Veränderungen berücksichtigt werden; sie verhält sich dagegen oscillirend, wenn man die nicht periodischen Veränderungen mit in Betracht zieht. In Jahren, welche mehr den Charakter des Seeklima's an sich tragen, wird sie der Oberfläche näher sein; in denen, wo Sommerwärme und Winterkälte ungewöhnlich stark sich scheiden, wird sie tiefer unter dieselben fallen. Dasselbe gilt von den zwischen ihr und der Oberfläche liegenden Schichten, in welchen die jährliche periodische Veränderung eine bestimmte Grösse erreicht, welche Grösse mit Annäherung an die Oberfläche zunimmt, auch sie haben eine constante mittlere Lage und schwanken auf und ab. Pflanzen in eine Tiefe von nicht über  $2\frac{1}{2}$  Fuss eindringend, erfahren an ihren Wurzeln dieselben nicht periodischen Veränderungen, als an den über der Erde befindlichen Theilen. Als besonders bemerkenswerth heben wir die Mittheilung des Verf. über die Wirkung der Schneedecke auf die von derselben bedeckten Pflanzen hervor. Sie hindert die Strahlung des Bodens und hebt den in der Berührung erfolgenden Wärmeaustausch zwischen Luft und Boden auf. Macht man nun eine künstliche Schneedecke, indem man trocknes Laub um den Fuss der Kirschbäume z. B. legt und so den Frost längere Zeit in dem um den Stamm befindlichen Boden festhält, bis die Nachtfröste vorüber sind, so kann man die Kirschbäume zum Blühen und Fruchtragen zwingen, während dies stets durch die spätern Nachtfröste verhindert wird; dies in Lithauen übliche Verfahren könnte auch in besondern Fällen bei uns zur nützlichen Anwendung kommen. — Zur vorliegenden Frage zurückkehrend findet der Verf. den Satz: dass im Winter, wo der Vegetationsprocess unterbrochen ist, die höhere Temperatur sich in den Wurzeln findet, im Sommer hingegen, während die obern Pflanzentheile in der wärmern Atmosphäre, die Wurzeln sich in einer relativ kühleren Temperatur befinden. Sucht im Sommer die Pflanze Wärme, so findet sie dieselbe in der Luft, im Winter aber in der Tiefe und dort um so sicherer, je tiefer sie dringt. In Bezug auf Wärmeverhältnisse vertauschen die Zweige und Wurzeln in beiden Jahreshälften ihre Rollen. Wäre das Wachsthum eine Function der Wärme, so sollte man glauben, dass die Wurzeln sich im Winter kräftiger entwickeln als im Sommer.

Nachdem der Verf. im ersten Theile die Wärmeveränderungen, welchen die Pflanzenwurzeln in verschiedenen Tiefen ausgesetzt sind, durch zahlreiche tabellarisch geordnete Beobachtungsreihen beleuchtet hat, geht er im zweiten Theile zur Untersuchung der Bedingungen über, denen die der freien Strahlung und Insolation unterworfenen Pflanzendecke der Erde unterworfen ist, und zur Untersuchung der Einflüsse, welche durch andere atmosphärische Verhältnisse sowohl auf die über dem Boden befindlichen Theile der Pflanze als

auf die Wurzeln geäussert werden. Die hier zu Grunde liegenden Beobachtungen sind die während der Jahre 1826—1840 im Garten von Chiswick bei London, angestellten und in den Transactions of Horticultural Society niedergelegten. Vermittelst geschwärzter Thermometer wurde die höchste Temperatur der directen Sonnenstrahlen und vermittelst eines frei auf dem Boden liegenden Ausstrahlungsthermometers der niedrigste Stand desselben beobachtet; gleichzeitig wurde die Temperatur des Schattens, die Regenmenge, das Barometer, die Elasticität des Dampfes in den Kreis der Beobachtungen gezogen und zwar nach dem Beobachtungsplane von Daniells, unter dessen Aufsicht die Instrumente angefertigt waren. Aus den vom Verf. berechneten Mitteln ergiebt sich, dass der Unterschied der Insolation und Schattenwärme sehr erheblich zunimmt vom Winter zum Sommer, desgl. der Unterschied der Insolation und Strahlung. Der freie Boden und die ihn bedeckenden Pflanzen erfahren innerhalb der täglichen Periode viel erheblichere Unterschiede als der beschattete Boden, indem die Beschattung das tägliche Wärme-Maximum herabdrückt und das tägliche Wärme-Minimum durch gehemmte Ausstrahlung erhöht wird. Die mittlere Temperatur des freien Bodens ist im Winter etwas niedriger als im Sommer, hingegen entschieden höher als die Schattenwärme. Unter der Voraussetzung, dass das Mittel der täglichen Extreme die mittlere Tageswärme bestimmt, erhebt sich vom Mai—Septbr., d. h. in der eigentlichen Vegetationsperiode die Temperatur des freien Bodens um volle 6 Fahrenheitische Grade über die des beschatteten, und doch liegen hier nur Beobachtungen aus dem Seeklima von London zu Grunde; bei einer continentalen Station würdē die Unterschiede sicher grösser ausfallen. — Da nun, frei der Sonne ausgesetzte Pflanzen im Sommer eine grössere Wärmemenge empfangen, als die ist, die ihnen nach den bisherigen Temperaturbestimmungen zugeschrieben wurde, und die Strahlung des Nachts jenen Ueberschuss nicht compensirt, die Wurzeln aber im Sommer eine desto niedrigere Temperatur finden, je tiefer sie dringen, so ist folglich der Temperaturunterschied der oberirdischen und unterirdischen Theile noch grösser, und somit der Fall nicht undenkbar, dass die Bäume im Winter an ihren Wurzelspitzen wachsen, während die oberirdischen Theile sich gar nicht ausdehnen. Bekanntlich will Duhamel das Wachsen der Baumwurzeln im Winter beobachtet haben; während Ref. bereits im Jahre 1841 den absoluten Stillstand des Wachsthums unserer Baumknospen nachwies. — Je tiefer nun ein Baum mit seinen Wurzeln hinabsteigt, je sicherer widersteht er der Einwirkung strenger Winter und daher sterben junge; mit kürzern Wurzeln versehene Bäume viel leichter ab, als ältere tief gehende, indem letztere in einem dem Seeklima näheren Verhältnisse stehen. Pflanzen, die an Bergen aufsteigen, erhalten grössere Wurzeln und kleinere Stengel; die oberirdischen Theile sind daher weniger den grossen Temperaturunterschieden aus-

gesetzt, welche in der dünneren Luft durch die Insolation und energische Ausstrahlung entstehen. Vielleicht hängt es von diesem Verhältniss ab, dass die perennirenden Pflanzen häufiger auf den Alpen sind. — Aus den Chiswicker Beobachtungen lassen sich nun auch einige Folgerungen ableiten über den Einfluss, den die Feuchtigkeitsverhältnisse der Atmosphäre auf die Temperatur des Bodens äussern. Der Wasserdampf, der sich an dem durch Ausstrahlung erkälteten Boden in Form des Thaus, niederschlägt, entbindet dabei so viel Wärme, als bei der nachherigen Verdampfung des Thaus wieder gebunden wird. Dies hat nun zwar keinen Einfluss auf die mittlere Wärme des ganzen Tags, wahrscheinlich aber auf die Vertheilung der Wärmesumme in der täglichen Periode. Die obere Laubdecke des Waldes verhält sich wie das Gras der Wiese. Die Luft, um die durch Ausstrahlung erkälteten Zweige sinkt, weil sie specifisch schwerer, zu Boden; ebenso der Thau. Die durch den Niederschlag des Thaus frei werdende Wärme kommt nur dem obern Laubdach zu Gute, während der Boden die zur Verdampfung nöthige Wärme hergiebt. Daher ist der Wald feucht und kühl, und mit dem Niederhauen der Wälder hören die Regen in den Tropen auf, weil der Abkühlungspunkt, der Niederschläge veranlasst, alsdann fehlt. Begreiflich befinden sich somit die Pflanzen in einem Walde in niedrigerer Temperatur, als die Schattenwärme und es kommen daher nur bestimmte Gewächse unter dem Laubdach der Wälder vor. — Die Temperaturverhältnisse feuchter und trockner Erdschichten sind ebenfalls von wesentlichem Einflusse auf die Vegetation. Durch hydrostatischen Druck an die Oberfläche des Bodens gelangende Wasser haben die Temperatur der Schichten, aus denen sie entspringen. Während bei uns Quellen frisches Grün um sich gedeihlich fördern, sind sie auf Island der Fluch der Vegetation. Für Flusswasser ist die Temperaturcurve gewöhnlich flacher, als die der Luft. Die Beobachtungen über Quellen- und Brunnenwärme, so wie die Leitungsfähigkeit der Bodenarten übergehen wir und verweisen den Leser auf die Abhandlung selbst pag. 96—102.

Der Verf. schliesst diese zweite Abtheilung mit folgenden Worten: das Endresultat der Wirkung der Wärme auf das Leben der Pflanze ist ein dreifaches: Die Verbreitung der Pflanzenformen auf der Erdoberfläche im Zusammenhang mit der Vertheilung der Wärme, der periodische Verlauf des Pflanzenlebens, welcher mit den Wärmeverhältnissen der jährlichen Periode übereinstimmt, endlich das frühere Erwachen desselben, wenn die Wärme sich zeitiger entwickelt oder sein Zurückbleiben bei verminderter Lufttemperatur.

Dies Endresultat beleuchtet der Verf. nun genauer in der dritten Abtheilung seiner Schrift p. 103, welche betitelt ist: Ueber die Vegetationsverhältnisse verschiedener Jahre verglichen mit den gleichzeitigen Temperaturen derselben. — Die grosse Zahl der Beobachtungen und die nur in innigem Zusammenhange verständliche Discus-

sion gestattet uns keinen fernern Auszug, daher wir dem geneigten Leser die Schrift selbst auf das Dringlichste empfehlen. Sie ist dem Pflanzengeographen, dem Physiologen, Gärtner und Landwirth geradezu unentbehrlich.

*Dove Ueber den Zusammenhang der Temperaturverhältnisse der Atmosphäre und der obern Erdschichten mit der Entwicklung der Pflanzen.* In: Bericht über die zur Bekanntmachung geeigneten Verhandlungen der Königl. Preuss. Akad. d. Wiss. zu Berlin 1846. Sitzung vom 8. Januar. p. 16—27.

Das in der vorherbesprochenen Abhandlung ausführlicher behandelte Thema ist theilweise in der hier genannten, dem Zwecke der Monatsberichte gemäss, in der Kürze verhandelt. Wir hätten somit nicht nöthig, noch einmal darauf einzugehen, wenn nicht der Schluss beider Arbeiten uns einen Anhaltungspunkt zur Mittheilung einiger anderer unten angeführter Arbeiten gäbe.

Es ist vielfach von pflanzengeographischen Forschern behauptet worden, dass ein bestimmtes Entwicklungsstadium für eine Pflanze dann eintritt, wenn diese eine bestimmte Wärmesumme empfangen hat, und man hat denn auch von dieser Ansicht aus, die Zeiten der Belaubung, der Blüthe und der Fruchtreife abzuleiten und bestimmen zu müssen geglaubt. Dove, indem er Eisenlohr's Untersuchungen über das Klima von Karlsruhe zu Grunde legt, welche ausser den Temperaturangaben auch die Lebensstadien gewisser Pflanzen angeben, findet vielmehr, eben aus diesen über 50 Jahr sich erstreckenden Beobachtungen, dass nicht sowohl eine bestimmte Wärmesumme dies oder jenes Lebensstadium der Pflanze herbeiführt, sondern dass vielmehr ein bestimmter Wärmegrad zum Eintritt irgend eines Entwicklungsstadiums der Pflanze nöthig ist. — Zu demselben Resultate führen die Beobachtungen in New-York und Württemberg. Nichtsdestoweniger will der umsichtige Verf. mit seinen Untersuchungen das Problem noch durchaus nicht für gelöst halten, sondern empfiehlt vielmehr die Fortführung der Beobachtungen und zwar nach der Methode, die er am Schlusse namentlich der vorhin genannten Arbeit ausführlicher aufgestellt hat und die wir hiermit allen Lesern auf das dringendste empfohlen haben wollen.

Beide hier genannten Arbeiten unseres ausgezeichneten Meteorologen dürften für uns gleichzeitig als der Ausgangspunkt dreier Arbeiten anzusehen sein, welche freilich in mannigfach anderer Rücksicht ursprünglich angestellt, doch in Zukunft der Pflanzenphysiologie nicht mehr entgehen können. Es sind dies die von Quetelet angeregten Beobachtungen über die periodischen Vorgänge in der gesammten Natur. Da nun die Pflanzenwelt einen so wichtigen Antheil an den periodischen Vorgängen der organischen Welt nimmt, so war es begreiflich, dass sich zahlreiche Beobachter der Pflanzenwelt zuwandten. Das Material häuft sich von Jahr zu Jahr und so dürfte

es an der Zeit sein, dass nun auch die Pflanzenphysiologie diesen Untersuchungen ihre Aufmerksamkeit schenkte, wo möglich daran Theil nähme und ihrerseits dazu beitrüge, dass die Resultate zur wesentlichen Bereicherung ihrer selbst und somit der von ihr abhängigen praktischen Wissenschaften, Agricultur, Forstbau u. s. w. führen möchten.

Die hier einschlagenden Arbeiten finden sich einestheils im Bulletin de l'academie royale de Bruxelles, und zwar für's Jahr 1846 im 13. Bande Vol. I. p. 63. p. 162. p. 165. p. 234. p. 304. — Vol. II. p. 263. p. 400. Alsdann in Kreil's Magnetischen Beobachtungen Vol. I. p. 175. II. p. 131. III. p. 101—130. IV. p. 94—134. V. p. 67. VI. p. 112 und endlich gab im 4. Bande der Abhandlungen der Königl. böhmischen Gesellschaft der Wissenschaften (Prag 1847) p. 1. Fritsch eine längere Abhandlung, betitelt: Periodische Erscheinungen im Pflanzenreiche.

### N a c h t r a g.

R. Hunt *Notices on the influence of light on the growth of plants.* Rep. of brit. Assoc. XVI. p. 33. l'Institut No. 670. p. 371. Silliman's American Journal 1847. Bd. III. p. 112. Jahresbericht über d. Fortschritte d. Physik. Jahrg. II. 1848. p. 232.

Wiewohl Hunt's Versuche über den Einfluss des Lichts auf das Wachsthum der Pflanzen theilweise in Folge eines Hagelwetters verunglückten, so glaubt der Verf. dennoch zu folgenden Resultaten gelangt zu sein.

Werden die chemischen oder aktinischen Strahlen des Lichts von den Saamen zurückgehalten, während die leuchtenden Strahlen darauf wirken, so findet durchaus keine Keimung statt. Nach Entwicklung der ersten Blätter müssen die leuchtenden, d. h. die grünen und blauen Strahlen einwirken, um Chlorophyll und Holzfasern zu bilden. Zur Reifung der Früchte sind dagegen die Wärmestrahlen erforderlich; leider unterlässt es der Verf. den Leser in den Stand zu setzen, seine Versuche nachzumachen.

Pelletier fils, *Note sur les phénomènes que peuvent présenter les arbres soumis à l'influence d'un nuage chargé d'une puissante tension électrique.* In: Quesneville Revue scientifique et industrielle Tom. 23. p. 219; auch: Jahresberichte über die Fortschritte der Physik. Bd. II. 1848. p. 438.

Anstatt sich auf die Untersuchung einzulassen, warum vom Blitz getroffene Bäume innerhalb desselben oder doch sicher der nächstfolgenden 2 Jahre stets unrettbar verloren sind, eine Erscheinung, die bisher noch immer ungelöst dasteht, und für den Pflanzenphysiologen nicht minder, wie für den Forstmann und Physiker interessant ist, statt dessen sucht sich der Verf. durch theoretische Betrachtungen die Erscheinungen zu zergliedern, welche sich möglicherweise an Bäumen darbieten können, wenn sie unter der Einwirkung einer

mit Electricität geladenen Wolke sich befinden, wobei er zu Annahmen kommt, die der Wissenschaft weder zu Nutz noch zu Frommen gereichen und mit denen wir die Leser hier nicht unterhalten mögen.

Schliesslich mögen hier noch einige Citate für diejenigen Platz finden, welche sich über die Nichtigkeit der Electricität als Dungmittel aus Originalen belehren wollen. Weder Hr. Fyfe konnte nach Forster's und Ross' Methode die Kohlköpfe zu üppigerem Gedeihen bringen, noch Hr. Pearsell. Aehnliche erfreuliche Resultate hatten die kostbaren anderweitigen Versuche der Herren Mansfield, Harrison, J. Mechi und W. Torr. Hr. Sturgeon dagegen sah nach Anwendung unterirdischer Drähte nach Forster's Angabe das Gras auffallend wachsen! Wünschen wir ihm Glück dazu! Vielleicht wird er es auch noch wachsen „hören“ lernen.

Man sehe die Details in Jameson's Edinburgh new philosophical journal Bd. 40. p. 143. Dingler's polyt. Journal Bd. 99. p. 378. de la Rive etc. Archives des sciences physiques et naturelles Tom. II. p. 292 und 293. — Brewster London, Edinburgh et Dublin Philosophical magazine Bd. 28. p. 223. und Robertson's Mechanics magazine Tom. 44. p. 267.

## II. ZUR PFLANZEN-CHEMIE.

### 1. Zur Kenntniss der chemischen Zusammensetzung einzelner elementarer Stoffe und Organe, verschiedener Pflanzentheile und endlich ganzer Pflanzen.

#### Unorganische Bestandtheile.

W. Knop, *Ueber die anorganischen Bestandtheile der Vegetabilien*. In: O. L. Erdmann und R. F. Marchand Journal f. prakt. Chemie Bd. 38. p. 14—48.

Die durch Liebig's Ansichten über die Ernährung der Pflanzen zu grösserer Bedeutung gekommenen anorganischen Bestandtheile der Pflanzen wurden nicht blos in Giessen, sondern auch anderen Orts vielfach Gegenstand der chemischen Untersuchung. Die Anzahl der ausgeführten Analysen wuchs — und wächst — von Tage zu Tage und so war es wohl an der Zeit, die in vielen Zeitschriften zerstreut niedergelegten Resultate zusammenzustellen und die Methoden zu erläutern, nach denen die Analysen ausgeführt wurden. — Die meistens übliche Methode der Einäscherung in hessischen Tiegeln ist die von Fresenius und Will; so namentlich in Giessen. In Leipzig äschert man die Pflanzen im Muffelofen nach Erdmann ein. Die sorgfältigste Einäscherungsweise gab Mitscherlich in Berlin an. Der Gang der Aschenanalysen, d. h. die Methoden, nach welchen die Analysen ausgeführt werden, sind einestheils die von Fresenius und Will, dann die von Erdmann und endlich die von Mitscherlich angegebene. Die

Zusammenstellung der nach diesen Methoden erzielten Resultate ordnete der Verf. nach natürlichen Pflanzenfamilien folg. Art: z. B. von den Papilionaceen die Saamen von *Pisum sativum*, *Vicia Faba*, *Phaseolus vulgaris*, *Ervum lens*; von den Amygdaleen die Rinde und das Holz von *Cerasus avium*; von den Pomaceen die Saamen von *Pyrus Cydonia* und das Holz von *Pyrus Malus* u. s. f., wie sie eben dem Verf. gegeben waren. Wir rühmen die Sorgfalt der ihrer Zeit entsprechenden Zusammenstellung; nur hätten wir gewünscht, auch die Citate zu finden, indem bei möglichen Druckfehlern in den Zahlenangaben eine Einsicht der Originalquelle immer wünschenswerth ist.

In demselben Bande des obgenannten Journals und zwar unmittelbar an Knop's Zusammenstellung sich anschliessend, findet man von:

A. Petzholdt eine „Untersuchung der Asche gesunden und brandigen Weizens.“ Das Material wurde von demselben Felde, derselben Sorte, in demselben Jahre entnommen und soll ein Vorläufer einer grössern Arbeit über Pflanzenkrankheiten vom chemischen Standpunkte aus sein. So dankenswerth eine solche Arbeit wäre, so wünschten wir sie doch in bessern Händen; indem der Verf. sich weder durch Sorgfalt bei seinen chemischen Forschungen ausgezeichnet, noch als einen Kenner der Pflanzenphysiologie, geschweige denn der Pathologie ausgewiesen hat.

Wrightson *Untersuchung der Asche von Conium maculatum und Digitalis purpurea.* In: Archiv der Pharmacie des nördl. Apotheker-Vereins. Bd. 45. p. 194. Aus Buchner's Repert. f. d. Pharm. Bd. 41. p. 1.

Die vom Verf. untersuchten Blätter der genannten narkotischen Pflanzen stammten aus der Umgegend von Giessen, waren aber ähnlich zusammengesetzt wie die Englischen. — *Conium maculatum* aus England gab in 100 Th. Blätter 12,80 Theile Asche. — *Digitalis purpurea* in 100 trockner Blätter: 10,89 Asche. — *Atropa Belladonna* gab eine Asche, die allein 8,64% Chlor enthielt.

.100 Theile der Asche von:

*Conium maculatum*                      *Digitalis purpurea*  
enthielten:

Kohlensäure . . . . .	13,86	13,15
Kohle und Sand . . . . .	4,87	10,94
Chlor . . . . .	8,10	4,09
Kieselerde . . . . .	2,11	9,58
Eisenoxyd . . . . .	1,25	1,46
Kalk . . . . .	20,02	11,82
Magnesia . . . . .	6,78	4,90
Kali . . . . .	17,52	32,64
Natron . . . . .	17,95	6,39
Schwefelsäure . . . . .	2,78	2,84
Phosphorsäure . . . . .	9,11	2,39.

O. L. Erdmann, *Ueber Saamenaschen und deren Analyse, so wie über den Schwefelgehalt einiger Saamen.* In: Erdmann et Marchand Journ. f. prakt. Chemie Bd. 39. 1846. p. 275.

Die Methode der Einäscherung der Pflanzen, wie sie grösstentheils üblich, führte, wie der Verf. bereits in Liebig's Ann. d. Chem. et Pharm. Bd. 55. p. 353 nachwies, nothwendig zu einer Verflüchtigung des Phosphorgehaltes der phosphorsauren Salze. Eine nothwendige Folge dieses bisher nicht berücksichtigten Verlustes war der Fehlschluss auf die Zusammensetzung der Aschen selbst, daher es auch nicht möglich war, Gesetze hinsichtlich der Sättigungsgrade der phosphorsauren Salze in den verschiedenen Pflanzenfamilien abzuleiten. Was vom Phosphor gilt, gilt nunmehr auch vom Chlor und Schwefel. In richtigerer Würdigung dieser Fehler äscherte der Verf. die Pflanzentheile im Muffelofen ein, (s. o.) und bedient sich jetzt bei der Analyse einer Methode, die aus seiner bereits früher (s. o.) erwähnten und aus der der Hrn. Fresenius und Will zusammengesetzt ist. Die Methode selbst hier zu erläutern, möchte kaum der geeignete Ort sein und es mag somit die Bemerkung genügen, dass während Will und Fresenius stets einen nicht unbeträchtlichen Natrongehalt finden, der Verf. keine Spur davon entdecken konnte!! — Ebenso ändern sich die Resultate, in Betreff des Schwefel- und Phosphorgehaltes der Pflanzen. Bestimmungen des Schwefelgehaltes nach der neuern Erdmann'schen Methode ergaben für:

1. Rübsaamen (*Brassica Napus oleifera*) als Mittel von 3 Analysen: 0,70 p. C. Schwefel.
2. Schwarzen Senf, als Mittel von 5 Analysen 1,17 p. C. Schwefel.
3. Weissen Senf als Mittel von 2 Analysen 1,05 p. C. Schwefel.
4. Wiesenklees (Trifol. pratense) 0,122 p. C.
5. Weissen Klee (Trifol. repens) 0,081 p. C.
6. Erbsen (*Pisum sativ.*) als Mittel von 2 Versuchen 0,098 p. C. und von einer andern Sorte als Mittel von 4 Analysen 0,125 p. C.
7. Weisse Bohnen (*Phaseolus vulgaris*) 0,04 p. C.
8. Linsen (*Ervum lens*) 0,11 p. C.
9. *Myagrum sativum* (Dötter) als Mittel aus 3 Analysen 0,253 p. C.

W. Knop, *Ueber den angeblichen Thonerdegehalt einiger Pflanzenaschen.* In: Erdmann u. Marchand Journ. f. prakt. Chemie Bd. 38. 1846. p. 347.

In des Verf. oben (p. 230) genannter Abhandlung hatte derselbe die Ansicht aufstellen zu müssen geglaubt, dass ein wesentlicher Bestandtheil der Asche von *Cetraria islandica* (Erdmann et Marchand Journ. etc. Bd. 38. p. 46) Thonerde und dass diese an Phosphorsäure gebunden sei. Da nun aber nach allen neuern Untersuchungen Thonerde in phanerogamischen Pflanzen gar nicht gefunden ward und die von Knop und Schnedermann analysirte *Cetraria* auf Granitboden

gewachsen war, so wiederholten die Genannten die Analyse und zwar mit der Vorsicht, alle rinnenartig zusammengelegten unteren Stücken der *Cetraria* vorsichtig abzuschneiden und sorgsam den Rest zu waschen. Das Resultat fiel dahin aus, dass nunmehr durchaus keine Spur von Thonerde mit Sicherheit nachgewiesen werden konnte. Hiernach würde des Verf. frühere, so wie Thomson's Untersuchung (Ann. d. Chem. et Pharmac. Bd. 53. p. 257) bezüglich des Thonerdegehaltes zu berichtigen sein.

Link *Skelete von Pflanzen durch Verkohlen*. Berlinische Nachrichten von Staats und gelehrten Sachen. 1846. No. 67, s. auch Flora 1846. p. 368 und Neue Jenaische Literaturzeitung p. 410. Vortrag, gehalten in der Gesellschaft naturforschender Freunde am 17. März 1846.

Unter Vorzeigung einiger von Dr. Oschatz verfertigter Präparate sprach Hr. Link über Pflanzenskelete, die man durch Verkohlen erzielt. Verkohlte Pflanzentheile behalten ihre Form in dem kleinsten Theile bei, so dass sie noch unter starken Vergrößerungen zu erkennen sind; ja selbst dann, wie es bei den Gräsern der Fall ist, wenn man dieselben so lange glüht, bis das Kieselskelet zurückbleibt.

Golding Bird, *On the siliceous armour of Equisetum hyemale L. with an account of its hitherto undescribed stomatic apparatus*. In: Jardine et Selby Annals of nat. hist. Tom. XVIII. p. 191. Auch in: Flora 1846. p. 589.

Durch Maceration der Stengel von *Equisetum hyemale L.* in Wasser, Kochen in Salpetersäure, abermaliges Waschen in Wasser und Kochen in Salpetersäure erhält man die aus Kieselerde bestehenden Skelete der Spaltöffnungen, welche auf den Längsrillen glascorallenähnlich sitzen. — In jeder tuberkelartigen Erhöhung sieht man eine Querspalte und an deren Boden eine längliche Mündung, die sich mit der Querspalte im rechten Winkel kreuzt. Die Mündungen werden von kammförmig gestalteten Lefzen begrenzt und im Innern der Mündung bemerkt man zuweilen 3 Oeffnungen. — (Ref. im Besitz ähnlich behandelter Präparate kann die angegebenen That-sachen über den Bau der aus Kieselerde bestehenden stomata bestätigen).

Lucas *Vorkommen des oxalsauren Kalks in Cereus senilis*. Archiv f. Pharmacie Bd. 48. p. 64. Buchner's Repert. f. d. Pharmac. Bd. 43. 1. p. 108.

In dem markigen Theil des Stengels von *Cereus senilis* (*Cercus bradypus* Lehm.) aus Vera-Cruz bemerkte Hr. Lucas viele weisse runde Krystallkörner, die aus reinem oxalsauren Kalk bestanden. Buchner jun. hatte früher schon im Saft der *Mammillaria Pusilla* äpfelsauren Kalk gefunden.

## Säuren.

E. Goupil, *Mém. sur la nature des acides du tabac*. Comptes rendus hebdomadaires des seances de l'acad. des sciences. T. 23. p. 51. Erdmann et Marchand Journ. f. prakt. Chem. Bd. 39. p. 215.

E. Goupil, vormal's Eleve der Tabaksmanufaktur zu Paris, untersuchte in seiner zu diesem Zweck ihm günstigen Stellung die Tabaksorten du Lot und du Lot et Garonne auf ihren Gehalt an organischen Säuren. Er fand in den Blättern der genannten Sorten nur Äpfel- und Citronensäure und keine andere. — Tabak bei 100° getrocknet, giebt 35—40 Grammes zweifach äpfelsaures Ammoniak. Der Gehalt an Citronensäure ist äusserst gering.

## Holzfaser.

Böttger *Ueber Verwandlung der Pflanzenfaser in eine farblose, durchsichtige, dem Glase ähnliche Materie und die Begabung der rohen Baumwolle mit Explosionskraft*. C. Fr. v. Froriep et R. Froriep Neue Notizen aus dem Gebiete der Natur- und Heilkunde. Bd. 39. 1846. p. 136.

In der Sitzung des Frankfurter physikal. Vereins am 9. August 1846 machte Prof. Böttger die Mittheilung, dass es ihm, vielleicht in Schönbein's Manier, gelungen sei, ungeleimtes Papier in einen Zustand zu versetzen, wodurch es zäher und stärker, wasserfest und weder von Säuren noch Alcalien angreifbar werde, so dass es des Leimens und Stärkens nicht bedürfe, um zum Schreiben, Drucken und Verpacken tauglich zu sein. Solches Papier liesse sich aber auch vollkommen durchsichtig machen und werde durch Reiben in hohem Grade elektrisch. Rohe Baumwolle erhalte die Eigenschaft bei Annäherung einer glimmenden Kohle wie Schiesspulver zu explodiren. Unter dem Mikroskope zeigte sich die Baumwolle unverändert. Ueber die Beschaffenheit der durchsichtigen Flachsfaser ist leider keine mikroskopische Untersuchung angegeben.

P. Harting, *Mikrochemische Untersuchungen über die Beschaffenheit und die Entwicklung des Zellgewebes der Pflanzen*. In: Scheikund. Onderz. Deel. III. p. 31—167. Im Auszuge in Erdmann et Marchand Journal f. prakt. Chemie Bd. 37 p. 329. Botanische Zeitung Jahrg. 1846. p. 64—69.

Indem wir an diesem Orte nur den chemischen Theil der Arbeit berücksichtigen, behalten wir uns vor, weiter unten über die Resultate zu berichten, welche der Verf. bezüglich der Genesis der Zellen und Zellwände gewann. Die chemische Untersuchung der Zellen führte zu folgenden Ergebnissen:

Die junge Zellwand besteht ganz oder grösstentheils aus Cellulose; da sie meistens durch Salpetersäure nicht gelb gefärbt wird, so enthält sie kein Protein. — Die innere Zellhaut junger Zellen, welche mit der äussern bei alten Zellen zu verwachsen pflegt, besteht nicht aus Cellulose, sondern einer eigenthümlichen Substanz und enthält zuweilen Protein. Der von ihr eingeschlossene Zellinhalt junger Zellen enthält dagegen stets proteinhaltige Stoffe, und nie Cellulose. Die Substanz der Zellkugeln ist dieselbe, wie die der inneren Zellhaut, enthält keine Cellulose und vielleicht auch kein Protein, sie ist selbst nach längerer Einwirkung in Salpetersäure und englischer Schwefelsäure nicht löslich. Die dickhäutigen dicht unter der Epidermis liegenden Zellen der Dicotylen enthalten kein Protein, wohl aber scheint der incrustirende Stoff hauptsächlich aus Pektin und pektinsäuren Salzen zu bestehen. Desgleichen die dickhäutigen Bastzellen der Asclepiadeen und andere dickhäutige nicht verholzte Parenchymzellen. Hier ist überall Pektinsäure mit der ihr isomeren Pektose der incrustirende Stoff. Es gehört ferner zu den nichtproteinhaltigen Stoffen der hornartige Eiweisskörper vieler Monocotylen, welcher mit Pflanzenschleim isomer, aber auch keine Cellulose ist. Die Wände wahrer verholzter Zellen bestehen 1. aus Cellulose (innerste Schicht); 2. aus einem Stoffe, der die ursprüngliche Cellulose durchdringt, aber in der beträchtlichsten Menge nahe dem Umfange der innersten Schicht angehäuft ist; 3. aus dem Stoffe, der die Cuticula der verholzten Zellen bildet; 4. aus dem Protein, das die ganze Zellwand durchdringt. Die Cuticula wird bekanntlich nicht durch concentr. Schwefelsäure angegriffen. Der sub 2 bezeichnete Stoff schwillt durch Säuren und Laugensalze auf und ist löslich in concentr. Schwefelsäure. — In sehr jungen Spiralfässen besteht sowohl die Wand, als die Spiralfaser aus Cellulose; später wird sie von proteinhaltigen Stoffen durchdrungen und von denselben verdickt. Holz und Spiralen sind daher chemisch gleichartig zusammengesetzt, desgleichen die punctirten und gestreiften Gefässe. Die Wände der Vasa laticis bestehen aus Cellulose, bei dickwandigen ist dieselbe wahrscheinlich von Pektinsäure und Pektose durchdrungen; an der Aussenseite befindet sich ein dünnes Häutchen von der chemischen Zusammensetzung der Cuticula der Holzzellen. Die Wände der Korkzellen verhalten sich wie die Cuticula und wahrscheinlich ist die Hauptmasse der Korkzellen nichts als Cuticularsubstanz der Epidermiszellen.

In einem Nachsatze spricht sich G. J. Mulder dahin aus, dass er weder Pektinsäure noch Pektose im Holze anerkenne und Cuticula von Kork wesentlich verschieden seien.

Mulder *Ueber die Einwirkung von Säuren auf die Holzfaser*. Aus den Scheikundigen Onderzoekingen Deel. III. 3 St. p. 336 mitgetheilt in Erdmann et Marchand Journ. für prakt. Chemie Bd. 39. p. 150.

Eichenholz, Flachs, Fichtenholz, Tannenholz, Papier wurden mit rauchender Salpetersäure übergossen und 4 Tage lang bei gewöhnlicher Temperatur sich selbst überlassen. Indem sich Stickoxydgas entwickelte, wurden die genannten Substanzen gallertartig. In diesem Zustande in Wasser geworfen, gut ausgewaschen, dann mit Ammoniak übergossen, färbten sie sich mit Ausnahme des Papiers gelb. Mit Wasser ausgewaschen bildeten sie wiederum eine farblose Gallerte, in der man deutlich Zellen unterscheiden konnte. Mit Weingeist ausgekocht, alsdann verbrannt gaben 0,387 Eichenholz 0,006 Asche; 0,447 Tannenholz gaben 0,006 Asche; 0,472 Fichtenholz gaben 0,007 Asche; 0,920 Papier gaben 0,003 Asche; 0,334 Flachs gaben 0,002 Asche. — Der Gehalt an Kohlenstoff, Wasserstoff und Sauerstoff differirte zwar in etwas, doch trifft er mit der Formel für Cellulose im Allgemeinen zusammen, nämlich 24 C. 42 H. 21 O. oder ber. 43,70 C. 6,25 H. 50,05 O. — Die gleichzeitig erkannten Spuren von Stickstoff waren durch kein Mittel zu trennen.

Durch Salpetersäure lassen sich daher von der Zellhaut alle inkrustirenden Substanzen entfernen, so dass reine Cellulose zurückbleibt, ohne mit der angewandten kalten Salpetersäure sich zu verbinden, d. h. ohne Xyloidin zu bilden.

Behandelt man Baumwolle mit Jodtinctur, wirft sie nachdem sie gehörig durchgetränkt ist in Schwefelsäurehydrat, so löst sie sich ziemlich schnell in eine blaue Gallerte (schwefelsaure Cellulose) auf. Hierauf in eine grosse Menge Wasser gebracht, wird sie farblos, indem die Säure ausgeschieden wird; zieht man die gut ausgewaschene Substanz mit Weingeist aus, trocknet sie bei 130°, so geben 0,425 derselben 0,004 Asche. Zieht man Baumwolle direct mit Weingeist aus, so geben 0,323 derselben 0,003 Asche. Der Gehalt an Kohlenstoff, Wasserstoff und Sauerstoff zeigt sich aber bei der ersten und bei der 2ten Behandlungsart verschieden, woraus hervorgeht, dass Baumwolle nicht als reine Cellulose anzusehen ist. Verf. untersuchte auf diese Weise die Bast- und Spiralfasern von *Agave americana* (0,195 Spiralfasersubstanz gaben 0,0025 Asche); das Mark von *Phytolacca decandra*, die Dornen von *Cirsium triacantha* und das Mark von Flieder aus dem 2. und 4. Internodium desselben Triebes; vom 2. Internodium gaben 0,207 Mark 0,002 Asche und vom 4. gaben 0,161 Substanz 0,0015 Asche. Die Zusammensetzung der Cellulose aus dem

2. Internodium und aus dem 4. Internodium ergab

C. 49,17	49,40
H. 5,97	6,05
O. 44,86	44,55.

Herrmann Schacht, *Ueber die Veränderungen der Cellulose durch Schwefelsäure und über die Löslichkeit der Jodstärke*. In: Archiv der Pharmacie. Hannover 1846. Bd. 47. (Sertürner's Vereinsjahr Bd. 3) p. 157—166.

Indem der Verf. an die Untersuchungen Schleiden's, Mulder's und Harting's anknüpft, empfiehlt er zur Prüfung der durch Schwefelsäure in Stärke umgewandelten Cellulose jodhaltige Jodkaliumlösung (allerdings die beste Art sich wässrige Jodlösung zu bereiten). Der Verf. wiederholte den Mulder'schen Versuch mit der Baumwolle, und erhielt aus derselben einen Körper, der, nachdem die Schwefelsäure durch Wasser getrennt war, durch Jodtinctur sich nicht mehr blau färbte, sondern schmutzig grau, wohl aber durch jodhaltige Jodkaliumlösung blau ward. Es wurden 20 Gran Baumwolle mit 6 Drachmen Schwefelsäure (4 Th. Säure zu 1 Th. Wasser) in einem Porcellanmörser zerrieben, nach  $\frac{1}{2}$  Minute war die Masse dem Traganthschleim ähnlich und in 15 Minuten dickem Syrup gleich. Mit Alkohol oder Wasser vermischt, schied sich eine flockige weisse gelatinöse Masse aus, die durch Jodlösung blau ward. Aus der sauren Mischung liess sich ebenfalls noch ein sich blau färbender Körper ausscheiden. Der Säure-freie Körper war in kochendem Wasser unlöslich, quoll durch Jodzusatz nicht mehr auf, während sich die darin vertheilten Flocken blau färbten. Die Structur der Baumwolle war aufgehoben. Salpeter- und Salzsäure wirkten nicht wahrnehmbar auf den Körper ein. Aetznatron und Schwefelsäure löste ihn, doch schied Wasser keine Flocken mehr ab. Bei gelinder Wärme getrocknet, ergab sich eine gelbliche hornartige Masse, die in Wasser aufquoll und sich wie früher mit Jodlösung violettblau färbte. Dieser Körper, wengleich kein Amylum, steht demselben doch nahe und lässt sich nach Schacht auch aus dem Amylum darstellen. Aus Baumwolle entsteht demnach zuerst Amylum, dann Amyloid, dann Dextrin und Zucker. — Die Verbindung des Jod mit Stärke sieht der Verf. mit Schleiden für eine chemische Verbindung an, und thut dar, dass sie weder in Schwefelsäure noch Salzsäure löslich, dagegen in Salpetersäure und Aetznatronlauge und in kochendem Wasser erst dann löslich ist, wenn das Jod aus der Verbindung getreten ist.

### Stärkemehl.

F. Malaguti, *Note sur l'amidon normal des toiles de chanvre*. In: Annales de chimie et de physique par Gay-Lussac et Arrago. Tom. 18. 3<sup>me</sup> série p. 168. Im Auszuge in Erdmann et Marchand Journ. f. prakt. Chemie Bd. 39. p. 167.

Die in der französischen Marine zur Anwendung kommenden Hanfgewebe dürfen weder mit Chlor gebleicht noch mit Stärke geschlichtet werden. Mittelst eines Tropfens der wässrigen Jodlösung erkennt man bekanntlich leicht, ob die Fäden der Kette, statt mit arabischem Gummi mit Stärke geschlichtet sind. Wiewohl nun ein Fabrikant in . . . . streng nach Vorschrift arbeitete, so bemerkte er doch sowohl an der Kette, als an den Einschlagsfäden ein Blauwerden derselben, sobald Jodlösung aufgetropft wurde. Diese

Eigenthümlichkeit führte zu einer Prüfung des Rohmaterials durch alle Stationen seiner Darstellung bis zum Rohfaden zurück. Von der ersten bis dritten Lauge nahm die blaue Farbe allmählich an Intensität zu, während der Rohfaden sich nur schwach grünlich färbte. Kochte man die Fäden aus den 3 Laugen und im Rohzustande, so war der Stärkegehalt bei dem Rohfaden am grössten und aus der 3ten Lauge am geringsten. Es wurden daher die Rohgarne allein geprüft, wobei sich ergab, dass sich im Handel sowohl Stärke-freie als Stärke-haltige Garne vorfinden, und der Stärkegehalt offenbar eine Folge der Röstung ist. Im fließenden Wasser gerösteter Hanf gab eine unleugbare Reaction auf Stärke, in stehendem Wasser gerösteter dagegen nicht. Dass der natürliche Stärkegehalt nicht gering ist, beweist, dass ein Quadratcentimeter Zeug beim Kochen in Wasser 1 Milligramm abgiebt und es würde demnach eine dankbare Aufgabe der physiologischen Pflanzenchemie sein, nachzuweisen, wie die Holzfaser des Hanfs bei den angegebenen Röstungsweisen sich in Stärke umzuwandeln im Stande ist.

H. Wackenroder *Einige Bemerkungen über das künstliche Amylum und über die Reaction des Jods auf Amylum.* Archiv der Pharmacie Bd. 47. p. 166.

Durch Zusatz von Gallusaufguss wird blaues Jodamylum entfärbt und die Anwesenheit einer Gerbsäure soll zu Folge dieser Reaction die Ursache sein, warum das Amylum aus Rad. Aristolochiae cavae, rad. Ipecac.; cort. rad. Granat. u. s. w. nicht sofort durch Jodzusatz sich bläue, sondern erst, nachdem durch concentrirte farblose Salpeter- oder Schwefelsäure das Jod in Freiheit gesetzt sei. Enthält die Salpetersäure indess salpetrige Säure, so unterbleibt die Bläuung der Flüssigkeit. — Jodide und Jodwasserstoffsäure scheiden durch Zusatz von Salpeter- und salpêtriger Säure das Jod aus und gestatten eine Verbindung desselben mit Amylum. Weisses Jodamylum, das nach dem Verf. aus Jodwasserstoff und Amylum besteht, bläut sich daher durch Zusatz von Salpetersäure. Auch concentrirte Schwefelsäure reducirte das Jod leicht aus den Jodiden und Jodwasserstoff, ohne dabei auf das entstehende blaue Jodamylum einzuwirken oder dasselbe zu zerstören. Schweflige Säure entfärbt blaues Jodamylum, ein Zusatz von Salpetersäure stellt jedoch die blaue Farbe wieder her. Der Verf. sieht demnach auch Jodamylum als eine einfache und wirkliche Verbindung an. — Das künstliche Amylum anlangend, so erhielt Verf. dasselbe von Hrn. Schacht, der es aus Baumwolle erzeugt hatte. Es war hart, brüchig, in der Farbe ähnlich dem Dextringummi, erweichend im kalten und heissen Wasser, ohne aufzuquellen. Dieses Präparat, mehrere Stunden in Wasser erweicht und mit wässriger Jodlösung befeuchtet, färbt sich nicht blau; indess durch Zusatz von Schwefelsäure tritt die Blaufärbung sofort ein, und hält sich einen Tag lang. — Man sehe oben p. 236 die Abhandlung von H. Schacht: Veränderungen der Cellulose u. s. w.

Lassaigue *Note sur l'amidon extrait par maceration de la farine de riz, dans une solution de soude caustique.* In: Journal de chimie médicale. 3me série Tom. II. 1846. p. 4. Auch in: Erdmann et Marchand Journ. f. prakt. Chemie Bd. 39. p. 313.

Wird Reis mit kaustischem Natron macerirt, so scheidet sich Stärke in Form kleiner prismatischer Nadeln von besonderer Weisse aus, die jedoch unter dem Mikroskope sich in Gestalt regelmässig gestalteter kleiner durchsichtiger Körnchen darstellen. Mit Kalium auf Stickstoff geprüft, fand sich keine Spur desselben, indem sich die stickstoffhaltige Substanz im Natron gelöst hat. Aus der Lösung durch Säuren gefällt, bildet sie graue nicht zusammenhängende Flokken, die mehr dem Eiweiss, als dem Kleber gleichen. Lassaigue empfiehlt sie zu Dünger.

H. Hendess, *Ueber Verfälschung des Arrow-Root.* Archiv f. Pharmacie Bd. 46. p. 286.

Verf. erhielt direct aus St. Thomas ächtes Arrow-root (ohne in- dess die Pflanzen anzugeben, aus denen es genommen war). Das- selbe bildete eine sehr weisse, noch etwas feuchte, sich leicht zu- sammenballende pulverförmige Masse von glänzendem Ansehn, die sich äusserst zart anfühlt, wogegen einem mit Weizenstärke ver- fälschten Arrow-root der Glanz und die grosse Zartheit fast ganz abgeht. — 10 Gran reines Arrow-root geben mit 2 Unzen kochenden Wassers beim Erkalten eine dickliche, ungefärbte, geruchlose Flüssig- keit, wogegen verfälschtes eine ins bläuliche ziehende Färbung und mehr gallertartige Consistenz annimmt. Bei 20—30facher Vergrösse- rung zeigte sich das St. Thomas Arrow-root in Form opaker, mehr oder weniger elliptischer Körperchen in Gestalt einer Linse, deren Grösse die der Weizenstärkekügelchen, die von runder ganz kuge- liger Gestalt sind, um das 5—10fache überragt.

Für den Verf. dieser Mittheilung scheinen weder Hr. Schleiden, noch Ref. geschrieben zu haben. Durch Ignoriren früherer Arbeiten fördert man die Wissenschaft nicht!

Mirbel *Amylum in den Blättern von Thea und Camelia.* In: Comptes rendus Tom. 22. p. 566 und Flora 1846. p. 415.

In der von Mirbel und Payen der Academie vorgelegten Schrift über die Zusammensetzung und Structur einiger Pflanzenorgane in ver- schiedenen Entwicklungsperioden, macht Mirbel die Mittheilung, dass in den Parenchymzellen der entwickelten Blätter von Thea und Ca- melia eine grosse Menge von Stärkekörnchen vorkommen, ohne je- doch die Form derselben anzugeben. [Ref. fügt hinzu, dass Quekett Stärkmehl in den Blättern von Vallisneria spiralis fand, so wie dass nach den Beobachtungen des Ref. in ältern Blättern von Bryophyllum calycinum, namentlich im Spätherbst Amylum in Form einzelner ziemlich kleiner rundlicher Körner vorkommt, ebenso wie in den

Wedelstielen von *Sagus farinifera*. Aus den Wedelstielen einer *Mariattiacee* Venezuelas stellte Dr. Karsten ein sehr schönes grosskörniges *Amylum* dar, welches von eiförmiger regelmässiger Gestalt zur Gruppe der einfachen *Amylum*körner gerechnet werden muss.]

S. Reissek *Ueber die Zellnatur der Amylumkörner*. In Haidinger's Berichten über d. Mitth. von Freunden d. Naturwissenschaften in Wien. Mai—Octbr. 1846. Wien 1847. p. 84.

In der Gesellschafts-Sitzung am 6. Juli sprach Hr. Dr. Reissek über die Zellnatur der *Amylum*körner, ohne jedoch der Arbeiten zu gedenken, die bereits vor ihm publicirt, zu derselben Ansichten nöthigten. — Verf. sucht die Zellnatur aus den bei der Fäulniss eintretenden Erscheinungen zu deduciren. Bei längerem Liegen in Wasser werden die Körner „durch Auflösung und Exosmose ihrer innern und festern Substanz hohl“, Schleiden und auch der Ref. bewiesen, wie es scheint, vergeblich, dass die innersten Schichten gerade die weniger dichten, sogar wasserhaltigsten seien), so dass vom ganzen *Amylum*korn nur die äusserste Substanzschicht zurückbleibt, die weich und biegsam geworden das Ansehen eines geschlossenen Säckchens, d. h. einer Zelle erhält. In den Knollen der Orchideen finden sich derartige *Amylum*körper schon im Normalzustande, die äusserste Schicht des Kornes differenzirt sich zur Membran, das Innere wird gallertartig und bildet Füllungsmasse; ein solches Korn soll, in Wasser liegend, unter gewissen Verhältnissen sich um ein Mehr- oder Vielfaches seines ursprünglichen Volums vergrössern. Verf. hält demnach die *Amylum*körner für ausgebildete Zellen.

Edwin John Quekett, *On the developement of starch and chlorophylle*. In: Jardine et Selby's *Annals of natural history* Tom. XVIII. p. 193 und *Flora* 1846. p. 589.

In der am 21. April 1846 stattgefundenen Sitzung der *Linnean society* sprach J. Quekett über die Beobachtungen und Ansichten, welche Müller, Münter und Nägeli über die Bildung des Stärkemehls aufgestellt hatten, um hieran seine eigenen Beobachtungen zu knüpfen. Auch er sieht sich genöthigt, *Amylum* für Zellen zu halten, doch weicht seine Ansicht in sofern von der Müller's und Nägeli's ab, als er die Stärkezellen bei *Dicotylen* nicht im *Cytoblasten*, sondern stets an der Aussenseite dasselbe sich bilden sah, so bei *Circaea luteana*, *Solanum tuberosum*. Bei *Monocotylen* dagegen geht nach Quekett's Beobachtungen die Bildung der Stärke auf der Innenseite des *Cytoblasten* vor sich, z. B. bei *Lilium bulbiferum*, von welcher Regel bisher nur *Iris germanica* eine Ausnahme macht.

Guibourt, *Ueber Stärkmehl, Arrow-root und Sago*. Aus *Journal de Pharmacie* 1846. p. 191 übersetzt in *Dingler's polytechnischem Journal* Bd. 101. p. 48.

Der Verf. in der Literatur des Stärkemehls bereits seit 1829 bekannt, erklärt sich Eingangs dieser Abhandlung zunächst für Payen's

Ansicht über die Natur der Stärke, indem er seine frühern Ansichten fallen lässt. Er ist mit Raspail der Meinung, dass Stärke eine organisirte Substanz sei, erkennt aber einen formellen Unterschied in derselben an, indem er die Hülle, die gallertartige und die auflösliche Substanz unterscheidet; in chemischer Beziehung existire indess kein Unterschied. Verf. ist daher mit Payen und Persoz gegen Guérin-Varry's Ansicht, welcher die formellen Unterschiede für Unterschiede in der elementaren Zusammensetzung hält. Der innere Theil des Stärkekorns zertheilt sich in Form von Flocken, während der äussere Theil, die Hülle, zerreisbar ist und zuweilen in Form eines leeren Schlauchs auftritt. Hordein, welches Proust im Gerstenmehl zu 55% gefunden haben wollte, existirt nach Guibourt nicht. Nach diesen einleitenden allgemeinen Bemerkungen geht der Verf. zu den in der Ueberschrift bezeichneten speciellen Gegenständen über. Das indische Arrow-root aus Jamaica von *Maranta indica* unterscheidet sich in nichts von dem auf den Antillen von *M. arundinacea* Gewonnenen. Das ostindische Arrow-root dagegen wird zu Travancore aus *Curcuma angustifolia* gewonnen; es ist ei- oder kreiselförmig dem Reiskorne nicht unähnlich, während das von Taïti durch die Engländer in den Handel Gebrachte aus zusammengesetzt gewesenen Stücken besteht, die meistens einen grossen Nabel (Kern) mit centrifugalen Strichen besitzen. Den Sago beschreibt der Verf. nach Planche, welcher 6 Varietäten annimmt. Von den Maldiven kommt eine Sorte in sphärischen Kügelchen von rosa-weisser Farbe. Von Neu-Guinea eine Sorte in kleinern Körnern, die halb roth, halb weiss sind. Die Molukken liefern: grauen Sago oder den braunen S. der Engländer, ferner eine grosse graue und eine sehr weisse Sorte. Von welchen Pflanzen diese Sorten abstammen, ob von *Cycas circinalis* und *revoluta*, oder *Arenga saccharifera*, oder *Phoenix farinifera* oder *Sagus genuina* oder *farinifera* vermag der Verf. nicht anzugeben, doch kommen die Körnchen alle darin überein, dass sie alle sphärisch, abgesondert, sehr hart, elastisch, schwer zu zerreiben und zu pulvern sind, ihr Volum im Wasser verdoppeln und darin nicht zusammenkleben. Wasser, in welchem Sago erweicht ist, färbt sich durch Jod nicht blau. Ausser den oben genannten Sorten, die der Verf. zu einer Gattung unter dem Namen alter oder erster Sago bringt, nennt er noch 2 andere Gattungen, wovon er die eine: zweiten Sago, die andere Tapiokasago nennt. Die zweite Sagosorte besteht aus kleinen minder regelmässigen Körnchen; in Wasser gelegt, macht sie dasselbe schleimig. Gekocht löst sie sich leicht auf; nach 1stündigem Kochen finden sich Theilehen des Parenchyms suspendirt, die sich durch Jod röthlich-violett färben. — Die Tapiokasago wird im Zustande eines feuchten Teigs der Hitze ausgesetzt und so getrocknet, daher ist ihr Aggregatzustand ein anderer, d. h. sie besteht aus kleinen unregelmässigen höckrigen Massen, die durch Zusammenbacken der Kügelchen erzeugt sind. In Wasser eingeweicht, schwellen dieselben stark

auf und lösen sich in viel Wasser theilweise auf; (das Filtrat wird durch Jod blau gefärbt); daher er sehr beliebt ist und als Perlsago viel gekauft wird. Ueber den Ursprung beider letztgenannten Gattungen bleibt der Verf. leider in Zweifel.

Link *Ueber das Stärkemehl der Bataten*. In: Berlinische Nachrichten von Staats und gelehrten Sachen 1845. No. 286. Auch in N. Jenaische Literaturzeitung 1846. p. 23 und Flora p. 128.

Das Zellgewebe der italienischen Bataten (*Convolvulus Batatas*) quillt beim Kochen zwar nicht so auf, wie das der Kartoffeln, aber es quillt doch vermöge seines Stärkemehlgehalts. Die Form der Batatenstärke glich der vom Ref. beschriebenen Formenreihe der *Gloriosa superba*, d. h. bestand aus zusammengesetzt gewesenen und nachmals individualisirten, krystallinisch geformten Stücken.

### I n u l i n.

A. Woskressensky *Ueber die Zusammensetzung des Inulins*. Im Bulletin de la classe phys. mathém. de l'acad. imp. etc. de St. Petersburg Tom. V. No. 3. — Archiv für Pharmacie Bd. 46. p. 195. — Erdmann und Marchand Journ. f. prakt. Chem. Bd. 37. p. 309. Pharmac. Centralblatt 1846. No. 6.

Das von Mulder untersuchte Inulin, für dessen Zusammensetzung er die bekannte Formel  $12\text{C. } 20\text{H. } 10\text{O.}$  gab, war aus *Leontodon Taraxacum* und *Inula Helenium* entnommen; der von Parnell untersuchte, womit die Mulder'sche Formel nicht übereinstimmt, dagegen aus den Knollen von *Dahlia*. Groockerrit war daher der Ansicht, dass Inulin aus verschiedenen Pflanzen verschieden sein möchte.

Woskressensky untersuchte daher das Inulin von Neuem und fand es bei so vielen Pflanzen, dass er annimmt, es komme häufiger als Stärkemehl vor, auch fand er, dass der Gehalt an Kohlenstoff und Wasserstoff grösser ist, als man bisher annahm und dass es sich erst bei gleichzeitiger Einwirkung von Wärme und Wasser weiter oxydirt und zu Syrup wird, in welcher es allerdings die von Mulder angegebene Zusammensetzung hat. Der Verf. gewinnt das Inulin folgender Art: Cichorienwurzel wird kurze Zeit mit Wasser gekocht, heiss filtrirt, mit Bleizucker versetzt, filtrirt und durch Schwefelwasserstoff der überschüssige Bleizucker entfernt, die Flüssigkeit wird alsdann schnell eingedampft, bis sich auf der Oberfläche eine Haut zeigt. Das beim Erkalten sich pulverförmig zu Boden setzende Inulin wird mit wenig Wasser aufgelöst und aus der Lösung durch starken Spiritus gefällt. Inulin stellt sich dann als weisses, zartes, Stärke ähnliches Pulver dar, für welches der Verf. die Formel fand:  $24\text{C. } 19\text{H. } 14\text{O.}$  — Das aus rad. *Taraxaci* gewonnene Inulin hatte

eine sehr ähnliche Zusammensetzung, was den Verf. bewog seine Versuche fortzusetzen, um zu einem allgemeineren und bleibenderen Resultate zu gelangen.

### Z u c k e r.

Pereira und James Stevens *Ueber Palmzucker*. In: *Pharmac. Journ. et Transactions* Tom. V. p. 65; ferner *Journal de Pharmacie* 1846. p. 345. — *Archiv f. Pharmacie* Bd. 46. p. 315. — *Dingler's polytechn. Journal* Bd. 101. p. 389. — *Buchner's Repert.* Bd. 39. p. 386.

Die von Pereira der Socijété de Pharmacie übergebenen beiden Zuckerproben waren einestheils in Cuddalore in Ostindien, anderentheils in Mogador in Afrika fabricirt. Der ostindische war weiss und glich in Geschmack dem raffinirten Rohrzucker; der afrikanische, auch Dattelzucker genannt, war braun, nicht raffinirt und hatte auch nicht die Textur des braunen Rohrzuckers. Ueber den ostindischen berichtete der Schiffschirurg J. Stevens Folgendes: der Saft der Palmyra- oder Brahpalme, der Cocospalme und der Zwergfächerpalme, auch der wilden Dattelpalme wird zur Nachtzeit, vermittelt Einschnitten in den obern Theil des Stammes, gewonnen. Der Saft wird schnell gesotten und mit Muschelkalk versetzt, um die Gährung zu verhindern, und heisst alsdann Toddy. Gegohren und destillirt liefert er Arak; in Syrupsform dagegen mit 10–15 p. C. Sand vermenget, ist er transportabel, und kann raffinirt werden. Derartige Fabriken befinden sich zu Cuddalore, an der Küste Coromandel, wovon die grösste, welche nach 5jährigem Bestande 6000 Tonnen Zucker lieferte, den Herren Viney und Cordoya zu Pondichery gehört. Ungeachtet jede Zuckerpalme 1 Rupie Steuer zahlt, so ist das Produkt, wegen der Häufigkeit und der geringen Pflege der producirenden Pflanzen sehr billig; die Palmyra- und Cocospalme erreicht in 9 Jahren eine Höhe von 100 Fuss und trägt letztere längere Zeit jährlich 500 Nüsse.

Auch die Ita- oder Murichi-Palme in Guiana würde sich nach Rob. Schomburgk vortrefflich zur Zuckerfabrication eignen. — (*Flora* 1846. p. 36). In der Jugend liefert diese Palme ein vortreffliches Gemüse, dem Kopfkohl ähnlich. Die Früchte, schon seit Walter Raleigh, Clusius, Gumilla und Gili hinreichend bekannt, werden verspeist und liefern das Material zu einem berauschenden Getränk. Die Stämme geben dagegen beim Anzapfen eine zuckerreiche Flüssigkeit, während gleichzeitig das Mark des Stammes dem Indianer noch Sago liefert; aber auch die Blütenknospen liefern eine Flüssigkeit, die „fröhlich macht wie Champagner.“ Der anderweite Gebrauch dieser so nützlichen Pflanze gehört nicht hierher, und es sei nur noch bemerkt, dass sie ausser Brod, Zucker und Wein

auch Betten, Bindfäden, Besen und Dachziegel liefert und also nicht mit Unrecht den Namen arbol de la vida führt.

Cotterau (fils) *Nouveaux réactifs pour reconnaître le sucre de canne et le sucre de féculé, et nouveau moyen pour découvrir la présence des carbonates alcalins dans les bicarbonates.* In: Journal de chimie médicale. 1846. 3<sup>me</sup> série. Tom. II. p. 1.

Die von Chevallier vorgeschlagene Methode, mittelst Kali Rohrzucker von Stärkezucker zu unterscheiden, bestimmt den Verf. anzunehmen, dass unter Einwirkung von Wärme 1. alle Alcalien die von Chevallier entdeckte rothe oder gelbe Färbung gefälschten Zuckers hervorrufen, 2. alle kohlen-sauren Alcalien dasselbe bewirken, mit Ausnahme von kohlen-saurem Kalk, der nur schwache Färbung hervorruft, 3. dagegen doppelt kohlen-saure Alcalien keine Färbung des Stärkezuckers bewirken, weshalb man sich dieses Mittels bedienen kann, um die Vermischung eines kohlen-sauren mit einem doppelt kohlen-sauren Alkali zu ermitteln.

Th. Tilley und Douglas MacLagan *Ueber die Umwandlung von Zucker in eine mit Cellulose oder Inulin isomere Substanz.* In: Philos. magaz. und Journ. of sc. 3. series. No. 184. p. 12. — Erdmann und Marchand Journ. f. prakt. Chemie Bd. 39. p. 216.

Dass Cellulose durch Schwefelsäure in Stärkezucker, und Inulin durch blosses Kochen in Fruchtzucker sich umwandelt, ist lange bekannt, dagegen gab es keine Methode Zucker in Cellulose zu verwandeln. Der in den Mohrrüben enthaltene Rohrzucker (?) bei 30° bis 40° C. in Gährung versetzt, ändert sich nach den Beobachtungen der Verf. in Fruchtzucker, dann in Mannit, in Milchsäure und in eine gummiartige Substanz um, die mit arabischem Gummi gleiche Zusammensetzung haben und den Beweis dafür abgeben soll, dass sich Zucker in Dextrin umbilden könne. Ein anderes unterstützendes Moment für eine derartige rückgängige chemische Action entnehmen die Verf. aus dem Schleimigwerden von Limonaden im Winter. Wurde der schleimige Körper mit Alkohol ausgeschieden und getrocknet, so ward er fest und leicht zu Pulver zerreiblich. Zerrieben und mit Weingeist gewaschen, bis derselbe nichts mehr löste und dann bei 100° getrocknet, gewannen sie eine hornartige halbdurchsichtige Masse, die in heissem Wasser zu einem schwer filtrirbaren Schleim aufschwoll, durch Jod nicht gefärbt wurde, mit Salpetersäure Oxalsäure lieferte und beim Verbrennen eine Asche gab, die 1,37% betrug. Seiner elementaren Zusammensetzung nach bestand der gummiartige Körper aus 24 C. 42 H. 21 O oder 43,71 C. 6,25 H und 50,04 O; woraus sich ergeben soll, dass diese Materie mit Cellulose und Inulin isomer sei. Unter dem Mikroskope zeigte sich keine Spur von Organisation.

[Wenn auch diese Formel mit Inulinhydrat 2 (12 C. 20 H. 10 O) + H. stimmt, so ist dies doch keineswegs mit der Formel für Cellulose der Fall, welche nach den neuesten exacten Untersuchungen aus 12 C. 20 H. 10 O besteht. Auch ist zu bemerken, dass es bis jetzt Niemandem gelungen ist, krystallisirbaren Zucker aus Mohrrüben darzustellen. Ref.]

### P e k t i n.

Fr. Jahn *Versuche über das Pektin.* Archiv für Pharmacie Bd. 45. p. 24—43 und p. 129—171.

Wenn auch die vorliegende Abhandlung theils durch eine fleissige Zusammenstellung der neueren Literatur über Pektin, Pektinsäure u. s. w., so wie durch manchen schätzenswerthen Beitrag das Ausführlichste ist, was die Wissenschaft bis jetzt über Pektin besitzt, so dürfte sie sicher doch von den jüngsthin auftretenden Chemikern manche Anfechtungen zu erleiden haben. — Im ersten Theile der Arbeit referirt der Verf. über die Arbeiten von Berzelius, Braconnot, Guibourt, Geiger, Soubeiran, Regnault, Frémy, Poumarede, Fromberg, Mulder, Schmidt und Chodnew, von denen Berzelius nur 2, Chodnew dagegen 4 sich nahe stehende Gallertkörper unterschied. Dem Verf. war es bei seinen zahlreichen Versuchen besonders um die Ursache des Gelatinirens der Fruchtsäfte und der dabei stattfindenden Veränderungen des Pektin selbst zu thun, so wie er ferner der Gährung des Pektin besondere Aufmerksamkeit schenkte.

Der ausgepresste und durch Leinwand geseigte Fruchtsaft mit einer hinreichenden Menge starken Alkohols versetzt, scheidet einen schleimigen Körper, Pektin, aus, der von Weingeist durch gelindes Trocknen befreit und mit ein wenig Wasser angerührt, die Eigenschaft besitzt, in wenigen Stunden zu gelatiniren, doch geht diese Eigenschaft verloren, wenn die Säfte durch blosses Hinstellen in offenen Gläsern geklärt werden, indem das Pektin dann in einen schleimigen, nicht mehr gelatinirenden, Körper umgewandelt wird. Am ausgebildetsten ist die Eigenschaft zu Gelatiniren beim Apfelepektin, obwohl auch andere Fruchtsäfte gelatinirendes Pektin enthalten, so Johannisbeeren, Himbeeren, Heidelbeeren, (Preusselbeeren), Berberitzen, Pflaumen, Birnen, Quitten, weisse Rüben. Alles Pektin zeigt eine geringe saure Reaction, herrührend von Aepfelsäure, Citronensäure, Weinsteinssäure, die durch kohlenensaures Bleioxyd nicht zu entfernen waren. Diese zum Theil an Basen gebundenen Säuren erklären indess noch nicht alle Verschiedenheiten der Pektinarten; so coagulirte Pektin aus Birnen und Johannisbeeren von Eisenchlorid, aus Aepfeln und Pflaumen nicht. Auch coagulirt Pflaumenpektin von kieselsaurem Kali wie Gummi arabicum; die übrigen nicht. Arabisches Gummi unterscheidet sich jedoch von Pflaumenpektin demungeachtet dadurch, dass ersteres durch Eisen-

chlorid und Zinnchlorid coagulirt wird, letzteres dagegen nicht. Sämmtliche rohe Pektinarten werden durch die atmosphärische Luft und durch den Gährungsprocess verändert. Die Luft macht das Pektin unlöslich, bleibt dieses nun im Wasser vertheilt, so bindet es dasselbe und gerinnt damit; wirkt aber die Luft längere Zeit auf das geronnene Pektin ein, so geht die Fähigkeit zu Gelatiniren verloren. Durch Behandlung solchen Pektins mit Alkalien kann es zwar wieder löslich gemacht werden, doch hat es sich dann so verändert, dass es, durch Säuren abgeschieden, nicht mehr gelatinirt, sondern breiartig und braun gefärbt wird und mehr sich der Humussäure nähert. — In dieselbe Substanz geht das Pektin durch die Weingährung über; keineswegs aber wie bisher angenommen wurde in Pektinsäure. Der Verf. sieht im Pektin zwei Substanzen, 1. die von Chodnew beschriebene Substanz, die dem Pflanzenschleim ganz ähnlich ist und 2. eine gelatinirende Substanz, das eigentliche Pektin, weil nach Beseitigung der letzteren, das Chodnew'sche Pektin nicht mehr gelatinirt. Gewöhnliches Pektin verwandelt sich mit verdünntem Aetzkali gekocht oder mit Kalkwasser und durch Digestion mit Aetzammoniak in Pektinsäure, doch erfolgt diese Umwandlung langsamer, als man bisher annahm; durch anhaltendes Kochen mit Aetzkali wird gewöhnliches Pektin so wie das Chodnew'sche ganz zerstört und lässt sich nicht mehr durch Alkohol fällen. Junge Mohrrüben geben mit Alcalien gekocht, eine Gallerts substanz, die sauer reagirt, d. h. eine in Wasser lösliche Pektinsäure. Nicht wie Braconnot annahm, ist Verf. der Meinung, dass Pektin bei der Gährung der Fruchtsäfte eine vermittelnde Rolle spiele, denn nach Wegnahme des Birnenpektins gab der Birnsaft eine noch unverminderte Menge Alkohol. Dagegen bestätigt Verf. die Behauptung Braconnot's, dass Pektin für sich selbst nicht im Stande ist, Gährung von Zuckerflüssigkeiten zu bewirken. Nur Pektin, nicht aber Pektinsäure bewirkt das Gelatiniren der Fruchtsäfte.

Der Verf. schliesst seine Arbeit mit Bemerkungen über einige von selbst erfolgende Veränderungen der Obstfrüchte, bei welchen das Pektin in Betracht kommt.

Nach Döbereiner (Archiv d. Pharmac. Bd. 38) enthalten unreife Obstfrüchte Stärkmehl, das beim Reifen schwindet, sich in Zucker umwandelt und Pektin als Begleiter hat, während z. B. unreife Aepfel Pektin in kaum nachweisbarer Menge enthalten. Verf. ist der Meinung, dass sich dies Pektin aus dem Amylum erzeuge.

Das sogenannte Mehligwerden gewisser Aepfel- und Birnsorten leitet der Verf. von der beginnenden Gährung ab, wobei sich das Pektin betheiligt, indem mit der Lockerung der Zellen von einander Luft Zutritt, deren Sauerstoff absorbiert wird. Im Zustande, den man „teig“ nennt, enthalten die Birnen noch Zucker und Pektin, bei teigigen Aepfeln sondert sich nach kurzem Stehen des Safts an der Luft das Pektin in Form vieler braunen Gallertflocken ab, was bei

gesunden Aepfeln nicht der Fall ist. — Beginnen die Früchte zu faulen, so ist das Pektin verschwunden und bei der Destillation des sauren Safts ward kein Alkohol mehr erhalten, weil der Zucker in Essigsäure übergegangen war. Die geringere Süsse, welche beim Trocknen sehr süsser Pflaumenarten z. B. Reineclauden und Apricosenpflaumen eintritt, leitet der Verf. ebenfalls von einer Veränderung des Zuckers und Pektins ab, welche nothwendig bei diesen grossen saftreichen Früchten vor sich gehen muss, indem sie langsamer trocknen. Die in den Pflaumen enthaltene Weinsteinssäure überwiegt dann den geringern Zuckergehalt und deshalb schmecken diese Früchte getrocknet, säuerlich, was nicht der Fall ist, wenn durch Entfernung des Steins das Welken beschleunigt wird.

### Pflanzenschleim.

G. J. Mulder *Ueber Pflanzenschleim*. In: Scheikund. Onderzoek. III. Deel. p. 17—30. Auch in Erdmann und Marchand Journ. f. prakt. Chemie Bd. 37. p. 334—340.

Anstatt des vom Verf. früher eingeschlagenen Verfahrens, Pflanzenschleim darzustellen, (Ausziehen der Pflanzentheile mit kaltem und kochendem Wasser und Präcipitiren der Flüssigkeit mit basisch-essigsäurem Bleioxyd) adoptirt derselbe jetzt die Schmidt'sche Methode, nach welcher der mit kaltem Wasser gelöste Schleim mit Alkohol gefällt und von seinen unlöslichen Salzen durch verdünnte Säuren getrennt wird. Der ausgepresste und in Wasser wieder gelöste Schleim wird dann aufs Neue mit Salzsäure und Alkohol niedergeschlagen, mit Alkohol ausgewaschen und in dünnen Schichten auf Glas getrocknet. Das Trocknen auf Glas hält Mulder für überflüssig, weil der Schleim mit Alkohol digerirt und getrocknet pulverförmig wird. Die analytischen Resultate, welche Schmidt erhielt, weichen von denen Mulder's nichtsdestoweniger ab, weil jener die Schleimarten nicht hinlänglich trocknete. Während Mulder bei seinen frühern Versuchen die Formel  $C_{24}H_{32}O_{20}$  fand, erhielt Schmidt die Formel  $C_{24}H_{40}O_{20}$ ; Mulder indess jetzt nach vorsichtigem vollständigen Trocknen  $C_{24}H_{38}O_{19}$ . Die Pflanzenschleimarten gehören demnach zu den Körpern, die Sauerstoff und Wasserstoff in dem Verhältniss enthalten, in welchem sie Wasser bilden; auch sind sie nicht mit Gummi oder Amylum zu verwechseln, obwohl sie sich mit verdünnter Schwefelsäure, wie diese, in Zucker verwandeln können.

### M a n n a.

Obwohl Ref. über die eigentliche Manna von Fraxinus Ornus u. A. nichts zu berichten im Stande ist, indem Mittheilungen darüber aus dem Jahre 1846 nicht vorliegen, so sieht sich derselbe dennoch veranlasst, über die unter dem Namen Manna neuerdings zur Sprache

gebrachten Substanzen zu referiren, und zwar an diesem Orte, da der Gegenstand sonst wohl kaum einen passenden Platz im Jahresberichte finden möchte.

Nach Miquel (Botanische Zeitung 1846. p. 416) ist die in der Provinz Van in Kleinasien im Jahre 1841 beobachtete und mit dem Namen Manna belegte Substanz nichts weiter als Lichen esculentus Pall. (Lecanora esc. Eversm.), der durch Wind und Regen in die Thäler gelangend, dort in so grosser Menge aufgehäuft gefunden wird, dass er gesammelt und theils als Medicament, theils als Nahrungsmittel verbraucht werden kann. Sehr viel ausführlicher berichtet Reissek (W. Haidinger, Berichte über die Mittheilungen von Freunden der Naturwissenschaften in Wien 1847. p. 195—200). Der Verf. stellt zunächst die bisher vorgekommenen Mannaregen zusammen, es ereigneten sich dergleichen im Jahre 1824, 1828, 1841 und 1846. Die im Jahre 1828 beobachtete Manna wies sich nach Desfontaines für eine Art Lichen aus; Ledebour erkannte darin Lecanora esculenta, die nach Göbel's Untersuchung aus 2,50% Inulin, 23,00% Gallerte und 65,91 oxalsauren Kalk besteht. Aber bereits Pallas brachte sie im Jahre 1769 von seinen Reisen in den Kirgisensteppen und am Aralsee mit, späterhin Eversmann, dessen Beschreibung in den Acten der Leopold. Akademie Vol. XV. zu finden ist. Auch Reissek endlich erhielt im Jahre 1846 von der im Januar desselben Jahres in Kleinasien gefallenen Manna und erkannte darin die Eversmann'sche Lecanora affinis, die bekanntlich nicht an den Boden angeheftet ist und daher leicht von heftigen Stürmen, wie sie dortigen Gegenden besonders eigenthümlich sind, von ihrer Bildungsstätte in weite Fernen fortgetragen werden können.

[Ref. erlaubt sich hinzuzufügen, dass im Jahre 1847 eine ähnliche essbare Flechte, aus Algier durch den General Jussuf eingesandt, unter dem Namen Jussuffia edulis von Hrn. Link beschrieben wurde. Ferner erhielt Ref. im Frühjahr 1848 aus Oberschlesien eine Substanz, die massenweis unter der Bezeichnung Manna gesammelt und genossen, bei Gross Strehlitz vom Himmel gefallen sein sollte (!) Dieselbe erwies sich bei genauerer Prüfung des Hrn. Göppert in Breslau und des Hrn. Link in Berlin als der Saame von Veronica hederifolia.]

Stokes *Ueber das Manna des glücklichen Australiens*, (Discoveries in Australia, London 1846. Vol. I. p. 285. L. Fr. v. Froriep und R. Froriep Neue Notizen aus d. Gebiete der Natur- und Heilkunde Bd. 39. p. 97).

Die Eucalypten von Australia felix schwitzen aus ihren Zweigen eine von den Colonisten Manna genannte Substanz in Form kleiner Schneeflocken aus, welche irrthümlich (sic!) von denselben den in grosser Menge die Bäume umschwärmenden Cicaden zugeschrieben wird. Stokes fand aber auch auf einer andern kleinern Eucalyptus-

Species eine blassgelbere Mannasorte, die in solcher Menge ausgesondert wird, dass die Eingebornen in  $\frac{1}{2}$  Stunde über ein Pfund derselben sammeln können. Der Geschmack dieser Manna ist „köstlich mandelartig, doch so süß, dass man nicht viel davon geniessen kann.“ Der Reisende empfiehlt diese Sorte den Conditoren. — Der Chirurg Bynoe widerlegt übrigens die Ansicht Stokes, indem es ihm nicht gelungen sei, einen Spalt zu finden, aus welchem diese Manna ausflösse, und auch künstliches Aufritzen der Rinde keinen Mannafluss veranlasst habe; auch habe er durch directe Beobachtung ermittelt, dass jene syrupartige Feuchtigkeit aus dem After der Cicaden ausgesondert werde, indem der untere Theil des abdomen erhoben und nun 3—4 Tropfen ausgespritzt würden. Ref. kann nicht umhin, bei dieser Gelegenheit einer Substanz zu gedenken, die er in den grossen blasenförmigen Rüstergallen fand. Nach seiner und Dr. Trommer's Untersuchung besteht die Flüssigkeit aus Gummi und entstammt nicht dem Rüsterblatte, sondern den in grosser Masse darin befindlichen Blattläusen. Die glänzenden Flocken auf Rüstertblättern sind somit auch nichts, als jene thierischen Secretionsprodukte, die aber aus Gummi bestehen.

### Fette Oele.

Mulder *Ueber das Behenöl.* Scheik. Onderz. 3 Deel. p. 545. — Erdmann und Marchand Journ. f. prakt. Chemie Bd. 39. p. 351—359.

Baron von Raders baute auf Curaçao, Bonaire und Aruba einen Baum im Grossen an, um aus dessen Saamen ein nicht ranzig werdendes Oel zu erhalten. Dieses in Frankreich mit 20 Francs pro Kilogr. bezahlte Oel kommt nach Mulder von (der Cassië): *Moringa nux Behen* Desfont. (wovon der Name), oder von *Moringa Zeylanica* Lam., der in Syrien, Aegypten, Ceylon, Malabar und in Amerika gedeiht. Das Oel, früher officinell unter dem Namen *Oleum balatinum* oder *Ol. balaninum* auch *balzaninum*, wirkt nicht wie der Saame drastisch, hat ein spec. Gew. von 0,912, hat einen süßen Geschmack, ist farblos, geruchlos und flüßsig, im Winter jedoch fest, reagirt neutral und braucht lange Zeit um ranzig zu werden. Seine Anwendung ist ganz gleich der vom Olivenöl, auch ist es mit Kali vollständig verseifbar. Mulder fand im Oele: Elain, Margarin und ein Fett, das bei der Verseifung eine der Stearinsäure sehr nahe stehende Säure: Behensäure, liefert.

### Aetherische Oele.

Arppe *Ueber das Monardaöl.* Erdmann und Marchand Journ. f. prakt. Chemie Bd. 39. p. 243.

*Monarda punctata*, eine nordamerikanische Pflanze, liefert ein

gelbrothes, dem Thymian an Geruch ähnliches äther. Oel, welches eine grosse Menge krystallisirten Stearoptens in Form rhombischer Tafeln absetzt, die stark riechen und von brennend scharfem Geschmack sind, bei  $48^{\circ}$  schmelzen und leicht destillirbar sind. Der Siedepunkt liegt bei  $220^{\circ}$ , während der Siedepunkt des davon getrennten Elaeoptens bei  $224^{\circ}$  lag. Letzteres bestand aus C 86,41 H 9,85 und O 3,74. Das Stearopten gab dagegen die Formel  $C_{10}H_7O$ .

### W a c h s.

Lewy *Zusammensetzung verschiedener Wachsarten*. Froriep's N. Notiz. Bd. 33. p. 56. — Flora 1845. p. 246. — Archiv d. Pharmacie Bd. 46. p. 67.

Im Bienenwachs fand der Verf. neben Cerin und Myricin, Cerolein, welches bei  $28^{\circ}$  schmilzt, in Alkohol und Aether löslich und sauer reagirt; es besteht aus C 78,47 H 12,51 O 8,75; ausserdem enthält das Bienenwachs noch Cerin- und Myricinsäure.

Rhus succedaneum aus Japan liefert ein Wachs, in welchem Lewy eine Säure fand, die er Acide sinesique nannte.

Das von Corypha cerifera stammende Carnuba-Wachs besteht aus C 80,36 H 13,67 O 6,57.

Das nach Brongniart wahrscheinlich von Myristica Ocoba, M. officinalis und sebifera stammende Acuba-Wachs bestand aus C 73,90 H 11,40 O 14,70.

Das nach Brongniart von M. Bieuiba stammende gelblichweisse Bieuiba-Wachs, welches in kochendem Alkohol löslich und bei  $35^{\circ}$  C. schmilzt, bestand aus C 74,37; H 11,10; O 14,53.

Im gelblich-weissen Andaquier-Wachs, welches von kleinen Bienen am Rio-Coqueta gewonnen wird, fand Lewy 45 Cerosin, 50 Palmenwachs und 5% einer öligen Substanz.

J. E. Teschemacher *On the wax of Chamaerops*. In: Brewster's Philos. Mag. and Journ. of Science Vol. 28. p. 350. — Erdmann und Marchand Journ. f. prakt. Chemie Bd. 39. pag. 220.

Ein Blatt von Chamaerops humilis, [dergleichen in grossen Ballen nach Nordamerika versandt und dort zu Hüten verarbeitet werden], gaben dem Verf. 390 Gran eines Wachses, welches aus Cerin und Myricin bestand. Dies Wachs sitzt in den Falten der Blätter in Form eines weissen flockigen Pulvers, unter welchem ausserdem noch eine firnissglänzende Wachsschicht liegt. Wohl an 100,000 Pfd. dieses Wachses gehen bei der Bearbeitung der Blätter unbenutzt verloren.

## H a r z e.

J. Stenhouse *Observations on the resin of Xanthorrhoea hastilis* (Yellow Gum-resin). In: Brewster's Philos. Mag. and Journ. of Sc. Vol. 28. p. 440. — Erdmann u. Marchand Journ. f. prakt. Chemie Bd. 39. p. 221. — Journ. de Pharm. et de Chim. 1846. p. 369.

Xanthorrhoea hastilis, ein in Neuholland weit verbreiteter Baum, liefert ein schon 1788 durch Philipps bekannt gewordenes Harz, das in grossen dunkelgelben Massen oder gröblich pulverisirt in den Handel gebracht wird. Es hat einen angenehmen gewürzhaften Geruch, schmilzt beim Erhitzen und verbrennt mit dem Geruch des Tolu balsams. In Alkohol und Aether ist es löslich, nicht in Wasser. Die Lösungen trocknen zu einem Firniss ein und aus ihnen lässt sich durch Wasser das Harz in Form dunkelgelber Flocken abscheiden. Stenhouse stellte aus dem Harze eine Säure dar, die der Zimmtsäure nahe steht, aber als aus Zimmt- und Benzoësäure zusammengesetzt anzusehen ist. Mit Salpetersäure gekocht verwandelt sich das Harz in Pikrinsalpetersäure und Benzoesalpetersäure.

*Ueber Abstammung des afrikanischen Olibanum.* Im Pharmac. Journ. Tom. V. p. 541. — Pharmac. Centralblatt 1846. p. 29. — Archiv d. Pharmacie des Apothekervereins in Norddeutschland Bd. 48. p. 65.

Die schon den Alten bekannten Olibanumsorten, das indische und das afrikanische, sind auch noch heute die gebräuchlichen. — Nach Turnbull und Colebrooke stammt das ostindische von Calcutta und Bombay importirte vom Salaibaume, d. i. von Boswellia thurifera od. B. serrata, während das von J. F. Royle nach England zurückgebrachte Harz von dem Salehbaume, d. i. Boswellia glabra Roxb. gewonnen wurde. Die Heimath der Boswellia thurifera sind die Hügel von Coromandel. Das Harz selbst besteht nach O'Shaughnessy aus 37% Harz, 28% Oel, 4% Gummi, 11% Gluten; kommt in rundlichen oder länglichen lichtgelben durchscheinenden Thränen in den Handel, hat einen brennenden bitteren Geschmack und balsamischen Geruch. — Das afrikanische Olibanum über Suez nach Venedig und Marseille in den Handel gebracht, stammt von Plösslea floribunda Endl., welche auf den Kalkhügeln an der Küste Somanli in der Nähe vom Cap Gardafui gedeiht. Die Harzkörner sind kleiner als die des indischen, gelb oder röthlich und führen kohlen. Kalk. Man gewinnt es durch Einschneiden in die Rinde, aus der es, in Farbe und Consistenz der Milch ähnlich, herausfliesst und bald erhärtet.

Rob. Thomson *Analysis of Ceradia furcata Resin.* In Brewster Philos. Magazine Vol. 28. p. 422.

Die Pflanze, welche das Harz liefert, wächst auf der Küste von

Afrika gegenüber der Insel Ichaboe; dem Geruche nach gleicht es dem Olibanum, hat ein spec. Gew. von 1,197, ist in Alkohol löslich und durch Wasser aus der alkoholischen Lösung fällbar und besteht aus  $C_{40} H_{30} O_{11}$  oder 67,03 C., 8,37 H., 24,60 O.

Berthemot *Ueber den weissen Ueberzug mancher Früchte*. In: Journ. de Pharm. et de Chim. 1846. p. 177. — Archiv der Pharmacie vom Apotheker-Verein in Norddeutschland Bd. 47. p. 327.

Die sogenannte fleur des fruits ist nicht, wie man bisher annahm, Pflanzenwachs oder eine fettartige Materie, sondern ein Harz, welches die Früchte zur Beförderung des Reifens schützt. Schwefelsäure färbt das Harz dunkelroth und löst es, ebenso wie Aether, Alkohole und Oele.

Bei Gelegenheit der Mittheilung der Berthemot'schen Beobachtung macht Witting die „Bemerkung“, dass, wenn nicht bei den Früchten, so doch z. B. bei den Myriceen Pflanzenwachs vorhanden sei; ja bei Cactus, Mesembryanthemum, Glaux prävalirten Chlor- und phosphorsaure Verbindungen. Hr. Witting hätte mit demselben Rechte Berthemot entgegen können, dass doch bei trocknen Früchten der weisse Ueberzug nicht Wachs, sondern Stärkezucker sei. Wozu so unnöthige Zusätze, die so gar nicht zur Sache gehören?

### Gutta Percha.

M. Osswald *Ueber Gutta Percha*. In: Archiv der Pharmacie Bd. 48. p. 314.

Der Verf. macht dem Dr. Bley die Mittheilung, dass Gutta percha eine Art Gummi elasticum ist, das in fleischfarbenen Stücken von 20 bis 30 Pfd. Schwere in den Handel kommt, durch kochendes Wasser weich wird, sich in Terpenthinöl und Petroleum löst, im erweichten Zustande in jede Form zu bringen ist, und erkaltet in der gegebenen Form verhart. Ausführlicher jedoch berichtet

E. Soubeiran *Ueber Gutta Percha*. In: Journ. de Pharm. et de Chim. 1847. Tom. XI. p. 17. Erdmann und Marchand Journ. f. prakt. Chem. Bd. 39. p. 373.

Die erste Nachricht über diese Substanz verdankt man dem Dr. Montgomery, welcher sie im Jahre 1843 der London society einsandte und dafür die goldene Medaille erhielt. — Die Substanz kommt von einem Baume, der auf Singapore wächst und wahrscheinlich zur Familie der Sapotaceen oder Ebenaceen gehört; jedoch war Montgomery nicht im Stande über die Gewinnung sich Aufklärung verschaffen zu können. Die erste chemische Untersuchung unternahm Dr. Monat (s. Journ. de l'agricult. de la société de l'Inde); die von ihm gefundenen Resultate bestätigt und erweitert indess Soubeiran selbst, wel-

cher nicht nur von London aus durch Calvert, sondern auch von der franz.-chinesischen Mission, unter dem Namen Gomme gettania, das Material zu seinen Untersuchungen erhielt. — Gutta percha ist elastisch, in kaltem Wasser unlöslich, geschmacklos, schmutzig weiss von Farbe und besitzt einen schwachen Geruch. Bei gewöhnlicher Temperatur ist es hart und lederartig, über 50° erhitzt, wird es biegsam und verliert etwas an Dehnbarkeit, bei 65—70° wird es weich und plastisch, knetbar und verharrt beim Erkalten in der gegebenen Form, aber auch in der Beschaffenheit, die es vor dem Erwärmen besass. In den übrigen Eigenschaften gleicht es ganz dem Kautschuck; es enthält kaum Spuren von Asche und besteht aus 87,8 Kohlenstoff und 12,2 Wasserstoff.

### L a r i c i n.

Martius *Ueber Laricin*. In: Flora 1846. p. 92.

Die bisherige Annahme, dass Boletus laricis an Larix europoea wachse, kann Martius nicht bestätigen; er ist vielmehr der Meinung, dass Larix sibirica die Stammpflanze sei, indem aller Lerchenschwamm aus Archangel bezogen wird und dort nur diese Species vorkommt. Nach der von Will vorgenommenen Untersuchung ist nicht ein Harz der wirksame Bestandtheil, sondern ein eigenthümlicher Körper Laricin, der in Form eines weissen in Alkohol und Terpentinöl löslichen, bitter schmeckenden Pulvers erhalten werden kann und aus C<sup>14</sup> H<sup>24</sup> O<sup>4</sup> besteht.

### E m u l s i n.

Friedrich Ortloff *Ueber die Natur und chemische Constitution des in den Mandeln enthaltenen Emulsins*. In: Archiv der Pharmacie Bd. 48. p. 12 ff.

Diese von stud. pharm. F. Ortloff gelieferte Arbeit bildet einen Theil einer von der Jenaer Universität gekrönten Preisschrift. Der Verf. stellt zunächst die analytischen Untersuchungen zusammen, die seit Sachs 1816 bis Bizio über die Zusammensetzung der bitteren und süssen Mandeln bekannt geworden sind und schliesst diese historische Einleitung mit dem Wunsche, dass eine neue Untersuchung derselben unternommen werden möchte. (Ref. schliesst sich diesem Wunsche ebenfalls an und macht nur noch darauf aufmerksam, auch das in den oberflächlich gelegenen konischen Zellen der testa enthaltene ätherische (?) Oel sorgfältig zu berücksichtigen). Das von Ortloff auf einem neuen von ihm angegebenen Wege dargestellte Emulsin unterscheidet sich sehr bestimmt von Albumin und ist reiner, als das von Liebig und Wöhler dargestellte; es besteht nach der Elementaranalyse aus C 27,873 H 5,430 N 9,273 O 57,424 und ist nicht als eine Proteinverbindung anzusehen. Mit Amygdalin im gelösten

Zustande zusammengebracht, zersetzt sich das Amygdalin in Bittermandelöl und Blausäure und ist daher als eine Contactsubstanz anzusehen.

### K l e b e r.

*Gluten granulé.* Im: Bull. de l'acad. roy. de Med. 1845. p. 508. — Bull. de la soc. d'Encouragement 1845. — Polytechnisches Centralblatt 1845. Heft 24. — Archiv der Pharmacie Bd. 46. p. 62.

Der bei der Stärkefabrication aus Getreidearten bisher fast unbenutzt gebliebene Kleber wird gegenwärtig fabrikmässig zu Liguje bei Poitiers von den Hrn. Veron frères in ausserordentlicher Quantität gewonnen und mit dem doppelten Gewichte Weizenmehl gemengt, in Form eines trocknen Pulvers in den Handel gebracht. Diese Substanz übertrifft wegen ihres reichen Stickstoffgehalts den stickstofffreien Sago an Nährkraft und lässt sich ausserdem in dieser Form zum Verbacken mit Kartoffelmehl höchst zweckmässig verbrauchen.

### A c h i l l e i n.

Zanon *Ueber Achillein und Achillaeasäure.* In: Liebig und Wöhler Annalen der Chemie und Pharmacie Bd. 58. p. 21 und Erdmann und Marchand Journ. f. prakt. Chemie Bd. 39. p. 125.

Der durch Auskochen der Pflanze mit Kalk neutralisirte Saft wird mit Thierkohle behandelt und zur Trockne abgedampft. Das Extract, durch absoluten Alkohol und dann, nachdem dieser abdestillirt, der Rückstand mit Wasser ausgezogen und zur Trockne abgedampft, stellt das Achillein dar, welches gelbbraun, bitter, hygroscopisch, neutral reagirend, in kochendem Alkohol löslich, in kaltem Alkohol und in Aether unlöslich ist. — Das Achillein ist von einer Säure begleitet, die man an Blei binden und aus der Verbindung krystallisirt erhalten kann. Sie schmeckt sehr sauer, ist bei 10° R. in 2 Th. kaltem Wasser löslich und giebt mit Basen krystallisirbare Salze.

### N i c o t i n.

Schloesing *Mém. sur la nicotine et sur son dosage dans les tabacs en feuilles ou manufacturés.* Comptes rendus hebdomadaires de l'acad. d. sc. Tom. XXIII. p. 1142.

Vermittelst einer eigenen Darstellungsmethode erhielt der Verf. aus guten Tabacken z. B. tabac du Lot 5—6% Nicotin, aus einem Kilogr. nämlich 50—60 Grammes. Die Formel, welche Melsens für Nicotin gab, bestätigt er, doch glaubt er, müsse das Aequivalent verdoppelt werden. Verf. untersuchte nun nach seiner Methode ver-

schiedene Tabacke auf ihren Nicotingehalt und fand denselben in 100 Th., wie folgt:

Lot . . . . . 7,96	Jlle et Vilaine 6,29	Virginie 6,87
Lot et Garonne 7,34	Pas-de-Calais 4,94	Kentucky 6,09
Nord . . . . . 6,58	Elsass . . . . . 3,21	Maryland 2,29
		Havanna 2,0 u. weniger.

D i g i t a l i n .

C. Ph. Kosmann *Présence de la Digitaline dans le Digitalis parviflora* Lam. *D. lutea* Linn. In: Journ. de chimie médicale T. II. 1846. p. 382.

Digitalis parviflora enthält nach den Untersuchungen des Verf. in seinen Blättern, sowohl während der Blüthezeit, als zur Zeit der Saamenreife Digitalin; doch ist der Gehalt derselben während der Blüthezeit am grössten, indem das zur Saamenreife gewonnene Digitalin zum Theil eine grössere Löslichkeit besitzt und daher nur wenig unverändertes Digitalin erhalten werden kann.

O p i u m .

H. Aubergier *Faits pour l'histoire de l'opium*. In: Comptes rendus de l'acad. des sciences. Tom. 22. p. 838—842.

Der Verf. baute 1844 und 1845 in der Auvergne verschiedene Varietäten Mohn, um aus denselben Opium durch Einschneiden zu gewinnen. Hierbei machte er 1845 die Beobachtung, dass die runden Saamenkapseln der weissen Sorte vor ihrer vollständigen Entwicklung 6,63%, zur Zeit ihrer vollständigen Ausbildung, aber demungeachtet noch grün, 5,53% und endlich zur Zeit des Farbenwechsels aus Grün in Gelb, 3,27% Morphine geben. Der Verf. glaubt übrigens an die Möglichkeit eines lohnenden Anbaues der Mohnpflanze behufs der Opiumgewinnung sowohl in Frankreich als in Algier.

A l o e .

Robiquet *Ueber die Aloë*. In: Journ. de Pharm. Sptbr. u. Octobr. 1846. — Liebig und Wöhler *Annalen d. Chem. et Pharm.* Bd. 60. p. 295—308.

Der so häufigen Verfälschungen willen, welchen die Aloe von Soccotora, namentlich mit Kapischer Aloe, ausgesetzt ist, unternahm Verf. eine sorgfältige Untersuchung der erstern. Die sehr ausführliche Arbeit greift mehr in das Gebiet der Chemie, als in das der Pflanzenphysiologie ein, daher wir hier derselben nur vorübergehend gedenken.

R i n d e n .

Duval *Analyse der Cascarillurinde*. Im: Journ. de Pharm. et Chim. 91. Flora 1846. p. 91.

In der von Croton Cascarilla stammenden Cascarillarinde fand Duval im Eiweiss, Gerbstoff, Cascarillin (Bitterstoff) rothen Farbstoff, fettes Oel von widrigem Geruch, flüchtiges Oel von angenehmem Geruch, Harz, Stärkmehl, Wachs, Pectinsäure, Chlorkalium, ein Kalksalz und Holzfaser.

A. Buchner *Chinarinde*. In: Buchn. Repert. f. d. Pharm. Bd. 39. — Flora 1846. p. 191.

Die von Buena hexandra nach Pohl stammende China nova brasiliensis enthält nach A. Buchner mehr China-Gerbsäure, als jede ächte Chinarinde, aber kein Alkaloid, dagegen  $2\frac{1}{2}\%$  Chinovabitter, viel Chinarothe und eine harzig-fettige, olivengrüne, in Alkohol unlösliche Substanz.

### Stengel.

Reinsch *Chemische Bestandtheile von Spartium scoparium*. In: Jahrbuch f. prakt. Pharmacie 12. 3. p. 150. — Archiv der Pharm. Bd. 47. p. 327.

Reinsch fand in den krautartigen Stengeln: Spuren von äther. Oel, talgartiges Oel mit Wachs, Chlorophyll, Pflanzenleim, Gummi, Schleim und nebst Salzen einen vielleicht krystallisirt zu erhaltenden, dem Quassin ähnlichen Bitterstoff.

### Blätter und Stengel (Kraut).

Maurach *Untersuchung des Krauts von Thlaspi Bursa pastoris*. Gauger's Repert. 1845. — Archiv der Pharmacie Bd. 48. p. 63.

Nach der von Maurach in Witebsk unternommenen Analyse des in der Gegend von Moskau vom Landvolke gegen Wechselfieber mit Erfolg angewandten Krauts der bekannten Hirtentasche, besteht dasselbe in 300 Theilen aus 2,0 flüchtigem Oel, 76,6 Gummi, 47,5 Extractivstoff, 29,5 scharfem Harze, 26,0 Eiweiss, 20,0 Stärkemehl, 81,0 Holzfaser (18 Th. Verlust).

### Blüthen.

L. F. Bley *Einige Versuche über die Bestandtheile der Blüthen des Wegerichs (Plantago media)*. Archiv der Pharmacie Bd. 46. p. 169.

Die durch lieblichen Geruch sich auszeichnenden Blüthen des Wegerichs unterwarf der Verf. der chemischen Untersuchung und fand darin ein ätherisches, leicht sich veränderndes Oel, rothen Farbstoff (in den Antheren), Chlorophyll, Wachs, braunes Harz, Schleimzucker, Gerbstoff, Gummi, Faserstoff, Wasser, und eingeäschert: schwefels.-salzsaures Kali, mit Spuren von kohlenurem und phosphorsaurem Kali, kohlen. Kalk und Talkerde, eine Spur Thonerde

und Eisenoxyd, viel Kieselerde. — Der Gehalt an Asche in 500 Th. frischer Blumen betrug 15,0 Th.

L. Meier *Chemische Untersuchung der Klatschrosen*. Buchn. Repert. f. d. Pharm. Bd. 41. Heft 3. — Archiv d. Pharmacie Bd. 46. p. 317.

Nach der durch L. Meier in Creuzburg ausgeführten Analyse der Blüten von Papaver Rhoeas enthalten dieselben: Vegetab. Eiweiss, Gummi, Stärke, Cerin, Weichharz, fettes Oel, Wachs, Holzfaser und 2 Säuren, welche die Farbe der Blumenblätter hervorbringen, nämlich Rhöadinsäure von dunkelrother Farbe und Klatschrosensäure von schön rother Farbe, Chlorcalcium, Chlornatrium, schwefel- und kohlens. Kali, phosphors. Magnesia und Kalk, Kieselerde und schwefel- und kohlens. Kalk. — Die beiden gefärbten Säuren sind nicht krystallisirbar, bilden aber glänzend amorphe Massen und verbinden sich leicht mit Basen.

### Früchte und Saamen.

Redtenbacher *Ueber die Säure des Johannisbrodes*. Liebig und Wöhler Annalen d. Chem. et Pharm. Bd. 57. p. 177.

Ausser Zucker, dem die Fruchtschaale des Johannisbrodes ihren süssen Geschmack verdankt, fand der Analytiker Buttersäure und zwar in solcher Quantität, dass 5 Pfd. Schoten 1 Loth reines Buttersäurehydrat geben. Er empfiehlt daher das Johannisbrod zur Darstellung dieser Säure und den italienischen Chemikern die weitere Untersuchung der Frucht.

Fr. Döbereiner *Untersuchung des grünen Kaffees*. Archiv d. Pharm. 1845. Juli. — Flora 1846. p. 191.

Payen *Mém. sur le café*. Comptes rendus hebdomadaires des séances de l'acad. des sciences Tom. 22. p. 724. Tom. 23. p. 8 und 244.

Rochleder *Ueber den Kaffee*. In: Liebig und Wöhler Ann. d. Chem. u. Pharm. Bd. 59. p. 300. — Erdmann u. Marchand Journ. Bd. 38. p. 367.

W. R. Weitenweber *Therapeut. Abhandlung über den Kaffee*. In: Med. Jahrbücher des k. k. österr. Staates von Raimann und Rosas Bd. 58. p. 1 u. 139.

Nach Döbereiner enthält 1 Pfd. grünen Kaffees 98—100 Gr. Caffein, nebenbei Mannit und Zucker.

Nach Payen, dessen gründliche ausführliche Arbeit hier nur im Kurzen erwähnt werden kann, besteht Kaffee in 100 Theilen aus 34,0 Cellulose, 12,0 hygroskopischem Wasser, 10,0—13,0 fettiger Substanz, 15,5 Glycose, Dextrin und einer unbestimmten Pflanzensäure, 10,0 Legumin, Casein (Glutin?), 3,5—5,0 chlorogensaurem Kali-

Caffein, 3,0 stickstoffhaltiger Substanz, 0,8 freiem Caffein, 0,001 unlöslichem dickem flüchtigem Oel, 0,002 aromatischem flüssigem lieblichem Oel und aromatischem, weniger löslichem scharfem Oel, 6,697 mineralischen Bestandtheilen, Kali, Kalk, Magnesia, Phosphor-, Schwefel- und Kieselsäure und Spuren von Chlor. — Neu ist die Auffindung der Chlorogensäure, des farblosen Principis der tiefgrün gefärbten Substanz; sie besteht aus 56,0 C. 5,6 H. 38,4 O und kommt mit Kali und dem Caffein zu einem Doppelsalze verbunden vor. Die Säure ist farblos, löslich in absolutem Alkohol, sehr leicht löslich in Wasser; doch aus diesem schwierig krystallisirbar; reagirt aber alsdann sehr sauer und röthet Lackmus sehr lebhaft. — Die Auffindung dieser Säure dürfte jedoch dem Hrn. Payen nicht allein beizumessen sein, indem Rochleder (l. c.) dieselbe ebenfalls und zwar gleichzeitig auffand. Bekanntlich erwarb sich derselbe bereits durch eine frühere Arbeit (ibid. Bd. 50. p. 224) um die Kenntniss des Kaffees wesentliche Verdienste, indem er aus den fetten Säuren desselben durch Verseifung Palmitin- und Oleinsäure zog, das Legumin nachwies und die bisher angenommene Anwesenheit eines Harzes aus guten Gründen leugnete.

Die Arbeit von Weitenweber ist nur deshalb hier angeführt, weil dieselbe eine ausserordentlich fleissig gesammelte Literatur (l. c. p. 147—156) über den Kaffee und dessen medicinische Anwendung enthält.

Percy *Zusammensetzung der Saamen von Phytelephas macrocarpa.* Flora 1846. p. 44.

Auf Lankaster's Veranlassung untersuchte Percy von Neuem die bereits von Payen, Connell und Baumhauer analysirten Saamen von Phytelephas macrocarpa und fand dieselbe in 100 Th. zusammengesetzt aus 44,39 Kohlenstoff, 6,63 Wasserstoff, 47,61 Sauerstoff und 1,37 Stickstoff; durch das Trocknen gingen 12,64% Wasser verloren. — In der Asche wurden Schwefelsäure, Salzsäure, Phosphorsäure und Kohlensäure in Verbindung mit Kali, Kalk, Eisenoxyd (?) erkannt.

#### Ganze Pflanzen.

Lüdersdorf *Bemerkungen über die Natur der Hefe.* In: Berlin. Nachrichten für Staats- und gelehrten Sachen 1845. No. 286. — Flora 1846. p. 128.

Zum Beweise, dass die Hefe in der That aus organisirten Körperchen besteht, die vermöge ihres Vegetationsprocesses die Gährung bewirken, theilte Lüdersdorf in der Sitzung der Gesellschaft naturforschender Freunde am 18. Nov. 1845 die Beobachtung mit, dass sorgfältig zerriebene Hefekügelchen ihre Wirkungsfähigkeit gänzlich einbüßen.

E. Schunck *Ueber die in der Roccella tinctoria enthaltenen Substanzen.* In: Memoirs and proceedings of the Chem.

Soc. — Marchand und Erdmann Journal f. prakt. Chemie Bd. 38. p. 449.

*Rocella tinctoria*, bekanntlich die beste Sorte Orseille liefernd, wurde zuerst von Heeren untersucht; dieser entdeckte das Erythrin und die Rocellsäure. Kane fand darauf später das Erythrilin und einen von ihm Erythrin genannten Körper, der jedoch dem Heeren'schen Pseudoerythrin glich. E. Schunck benutzte zu seiner Analyse *Rocella tinctoria* var. *fusciformis* aus Angola und Madagascar. Die zuerst krystallinisch gewonnene Masse glich Heeren's Erythrin und Kane's Erythrilin; der Verf. nennt sie Erythrinsäure; sie ist es, welche die Farben erzeugt und um deretwillen die Pflanze technisch angewandt wird; 1 Pfd. *Rocella* gab 60 Gran derselben; sie ist, rein dargestellt, ganz weiss, geschmacklos, löslich in kaustischen und kohlen. Alkalien, Kalk- und Barytwasser, Wasser, Alkohol und Aether; röthet Lackmus; und verwandelt sich durch Alkalien in Orcin und Kohlensäure, so wie das Lecanorin. Mit Kupferoxyd analysirt besteht sie aus 34 C 19 H 15 O. — Kocht man die Erythrinsäure mit Alkohol, so erhält man Erythrinäther, welcher dem Heeren'schen Pseudoerythrin und Kane's Erythrin gleicht. — Der bittere Geschmack der *Rocella* rührt von dem Erythrinbitter oder Pikoerythrin her, welches erhalten wird, indem kochendes Wasser auf Erythrinsäure einwirkt. — Zieht man die Flechte mit Ammoniak in der Kälte aus, so löst sich sowohl Erythrinsäure als Heeren's Rocellsäure, die als eine fette Säure anzusehen ist und sich in Alkohol und Aether, nicht aber in Wasser, löst. Aus der alkoholischen Lösung herauskrystallirt, besteht sie, mit Kupferoxyd analysirt, aus 24 C 23 H 6 O.

Knop und Schnedermann *Chemisch-physiolog. Untersuchung der Cetraria islandica*. In: Nachr. v. d. G. A. Univers. und der kgl. Ges. d. Wiss. zu Göttingen p. 97. — Flora 1846. p. 239.

In der äussersten Rindenschicht fanden die Herren Knop und Schnedermann in der Stärke-führenden Intercellularsubstanz Cetrarsäure, die mit Alkalien, Salze, von citronengelber Farbe und unerträglich bitterem Geschmack bildet; ferner Lichesterinsäure mit Alkalien seifenähnliche Salze bildend; endlich Thallochlor eine vom Chlorophyll verschiedene Substanz. Die durch Jod sich bläuende Flechtenstärke, durch Auflösen in Salzsäure, Verdünnen durch Wasser und Fällern mit Weingeist erhalten, trennt sich von der auf dem Filtrum zurückbleibenden Gallerte (der Mulder'schen Flechtenstärke), welche sich durch Jod nicht bläuet. Die Stärke nebst der Gallerte bilden die Intercellularsubstanz.

John Thomson *Analysis of two . . . Epiphytes*. In: Brewster's Phil. Mag. and Journal of Sc. Vol. 28. p. 420.

Der Verf. untersuchte *Vanilla planifolia* und *Commelina Skinneri*. In der erstern fand er 89,06 Wasser und 9,84% organische Substanzen.

In 1,10% Asche erkannte er Phosphorsäure, aber keine Thonerde (alumina). In der Commelina fand er in 300 Th. 281,14 Wasser, 64,77 organ. Materie und 7,14 Asche. 100 Th. der letztern enthielten an löslichen Salzen 42,72, an unlöslichen 59,10.

Nesbit *Ueber die Bestandtheile des Hopfens und die zu seinem Anbau geeignetsten Düngerarten.* In: *Echo du monde savant* 1846. No. 29 u. 30. — *Dingler's polyt. Journ.* Bd. 101. p. 310.

Der Verf. verwandte zu seiner Untersuchung 4 verschiedene Hopfenmuster, die er von Paine zu Farnham erhielt. 2 Pfd. Hopfenblüthen (einer goldgelben Sorte) verloren im Dampfbade 3 Unzen Wasser; eingeäschert geben sie 95% Asche. — 9 Unzen Blätter derselben Sorte verloren im Dampfbade  $1\frac{1}{2}$  Unzen Wasser und gaben 16,5% Asche; 1 Pfd,  $2\frac{1}{2}$  Unze Stengel verloren beim Austrocknen  $1\frac{1}{8}$  Unzen Wasser und lieferten 5% Asche. Zieht man die an Kalk gebundene Kohlensäure der Asche ab, so enthalten die Blüthen 9,87; die Blätter 13,6, die Stengel 3,74 Asche. Die procentische Zusammensetzung der Aschenbestandtheile ist folgende:

	Blüthen	Blätter	Stengel
Kieselerde . . . . .	21,50	12,14	6,07
Chlornatrium . . . . .	7,24	9,49	6,47
Chlorkalium . . . . .	1,67	—	9,04
Natron . . . . .	—	0,39	—
Kali . . . . .	25,18	14,95	25,85
Kalk . . . . .	15,98	49,67	38,73
Magnesia . . . . .	5,77	2,39	4,10
Schwefelsäure . . . . .	5,41	5,04	3,44
Phosphorsäure . . . . .	9,80	2,42	6,80
Phosphorsaures Eisen	7,45	3,51	0,40.

Aus dieser Analyse ermittelt nun der Verf. den Bedarf an Salzen für 1000 auf einem Morgen Landes befindliche Pflanzen. Um die 17 Pfd. Kali zu ersetzen, die durch 1000 Pflanzen dem Boden entzogen werden, bedarf es 7 Ctr. Guano, oder 2 Ctr. Guano und statt der übrigen 5 Ctr. eines Düngers, der zwar kein phosphorsaures Salz, aber doch  $12\frac{1}{2}$  Pfd. Kali enthält. — Die Production von einer Tonne Hopfen erfordert 64 Pfd. Ersatz an Kali, den man durch 136 Pfund Salpeter oder 94 Pfd. Potasche gewähren könnte. Zum vollständigen Ersatz für einen Morgen empfiehlt der Verf. folgendes Gemenge: 3 Ctr. Guano, 1 Ctr. Seesalz,  $1\frac{1}{2}$  Ctr. Salpeter oder  $\frac{1}{4}$  Ctr. kiesels. Kali und  $\frac{1}{2}$  Ctr. Gyps. — Das Gemenge kann auch folgender Art zusammengesetzt sein: 1 Ctr. Guano,  $1\frac{1}{2}$  doppelt phosphorsauren Kalk, 1 Ctr. Seesalz, 1 Ctr. Potasche oder das Aequivalent kieselsauren Kali's,  $1\frac{1}{2}$  Ctr. Gyps.

J. Ud. Lerch *Untersuchung der Chelidonsäure.* In: *Liebig und Wöhler Annalen der Chemie u. Pharmacie* Bd. 57. p. 273.

Da der Verf. keinen bestimmten Pflanzentheil nennt, von welchem er die sehr genau studirte Säure gewonnen hatte, so blieb nichts übrig, als seine lesenswerthe Arbeit an diesem Orte einzuschalten. — Im jungen Kraut fand er fast nur Aepfelsäure, doch in solcher Menge, dass dieses zur Darstellung derselben von ihm empfohlen wird. In der Blütheperiode enthält die Pflanze dagegen ausser Aepfelsäure noch eine andere, bereits von Probst entdeckte, aber weniger gekannte Säure, die Chelidonsäure, die der Gallus-, China- und Meconsäure sehr nahe steht. Nach dem Verf. ist die Chelidonsäure in der Pflanze theils an die organischen Basen, theils an Kalk gebunden. Sie krystallisirt bei langsamem Abdampfen in langen, seidenglänzenden Nadeln, und enthält alsdann 2 At. Krystallwasser. Beim raschen Abkühlen aus heissen Lösungen, krystallisirt sie in kleinen feinen Nadeln und enthält dann 1 At. Krystallwasser, löst sich im kalten und heissen Wasser. Mit Schwefelsäure gekocht, wird sie purpurroth. Bei 100° verwittert sie, ebenso bei gewöhnlicher Temperatur. — Sie gehört zu den starken Säuren, löst Eisen und Zink unter Wasserstoffgasentwicklung und verbindet sich mit allen Basen zu ein- und zwei- und drei-basischen Salzen. Wasserfrei besteht sie aus  $C_{14}H_2O_{10}$ .

#### Pflanzensäfte.

Andr. Buchner *Chemische Untersuchung des Bingelkrauts (Mercurialis annua)*. Münchener gelehrte Anzeigen 1846. Bd. I. p. 308. — Flora 1846. p. 285.

Im frisch gepressten Saft findet man ausser Gummi, Bitterstoff, einigen Salzen, viel Chlorophyll und Eiweiss, nebst 83—84% Wasser und vielleicht wie bei *Merç. perennis*: Indigo. Die Salze erhält man krystallisirt, indem man die trockne Pflanze mit lauwarmem Wasser behandelt und den durch Kohle entfärbten Aufguss langsam verdunsten lässt. Die so gewonnenen Salze bestehen aus salpetersaurem Kali, schwefelsaurem Kali, Salmiak und einer schmierigen Masse, in welcher ein pflanzensaures Kalk- und Magnesiasalz vorhanden war. Ausserdem ist ein in Wasser unlösliches pflanzensaures Kalk- und Magnesiasalz vorhanden.

Langlois *Examen chimique de la sève de quelques végétaux*. In: Mém. de la société de Strasbourg. Tom. III. p. 1.

Die Säfte des Weinstocks, des Nussbaums und der Linde unterwarf der Verf. seiner Untersuchung. Er erkannte im Rebensaft, den er am 30. März gewann, freie Kohlensäure, weinsteinsäuren Kalk, Salpeter, milchsäure Alkalien, Salmiak, schwefels. Kali, phosphors. Kalk. — In einem Kilogr. Saft waren 10 cubische Centimetre Kohlensäure, 1,25 Gr. weinsteins. Kalk, 0,20 Gr. Salpeter und eine geringe Quantität anderer Salze. — Der Nussbaumsaft, Ende April untersucht, liess andere Substanzen erkennen, als Biot in einer früheren

Jahreszeit fand. Auch dieser Saft enthält freie Kohlensäure, Eiweiss, Gummi, Fett, milchsaure Kali-, Kalk- und Ammoniaksalze, äpfels. Kalk, Salmiak, Salpeter, schwefel- und phosphors. Kalk. — Statt des Lindensafts, der im Juni nicht mehr zu erhalten war, analysirte der Verf. das Cambium junger Zweige. Das Cambium enthält nicht, wie die Blätter Stärkezucker und Mannit, sondern gährungsfähigen Rohrzucker (kann wohl nur Fruchtzucker gemeint sein Ref.) Eiweiss, Gummi, Salmiak, essigsäures Kali und zweifelsohne freie Kohlensäure. Aus dem gegohrenen Saft konnte der Verf. Alkohol darstellen.

Boussingault *Développement successif de la matière végétale*. In: Arrago et Gay-Lussac Annales de Chim. et de Phys. Tom. XVII. p. 162—171. — Comptes rendus hebdomadaires des séances de l'acad. d. sc. Tom. 22. p. 617. — Oesterr. Medic. Wochenschrift 1846. p. 1477. — Froriep's Neue Notiz Bd. 39. p. 326. — Erdmann und Marchand Bd. 38. p. 233.

Boussingault, der stets mit glücklichem Erfolge die wissenschaftliche Landwirthschaft auf ihrem eigentlich heimatlichen Boden, der Pflanzenphysiologie, anbaute, liefert in der vorgedachten kurzen Abhandlung abermals einen Beitrag, der in den wenigen Zeilen und Zahlen mehr Nützlichendes enthält, als oft in den weitläufigsten, zahlreiche Bogen füllenden Abhandlungen vieler anderer Schriftsteller zu finden sein dürfte. Boussingault stellte sich die Frage, ob die Pflanzen auch nach der Blütheperiode fortfahren, Elemente des Bodens und der Atmosphäre in sich aufzunehmen, was bekanntlich Mathieu de Dombasle läugnete, während es Biot (wie er dies in seinen Bemerkungen zu Boussingault's Mittheilung sagt), schon vor 13 Jahren vermöge seines Circularpolarisation-Apparats, in anderer Rücksicht freilich, erwiesen hatte.

Boussingault untersuchte Weizen und Bohnen; die Analyse der Bohnen theilt er indess nicht mit, weil sie die Resultate, welche der Weizen gab, nur in verstärktem Maasse bestätigt haben würde. Die Untersuchung der Weizenpflanzen geschah in 3 verschiedenen Lebensaltern derselben, sowohl auf den Gehalt an sogenannten organischen Bestandtheilen, als auf den Gehalt an mineralischen. Die nachstehende Tabelle enthält das Nähere:

	Gewicht der trocknen Pflanzen auf der Hectare	Kohlenst.	Wasserst.	Sauerst.	Stickst.	Mineral.
						Bestandth.
Am 19. Mai 1844	689 Kil.	257,0	40,0	354,1	12,4	25,5 Kil.
„ 9. Juni „	2631 „	1007,0	163,1	1370,7	23,7	55,8 „
„ 15. Aug. „	4666 „	1735,8	317,3	2324,3	42,0	186,6 „
Zuwachs vom 19. Mai bis 9. Juni . . .	1942 „	750,7	123,1	1016,6	11,3	40,3 „
Zuwachs vom 9. Juni bis 15. Aug. . . .	2635 „	728,1	154,2	953,6	18,3	120,8 „

De Mirbel et Payen *Extrait d'un premier Mémoire sur la composition et la structure de plusieurs organismes des plantes.* In: Comptes rendus hebdom. des séances de l'acad. d. sc. Tom. 22. p. 559.

In der Sitzung der Academie der Wissenschaften am 30. März legten die Herren v. Mirbel und Payen ein Mémoire vor, welches seit 3 Jahren bereits bearbeitet, aber wegen der nöthigen Tafeln bisher nicht publicirt werden konnte. Behufs der Ermittlung der Elementarzusammensetzung wurden in verschiedenen Lebensaltern viele Pflanzen analysirt. Als Resultat ergab sich, dass die stickstoffhaltigen Substanzen mit dem Aelterwerden der Gewächse verschwinden und an deren Stelle reine Cellulose oder stickstofffreie Holzsubstanzen treten. Die zur Analyse verwandten Organe waren: junge Wurzeln, junge Eichenstämme, Zweige in verschiedenen Alterszuständen. Epidermis und Cuticula, ganze Blätter und Theilstücke derselben, Fructificationsorgane, Bruchstücke von Cryptogam. Pflanzen.

## **2. Zur Lehre von der Einwirkung chemischer Agentien auf den Pflanzenorganismus. (Pflanzen-toxicologie und Pflanzenbromatologie.)**

Die Erscheinungen, welche in Folge der chemischen Verwandtschaftskraft zwischen den Bestandtheilen der vegetabilischen Organismen einerseits, und den an die letztern von aussen herangebrachten chemischen Agentien andererseits eintreten, können wir füglichweise eintheilen in solche, die dem Pflanzenorganismus zum Nachtheil und in solche, die demselben zum Vortheile gereichen. — War die Wirkung des von aussen kommenden Agens eine nachtheilige, so nennen wir den wirkenden Körper im Allgemeinen eine Schädlichkeit, oder aber ein Gift; gereicht dagegen das wirkende Agens dem Organismus zum Vortheil, oder ist es ihm sogar nothwendig, d. h. gehört es zu seinen integrirenden Lebensreizen, so nennen wir dasselbe ein Nahrungsmittel. Die Disciplin, welche sich mit der ersten Gruppe der Wirkungserfolge befasst, nennen wir *Pflanzen toxicologie* und die Disciplin, welche sich mit den integrirenden Lebensreizen beschäftigt, *Pflanzen bromatologie*.

### **A. Zur Pflanzen toxicologie.**

Robin-Massé *Einwirkung des Jods auf lebende Pflanzen.* Comptes rendus hebdomad. 1845. T. XX. — Archiv der Pharmacie 1845. Juni. p. 329.

Wurden mit einer wässrigen Jodlösung Saamen oder triebfähige Zweige längere Zeit direct behandelt, so erlosch deren Keim- und Triebkraft gänzlich, d. h. sie starben. — Begoss der Verf. in Erde befindliche Saamen mit einer wässrigen Jodlösung, so keimten die-

selben zwar, aber die Pflanzen blieben in der Entwicklung zurück. — Wurden *Lemna minor* und *L. gibba* in dieselbe Jodlösung gebracht, so verloren sie ihre grüne Farbe und das Chlorophyll färbte sich blau; *L. polyrrhiza* und *trifulca* dagegen wurden auf der violetten Unterfläche braun und auf der grünen Oberseite röthlich gelb. Viele grüne Conferven wurden blau; *Zygnema elongatum* braun. Bei *Z. pectinatum* ward nur der sternförmige Kern blau. — [Doch wohl offenbar wegen der Anwesenheit des in den Zellen abgelagerten Stärkemehls. Ref.]

M. H. Braconnot *De l'action délétère produite sur la végétation par les acides très-étendus, et l'urine étendue de beaucoup d'eau.* In: *Annales de Chimie et de Physique* 3<sup>me</sup> Série. Tom. XVIII. p. 157—168.

Leider hatte Ref. diese wichtige Arbeit zur geeigneten Zeit übersehen, indem ihm das Citat abhänden gekommen war. Da ihm aber zufällig während des Drucks dieselbe wieder zu Gesicht kommt, so glaubte er es wenigstens nicht unterlassen zu dürfen, sie zu erwähnen und behält sich ein ausführlicheres Referat für den nächsten Jahresbericht vor.

Chatin *Ueber die Wirkung der arsenigen Säure auf die Pflanzen.* In: *Froriep's N. Notizen* Tom. XXXIII. p. 185. — *Flora* 1845. p. 214. — *Archiv der Pharmacie* Bd. 46. p. 65.

Targioni Tozzetti *Ueber die Absorption der arsenigen Säure Seitens der Pflanze.* In: *Gazzetta Toscana delle Scienze med. fisiche* 1845. No. 13.

Die Arbeit von Targioni-Tozzetti war dem Ref. nicht zugänglich, daher er sich nur auf die Arbeit Chatin's beschränkt.

Lässt man arsenige Säure auf Pflanzen einwirken, so sterben dieselben, obschon die Blätter gelb sein können, doch nicht, sofern man die Pflanze am 2ten oder 3ten Tage in andere Erde bringt. Unterlässt man diesen Ortswechsel, so werden die Gewebe gelb oder schwarz, besonders die Gefässbündel, ferner die Basis der Blattstiele und die Spitze der Blumentheile; es stellt sich also wahre Gangrän ein: Das Alter und das Geschlecht der Pflanzen modificiren die Wirkung wenig, doch sterben Dicotylen schneller, besonders Leguminosen, als Monocotylen und diese schneller als Cryptogamen, von denen einige sogar auf und in Lösungen arseniger Säure vegetiren. — Die Wirkung erfolgt rascher bei trockner bewegter Luft, trockenem Boden, lebhaftem Lichte, erhöhter Temperatur, (offenbar in Folge der dann stärkern Resorption! Ref.) Nicht in allen Organen verbreitet sich das Gift in gleicher Menge. In Früchten, Saamen, Stengeln, Blüthen wird es in geringerer Menge, als in der Blattstielbasis, im Blüthenboden deponirt. Der Verf. glaubt eine Ausscheidung des Giftes Seitens der Wurzeln beobachtet zu haben, sofern nämlich die Pflanze der tödtlichen Einwirkung widerstanden hat. — Die ar-

senige Säure verbindet sich mit den in der Pflanze befindlichen Basen zu leicht löslichen Salzen. Als Gegengift fand er Chlorcalcium; wurde mit einer Lösung desselben eine vergiftete Pflanze begossen, so ging sie nicht zu Grunde und die Untersuchung ergab die Abwesenheit der arsenigen Säure. Saamen mit einer verdünnten arsenigen Säurelösung getränkt, keimten; in den geernteten Saamen fand sich jedoch kein Arsen. — Da ferner die Cryptogamen, namentlich Carbo Uredo (Weizenbrand) von arsenigen Säuren nicht angegriffen werden, so kann dieselbe folglich auch nicht den Brand hintertreiben.

Vogel *Verhalten des Stickoxydul zur Vegetation. Flora 1846. p. 92.*

Während der Naturforscher-Versammlung zu Nürnberg machte Dr. Vogel jun. die Mittheilung, dass Kressensaamen auf feuchten Badeschwamm gesäet und einer Atmosphäre von Stickoxydulgas ausgesetzt, nicht keimten; der Luft ausgesetzt, sich jedoch späterhin entwickelten. — Auf ausgebildete einer solchen Atmosphäre ausgesetzte Pflanzen wirkte es langsam nachtheilig; war das Gas dagegen mit atmosphärischer Luft gemengt, so wirkte es nicht schädlich ein.

Bouchar dat *De l'influence du sol relativement à l'action des poisons sur les plantes. Comptes rendus hebdomadaires des séances de l'acad. d. sc. Tom. 22. p. 674.*

Je besser der Boden, desto mehr leistet derselbe schädlich (giftig) einwirkenden Agentien Widerstand. Sensitiven, Mentha, Mais, Weizen, Bohnen sterben nach wenigen Tagen, wenn sie in Lösungen von  $\frac{1}{2000}$  kohlen-saures, salpetersaures, chlorwasserstoffsäures Ammoniak, chlorwasserstoffsäures Morphin oder Chinin, Salpeter u. s. w. getaucht werden. In Sand wachsend und den genannten Substanzen ausgesetzt, widerstehen sie länger. In guten Erdarten aber, mit Lösungen eben derselben Agentien begossen, leiden sie wenig oder gar nicht.

## B. Zur Pflanzenbromatologie.

Das Studium der Erscheinungen, welche integrirende Lebensreize am und im Pflanzenorganismus hervorrufen, setzt vornehmlich auch eine genaue Kenntniss der Reize selbst, voraus; diese dürfen daher, da sie noch weniger gekannt sind, hier also auch nicht übergangen werden.

Ein Theil der Pflanzen wächst, untergetaucht im Meerwasser oder auf der Oberfläche desselben; ein anderer Theil, untergetaucht oder halb untergetaucht, oder auf der Oberfläche des Flusswassers, wieder andere mit den Wurzeln eingesenkt in den Boden und mit der Krone in der Luft; ein vierter Theil endlich vielleicht suspendirt (?) in der Luft, oder doch wenigstens nicht in den Boden eingesenkt. — Neuere Untersuchungen über die genannten Medien werden demnach im Jahresberichte Platz finden müssen.

## Einfluss flüssiger und gasförmiger Medien auf die Vegetation.

Du Mênil *Das Nordseewasser um Föhr im Herzogthum Schleswig*. Im: Archiv f. Pharmacie Bd. 47. p. 152.

Das Wasser der Nordsee um Föhr ist vollkommen klar und farblos, hat bei 14° R. ein spec. Gew. von 1,0221, und giebt beim Verdampfen eine Salzmasse, in der sich Crystalle von Natriumchlorid und schwefelsaurer Talkerde unterscheiden lassen. — In 16 Unzen Nordseewasser fand der Analytiker

Kaliumchlorid . .	3,136 Gran	Magniumsulfat . .	22,380 Gran
Calciumchlorid . .	3,526 „	Kieselsäure . . . .	0,880 „
Magniumchlorid . .	15,992 „	Harz u. Extractivstoff	0,500 „
Natriumchlorid . .	193,000 „	Spuren von Brom.	

B. Lewy *Untersuchung über die Zusammensetzung des Gases, welches das Meerwasser in verschiedenen Tageszeiten enthält*. In: Annales de Chimie et de Physique Tom. XVII. p. 1. — Liebig und Wöhler *Annal. der Chemie und Pharmacie* Tom. 58. p. 326. — Erdmann und Marchand *Journ. f. prakt. Chem.* Bd. 38. p. 358.

Morren fand bereits in den Monaten März—Mai in 4,5 Liter Meerwasser den Sauerstoffgehalt zu verschiedenen Tageszeiten schwankend zwischen 29,7 und 53,6 Cubikcentimeter, ja in Lachen: Differenzen von 20,78 bis 76,04 Cubikcent. Lewy stellte dagegen seine Versuche im August und September an und zwar zu Langrume im Depart. du Calvados; er sammelte das Wasser zur Fluthzeit Morgens und Abends und zwar in einem Gefäss, das 4,5 Liter fasste. Das in dem Gefäss enthaltene Wasser wurde gekocht, die sich entwickelnden Gasarten aufgefangen und genau bestimmt. Die Ergebnisse bestätigten Morren's Angaben. Bei Tage ist der Sauerstoffgehalt grösser, als bei Nacht, während der Kohlensäuregehalt sich umgekehrt verhält. Die gefundenen Differenzen für Sauerstoff lagen zwischen 32,6 und 34,5% oder 23,5 cc. bis 29,1 cc. Der Kohlensäuregehalt schwankte zwischen 10,cc6 und 17,cc5, d. i. 12,0 bis 19,4%. — Der Stickstoffgehalt schwankte zwischen 48,cc9 und 55,cc2 oder 48,1 bis 53,7%. — An Schwefelwasserstoff wurde pro Liter gefunden 0,cc25 und 0,cc75. — In den Lachen der Felsenhöhlen, welche sich zur Fluthzeit mit frischem Seewasser füllen, ist die Zusammensetzung der Luft dagegen sehr schwankend und abhängig 1. von der Einwirkung der Sonne auf die darin vegetirenden Pflanzen, besonders die grünen; so wie 2. von der Einwirkung thierischer Materien auf die im Meerwasser enthaltenen schwefelsauren Salze. Im erstern Fall wird der Gehalt an Sauerstoff vermehrt, je nach der längern Einwirkung des Lichts, im 2ten dagegen bildet sich Schwefelammonium und der Gehalt an Sauerstoff vermindert sich. In dem, grüne Algen

(*Ulya linza*, *U. lactuca*) enthaltenden, Wasser einer im Kalkfelsen befindlichen Lache wechselte der Sauerstoffgehalt von 31,3—38,0 p. C.; während, wenn sie braune Algen enthält, (*Fucus vesiculosus* L., *ser-ratus* L., *Halidrys siliquosa* Lyngb., *Zonaria dichotoma* Agdh., *Chon-drus polymorphus* Lamour, *Ceramium rubrum* Ag., *Hutschinsia ni-grescens* Agdh.) Schwankungen von 35,1 und 37,2 p. C. Statt finden. Der Kohlensäuregehalt der, grüne Algen führenden, Lache betrug 9,6—18,2%, in der, braune Algen führenden, Lache 15,1—17,9.

Goldmann *Ueber die Pflanzenernährung*. In: Poggen-dorff's Annalen der Physik und Chemie Bd. 67. p. 125.

Verf. stellte eine Reihe von Versuchen an, um die Sauerstoff- und Kohlensäuremengen zu bestimmen, welche sich entwickeln, wenn man Pflanzenblätter unter Brunnenwasser, oder kohlen-saurem Brun-nenwasser oder in abgekochtem Regenwasser gelösten Säuren oder Salzen dem Sonnenlichte aussetzt. Er zieht aus seinen Versuchen (11 an der Zahl) folgende Schlüsse:

1. Grüne Pflanzenblätter entwickeln in kohlen-säurehaltigem Brun-nenwasser mehr Sauerstoff, als in Auflösungen von sauren Sal-zen, Säuren u. s. f.
2. Die Sauerstoffmenge ist um so grösser, je mehr Kohlensäure das Wasser enthält.
3. Grüne Pflanzenblätter sind fähig, mit Hülfe des Lichts organi-sche Säuren, Zucker u. s. w. zu zersetzen und dadurch Sauer-stoff zu entwickeln.

P. F. H. Fromberg *Ueber die Quelle des Kohlenstoffs und Stickstoffs in den Pflanzen, als aus dem Boden entlehnt*. In: C. Sprengel Allgem. landwirthschaftl. Monatsschrift Bd. XVII. p. 265—286.

Ohne sich gerade auf neue Thatsachen zu stützen, vertheidigt in diesem Journalartikel der Uebersetzer von Mulder's Pflanzen- und Thierchemie, die bestrittenen beiden Ansichten seines ehemaligen Lehrers. Mulder stellte bekanntlich den Satz auf:

1. Dass die verschiedenen organischen Bestandtheile des Bodens, Humussäure, Ulminsäure, Geinsäure, Quellsäure und Quellsatzsäure mit Ammoniak zu leicht in Wasser löslichen Säuren verbunden, als Nahrungsmittel in die Zusammensetzung der Pflanze übergehen und in derselben, wegen ihrer polybasischen Eigenschaften Verbindungen mit Kali, Natron, Ammoniak, Kalk, Talkerde und Eisenoxyd eingehen.

2. Dass im Boden durch die Verbindung des atmosphärischen Stickstoffs mit dem Wasserstoff, welcher während der Zersetzung der vegetabilischen und animalischen Reste im Boden entbunden wird, Ammoniak entsteht.

Diese beiden Lehrsätze bespricht der Verf. im Mulder'schen Sinne, indem er aus dessen Pflanzenchemie die betreffenden Beweise beibringt und diese durch Johnston's Bemerkungen unterstützt. Die

beiden Beweisquellen sind freilich nicht geeignet, Liebig's Ansichten das Wort zu reden.

E. Mitscherlich *Ueber die Vegetation der Billbergia zebrina in einem verschlossenen Glasgefäss*. Berichte der zur Bekanntmachung geeigneten Abhandl. der königl. Akad. der Wiss. zu Berlin 1845. — Flora 1846. p. 90.

In einem luftdicht geschlossenen grossen Glasgefässe wurden seit 1841 zwei Exemplare der *Billbergia zebrina* cultivirt; die Pflanzen trieben Knospen, das eine Exemplar blühte 1842 und die jungen Triebe wurden zu neuen Pflanzen. Mit den Wurzeln berührten sie das wenige am Boden befindliche Wasser, das verdampft und an den Glaswänden concentrirt, von Neuem den Pflanzen zugeführt ward. Die jungen Pflanzen entwickelten sich 4 Jahre lang nur auf Kosten der Mutterpflanze, ohne dass ihnen frische atmosphärische Luft oder Kohlensäure, oder neue Salze zugeführt worden wären. — Die Wardschen Kästen erfüllen die angegebenen Bedingungen nicht in so exacter Weise, sondern lassen Kohlensäure und atmosphärische Luft zu, wodurch aber den meisten zu transportirenden Pflanzen sehr genützt werden dürfte. — [Seit dem Vortrage des Hrn. Verf. sind wiederum 3 Jahre vergangen, während welcher, wie früher, Ref. oft genug Gelegenheit gehabt hat, sich von dem fortdauernden Wohlbefinden der *Billbergia* zu überzeugen. Im Sommer 1848 ist sie jedoch in Folge zu starker Einwirkung directen Sonnenlichts gestorben.]

### Einfluss fester Medien auf wilde Vegetation.

Fr. Hruschauer *Beiträge zur Kenntniss des Einflusses des chemischen Momentes im Boden auf die Vertheilung der Pflanzen*. Liebig und Wöhler Annalen der Chemie und Pharmacie Bd. 59. p. 198 — 208.

Das gesetzmässige Vorkommen bestimmter Pflanzenformen auf bestimmten Gebirgsarten, bereits von Unger in seiner Allgemeinheit nachgewiesen, erleidet hier und da scheinbare Ausnahmen. Der Verf. unternahm daher eine Reihe von Untersuchungen, um das allgemeine Gesetz genauer zu bestimmen und dann die anscheinenden Anomalien unter das Gesetz unterzuordnen. Unter den Gräsern, die sich durch grossen Kieselerdegehalt auszeichnen, kommen einige vor, die ausschliesslich auf Kalkboden wachsen, so z. B. *Festuca glauca* Schrad. und *Sesleria coerulea*. Die angestellte Untersuchung der Pflanzen mit Ausschluss der Früchte ergab, dass die erstere gegen 20,18 p. C., die *Sesleria* 13,04 p. C. Kalk enthielt, während der Gehalt an Kieselerde für *Festuca* zu 21,17 und für *Sesleria* zu 27,30 p. C. gefunden wurde. — Bei *Sorbus Aria* Crantz und *Pyrus Amelanchier*, die bekanntlich nur auf Kalkboden vorkommen, betrug der Gehalt an Kalk in der Holzasche für *Sorbus* 53,90 und für *Pyrus*

Amelanchier sogar 76,64 p. C., d. h. die Asche enthielt beinahe zu  $\frac{1}{2}$  Kalk. Unter den Kalkholden Pflanzen ist ferner *Erica herbacea* L. bekannt; allein man findet dieselbe doch nicht bloß auf dem thonhaltigen Uebergangskalke, sondern auch und so namentlich im Raabthale bei Guttenberg (in der Nähe von Gratz) auf glimmerschiefrigem Gneis, der nach Hruschauer's Analyse freilich ebenfalls Kalk- und Magnesiahaltig ist. Die von dem Gneis entnommene *Erica* enthielt nun zwar weniger Kalk (19,50), dafür aber mehr Magnesia (13,25), während die vom Uebergangskalk entnommene *Erica* mehr Kalk (26,65) und weniger Bittererde (11,41) enthielt. Aus der Untersuchung geht also hervor, dass *Erica*, die als kalkstet bekannt, doch nur dann auf anderen verwitterten Gesteinsarten vorkommt, wenn ihr die zu ihrer Constitution unbedingt nöthigen Kalksalze dargeboten werden.

### Einfluss fester Medien auf cultivirte Pflanzen.

Joh. Müller *Physikalisch-chemische Untersuchung verschiedener Bodenarten aus den Niederungen der nordöstlichen Nordseeküste*. Im: Archiv f. Pharmacie Bd. 47. p. 1 — 22.

Der dunkelschwarzgraue Boden, der reich an Muschelfragmenten, arm dagegen an Pflanzenüberresten ist, wurde einer genauern physik.-chem. Untersuchung unterworfen. — Das spec. Gewicht von drei Bodensorten betrug, wenn Wasser zu 15° C. = 1 angenommen wird: a. 2,333; b. 2,281; c. 2,180. — 100 Theile von a hielten an Wasser zurück: 59,82, von b: 75,82 und von c: 65,33. 100 Theile dieser getränkten Bodenarten geben in 24 Stunden an Wasser ab: a. 1,07 b. 1,18. c. 1,38. Das Capillarvermögen derselben, wenn das des Sandes als Einheit und das der Ackererde zu 0,428 angenommen wird, war gleichzustellen von a. 0,109; von b. 0,067; das von c. 0,077. — Aus der Atmosphäre nehmen 100 Th. der getrockneten Bodenarten Wasser auf und zwar a. 10,62; b. 8,18 und c. 8,79. — Dieselben Bodenarten bis 100° C. im Oelbade erhitzt, erkalteten bis auf 20° C. folgender Art: a. in 37 Min. b. in 38 Min. c. in 37 Min. — Ackererde in 34 Min. — Haidesand in 42 Minuten.

Durch Wasser abschlämmbare Theile enthielten a. 72,62; b. 51,84; c. 74,6. Die chemische Analyse ergab unauflösliche Silicate, auflösliche Kieselsäure, Thonerde, Eisenoxyd, Eisenoxydul, Manganoxydul, Kalk, Magnesia, Kali, Natron, Ammoniak, Phosphorsäure, Schwefelsäure, Kohlensäure, Chlor, Humussäure, Quellsäure, Quellsatzsäure, Humuskohle, Pflanzenreste, chemisch gebundenes Wasser und Harz. Die proportionalen Verhältnisse hier zu verzeichnen, würde zu weit führen; zudem sind dieselben leicht nachzusehen.

Sauvanan *Recherches analytiques sur la composition des terres végétales des départements du Rhone et de l'Ain*. In: Supplément à la Bibliothèque universelle de Genève ou: Archives des sc. phys. et nat. 1846. Tom. I. p. 277.

Es ist nicht das Original, welches Ref. einzusehen Gelegenheit hatte, sondern nur der Auszug des Hrn. J. Macaire. Dieser erkennt wohl den Fleiss des Verf. dieser von der Lyoner Ackerbaugesellschaft gekrönten Preisschrift, an, allein er kann es sich nicht verhehlen, dass der Schrift dann ein ungleich höherer Werth beizulegen sein würde, wenn deren Verf. auch die übrigen anorganischen Bodenbestandtheile, die nicht Kalk, Thonerde, Kieselerde und Eisenoxyd sind, berücksichtigt hätte. Durch diese ganz unbegreifliche Vernachlässigung sind daher alle jene 130 Bodenanalysen nur sehr bedingt brauchbar.

E. Marchand *Ueber das Mergeln*. Im: Archiv f. Pharmacie Bd. 48. p. 55—59.

E. O. F. Krocker *Untersuchung einiger Mergelarten*. Liebig und Wöhler Annalen der Chemie u. Pharmacie Bd. 57. p. 373—381.

E. Marchand hielt in der Societät der prakt. Landwirthschaft Valmont's einen Vortrag über die Nützlichkeit und Schädlichkeit des Mergelns, indem nach seiner Meinung unter 5 Landwirthen kaum 4 die Bedingungen zu dieser landwirthschaftlichen Operation kennen. Schweres Land wird durch Thonmergel schlechter, oder doch nicht besser, während Kalkmergel dasselbe zu verbessern im Stande ist. Ein vorzügliches Gemenge für Getreide besteht aus 33 Th. Thon, 45 Sand- und 20 Kalkerde. Uebersteigt der Thon 60 p. C. oder ist er unter 30 p. C. vorhanden, der Kalk unter 3 p. C. und über 40 p. C., so eignet sich der Boden nicht mehr vortheilhaft für Getreidebau. Das Mergeln bezweckt den Ersatz, wo die gedachten Substanzen fehlen, andererseits soll der Mergel vermöge seines kohlen-sauren Kalkgehalts die organischen Stoffe des Düngers löslicher machen und das Regenwasser länger binden; daher passt Kalkmergel mit 60 bis 80 p. C. Kalk für thonigen Boden, weil er diesen lockerer macht, so dass er den jungen Wurzeln nicht zu viel Widerstand bietet, Sandboden bedarf nur wenig Kalkmergel; dagegen viel Thonmergel (d. h. einen Mergel, welcher mehr als  $\frac{1}{2}$  seines Gewichts an Thon enthält). Mergel im Ueberschuss macht den Boden heiss und dieser Fehler lässt sich nur durch reichliche Düngung verbessern. — Abhängige Aecker müssen alle 4—5 Jahre gemergelt werden; andere Aecker vertragen alle 10—12 Jahr das Mergeln, doch darf man nicht ausser Acht lassen, dass die Ackererde nie über 9 p. C. kohlen-sauren Kalk führt, auch ist es gut, den Mergel erst einen Winter hindurch der Wirkung der Atmosphäre auszusetzen. — Schliesslich giebt der Verf. eine einfache Methode an, um den Gehalt an Kalk im Mergel durch Chlorwasserstoffsäure annähernd zu bestimmen.

Genauer als es diese Methode vermag, den Werth des Mergels zu bestimmen, ist die von Krocker angegebene und ausgeführte. — Auch Krocker spricht sich für die Nützlichkeit der Anwendung des

Thonmergels für Sandboden, und des Kalkmergels für Thonboden aus. Mit Recht geht Krocker noch weiter, indem er in dem Kalk ein Mittel sieht zur Aufschliessung des Thonerdesilicats, wodurch die Alkalien desselben in löslichen Zustand kommen und somit den Pflanzen zugeführt werden können; indem er nämlich die Beobachtung machte, dass je kalkreicher der Mergel war, desto mehr Alkali im aufgeschlossenen löslichen Zustande sich vorfand. In allen Mergelarten, deren er 7 untersuchte, fand er stets Ammoniak, dessen Gehalt variirte zwischen 0,004—0,098 p. C. Die Analyse der Mergelarten ergab für 100 Th.:

	1.	2.	3.	4.	5.	6.	7.
Kohlens. Kalk	12,275	14,111	18,808	20,246	25,176	32,143	36,066
„ Bittererde	0,975	Spuren	1,228	3,211	2,223	1,544	1,106
Kali . . . .	0,087	0,082	0,092	0,091	0,105	0,101	0,163
Wasser . . .	2,036	2,146	2,111	1,311	1,934	1,520	1,555
Thon, Sand u.							
Eisenoxyd	84,525	82,830	76,827	74,325	69,570	64,214	60,065
Ammoniak .	0,0047	0,0077	0,0988	0,0768	0,0736	0,0955	0,0579

Daubeny *Ueber die Anwendung des spanischen Phosphorits*. In: Sprengel's Allgem. landwirthschaftl. Monatsschrift Bd. 19. p. 304—308.

Phosphorit, welcher sich in Estremadura nach Capt. Widdrington in grosser Quantität findet, wurde von Daubeny als Düngungsmaterial an Stelle der Knochen verwandt. Der Phosphorit zeigte sich von entschieden günstiger Wirkung, besonders wenn seine Auflösung zuvor durch Schwefelsäure bewerkstelligt war. Sprengel, welcher diese Beobachtung einem nicht genannten englischen Journal entlehnt, fügt hinzu, dass er bei Göttingen bereits im Jahre 1827 Düngungsversuche mit Apatit angestellt und eine höchst günstige Wirkung desselben, namentlich auf Bohnen beobachtet habe. Auch er habe schon damals lange vor Liebig die Wirkung der Knochen in nichts Anderem gesucht, als in der Anwesenheit der phosphorsauren Kalkerde, man habe aber seine Lehren nicht beachtet!

*Zur Zuckerschauerde-Düngungsfrage*. Sprengel's Allgemeine landwirthschaftliche Monatsschrift Bd. 19. p. 159.

Im 17ten Bande desselben Journals p. 108 hatte F. Greese zu Neuendorff seine Versuche über die Düngungsfähigkeit der Abgänge aus den Zuckerfabriken mitgetheilt, die der Einführung in die Landwirthschaft keineswegs das Wort redeten. Das Versuchsfeld wurde mit Probesteier Roggen besäet, allein ein comparativer Versuch sprach vielmehr zu Gunsten des Taubenmistes, als der Zuckerabgänge. Der nicht genannte Verf. der oben angeführten Mittheilung versichert dagegen, dass er schon vor langer Zeit (20 Jahren) mit eignen Augen die vorzüglichen Produkte des Garten- und Feldbaues gesehen, welche mittelst der Düngung mit jenen Abgängen in der Gegend von Berlin

gewonnen wurden. Spargel, Wein, Bohnen, Mohrrüben, Zuckerwurzeln und Zuckerkartoffeln, namentlich aber auch Roggen gedeihen vortrefflich. Verf. wundert sich daher nicht, dass die französischen Weinbauer das Dungmaterial selbst aus Tilsit (pro Ctr. mit 1 Rthlr. 20 Sgr.) herbeischaffen.

Indem Ref. auf dieses neu empfohlene Pflanzennahrungsmittel aufmerksam macht, empfiehlt er die chemische Untersuchung desselben und neue entscheidende Versuchsanstellungen.

Fréd. Kuhlmann *Expériences concernant la théorie des engrais*. In: Comptes rendus hebdomadaires des séances de l'Académie des sciences. Tom. XXIII. p. 365 — 369 und p. 1033. Auch in Annales de Chimie et de Physique. Tom. XVIII. p. 138. Ferner: Erdmann und Marchand Journ. f. prakt. Chem. Bd. 39. p. 155 und Flora 1846. p. 713.

In den Comptes rendus l. c. referirt die Commission (Boussingault, Payen und de Gasparin) über Kuhlmann's zweites und drittes Mémoire über den Dünger. In Annales de Chimie veröffentlicht dagegen der Verf. selbst seine Versuche, die sich den bereits im Jahre 1843 der Academie übergebenen direct anschliessen. Während die erste Versuchsreihe den Nutzen der Anwendung stickstoffhaltiger Säuren oder Basen als Düngmittel nachzuweisen bezweckt, und in der That zu dem Resultat führte, dass die stickstoffhaltigen Salze ihrem Stickstoffgehalte proportional, die Vegetation fördern, so wie es organische stickstoffhaltige Materien vermögen, wurde diese zweite Versuchsreihe vom Verf. unternommen, die früher gefundenen Resultate zu bestätigen, die praktische Ausführbarkeit jener neuen Düngmittel zu zeigen, und verschiedene Fragen zu beantworten, die sich auf die Theorie des Düngers beziehen. Diese Fragen lauteten:

1. Entscheidet die Quantität Stickstoff eines Düngers über den Grad der Activität, den dieser Dünger hervorbringen soll und unter welchen Bedingungen gilt diese Proportionalität nicht mehr?
2. Wirkt der Stickstoffgehalt der Salpetersäure oder die mit derselben verbundene Basis?
3. Ueberwiegen die Phosphate, welche stets in den Pflanzenaschen auftreten, die stickstoffhaltigen Substanzen in ihrer Wirkung auf die Vegetation, oder sind sie den letztern untergeordnet?
4. Vermehren stickstofffreie Düngungsmittel wesentlich die Erträge?
5. Wirken ammoniak- und salpetersaure Salze über die erste Ernte hinaus und wie lange?

Die Versuche wurden in den Jahren 1844 und 1845 auf den um die Wohnung des Verf. belegenen Wiesen zu Loos angestellt. Die Düngmaterien wurden am 20. April gleichmässig über den Boden ausgebreitet und zwar in 1000 Litren Wasser aufgelöst, die unlöslichen ausgesäet und das Oel, an erwärmtem Sande haftend, übergestreut. Die Ende Juni und dann am 20. Sept. gewonnenen Heuerträge

wurden an der Luft und der Sonne getrocknet und gewogen. [Die tabellarisch zusammengestellten Befunde hier abzudrucken, würde zu viel Raum wegnehmen, weshalb Ref. auf die obigen Citate verweist; wohl aber glaubt derselbe die Antworten auf obige 5 Fragen dem Leser nicht vorenthalten zu dürfen.]

Ad. 1. Die Activität der stickstoffhaltigen Substanzen auf die Vegetation ist ihrem Stickstoffgehalte proportional, sobald im Boden selbst mineralische Substanzen genug vorhanden sind; Feuchtigkeit und Wärme machen die Resultate der Wirkung stickstoffhaltiger Substanzen sehr variirend. Langsam sich zersetzende organische Materien wirken begreiflich nur sehr unmerkbar z. B. Leder. Auch darf die Vegetation nicht durch Missbrauch allzu vielen Düngers überreizt werden.

Ad. 2. Das salpetersaure Natron scheint vorzugsweise durch den Stickstoffgehalt seiner Säure als Dünger zu wirken; denn auch an Kalk gebunden, wirkt diese noch energisch, wenn auch schwächer. Die Basen in den salpetersauren Salzen tragen weniger zum Fruchtbarmwerden des Bodens bei, als die Säure.

Ad. 3. Phosphorsaure Salze im Boden sind zur Existenz der Culturgewächse erforderlich; aber die stickstoffhaltigen Materien wirken als kräftigstes Reizmittel und sind daher ebenso unentbehrlich. Ohne Anwendung stickstoffhaltiger Materien wird man durch phosphorsaure Salze vergebens höhere Erträge anstreben; letztere wirken nachhaltig auf die Nachernten, erstere auf die gegenwärtig Beabsichtigte.

Ad. 4. Stickstofffreie Düngermittel geben keine höheren Ernte-Erträge; mögen sie es nun überhaupt nicht thun, oder erst allmählig, indem sie sich in Humus und Kohlensäure umändern. Fehlt das Ammoniak und sind diese stickstofffreien Körper in zu grosser Masse vorhanden, so bilden sie nachtheilig einwirkende Säuren. — Zucker fördert die Vegetation nicht, eben so wenig Oel; Oelkuchen scheinen nur nach vorgängiger Gährung vermöge ihrer stickstoffhaltigen Bestandtheile günstig zu wirken.

Ad. 5. Ammoniaksalze, im ersten Jahre sehr wirksam, zeigten im zweiten Jahre minder merkliche Erhöhung des Ertrags. Dagegen waren salpetersaure Salze im 2ten Jahre völlig wirkungslos.

Das 3te oben citirte Mémoire desselben Verf. sucht vornehmlich zu erweisen, dass Seesalz keinen günstigeren Einfluss auf die Erträge äussert, als feuchtes Terrain überhaupt, so dass dessen Anwendung nur von Nebenumständen abhängig gemacht werden kann.

W. A. Kreyssig *Neuere Ansichten, Mittheilungen und Erfahrungen über künstliche Düngungsmittel*. In: Kreyssig's Central-Archiv der fortschreitenden landwirthschaftl. Erfahrung Jahrg. 1. Heft 2. Königsberg 1846. p. 1 — 121.

Diese sehr ausführliche Abhandlung eines in der landwirthschaft-  
Archiv f. Naturgesch. XIII. Jahrg. 2. Bd.

lichen Literatur geachteten Schriftstellers ist zwar vorzugsweise für den praktischen Landwirth bestimmt; bietet aber auch dem Pflanzenphysiologen so manche vortreffliche Winke dar, dass wir nicht umhin konnten, derselben hier zu gedenken. Es ist dem Verf. darum zu thun, nachzuweisen, dass wenn auch mineralische Düngungsmittel in vielen und namentlich den von ihm genau specificirten Fällen von grosser Bedeutung für die Mehrproduction dieses oder jenes bezweckten Pflanzenorgans sind, diese Düngerarten doch niemals den Viehmist in der Landwirthschaft entbehrlich machen, oder auch nur dessen Wichtigkeit und Unentbehrlichkeit zu einem nachhaltig lohnenden Feldbau vermindern können. Gestützt auf zahlreiche in der neuesten Zeit gewonnene Erfahrungen, bekämpft der Verf. die Liebig'schen Patentdünger, indem dieselben weder Kohlensäure noch Ammoniak liefern, wie es der Viehmist unzweifelhaft vermag, und die Consumtions-Verhältnisse für unsere Culturpflanzen (Mastpflanzen) ganz andere sind, als für die natürliche Vegetation. Während die wildwachsenden Pflanzen immerhin in der Atmosphäre so viel von den genannten Gasarten vorfinden mögen, als sie zu ihrem Aufbau bedürfen, sind die gemästeten Pflanzen, d. h. die Culturpflanzen nur dann fähig auf dem ihnen angewiesenen Boden einen lohnenden d. h. höchsten Ertrag zu geben, wenn ihnen mehr zugeführt wird, als sie aus der Luft entnehmen können. Dieses Mehr erhalten sie aber gerade durch den Viehmist, dessen endliche Zersetzungsprodukte: Kohlensäure und Ammoniak im atmosphärischen Wasser gelöst, den angebauten Pflanzen durch deren Wurzeln zugeführt werden. Der Verf. findet diese seine Anschauungsweise dadurch bestätigt, dass die Asche des Viehdüngers, aufs Feld gebracht, keineswegs die Erträge liefert, als wenn der Mist direct aufgebracht wird; eine Thatsache, die in der wasseranziehenden Kraft der in Zersetzung übergehenden organischen Substanzen, in der Lockerung zähen Bodens, in der Wärmeentbindung und in der Entwicklung von Kohlensäure und Ammoniak ihre genügende Erklärung findet.

Indem der Verf. somit die fernere Beibehaltung des Viehdüngers auf das Nachdrücklichste empfiehlt, erläutert er im 2ten Abschnitt die bisherigen Erfahrungen über die Wirkungen mineralischer Düngerarten, als da sind Mergel, Knochenmehl und Knochenasche, phosphorsaure Alkalien, Pottasche, Kochsalz, Salmiak, Salpeter, Kohle, Ofenruss, Schwefel- und Salzsäure, Guano und lässt sich dann im 3ten Abschnitte noch besonders ausführlich über die Saamendüngungen historisch und kritisch aus.

Bezüglich der letztern, die für die Pflanzenphysiologie nicht ganz ohne Interesse sind, äussert der Verf. sich folgendermassen:

„Aus den bisherigen Mittheilungen ergiebt sich zunächst, dass die unmittelbare Wirkung der Saamendüngungen sich nur in der ersten Entwicklung der Pflanzen thätig zeigen können und dass eine spätere fortgesetzt gute Wirkung nur dadurch entstehen kann, dass

die durch unmittelbare Einwirkung der Saamendüngung entstandene kräftigere Entwicklung der Pflanze so gekräftigte Organe schafft, die mit grösserer Energie Alles das, was der Boden und die Atmosphäre ihnen an Nahrung bieten, benutzen und hierdurch fortwährend stärker wachsen, als nicht gedüngte Saamen. Denn unmöglich können so geringe Quantitäten von Stoffen, die bei dieser Düngungsart theils in den Saamen eindringen, theils von aussen an denselben hängen bleiben, mehr thun, als dass sie die erste Lebensentwicklung der Pflanzen beschleunigen und ihre erste Nahrung ihnen dazu gleich unmittelbar an ihre Wurzeln liefern, indem so geringe Massen hierdurch gleich in den ersten wenigen Tagen verzehrt werden müssen. Zu einer guten Wirkung einer anzuwendenden Saamendüngung bedarf es aber nicht blos einer zweckmässig erprobten Art und Zusammensetzung derselben, sondern auch nachheriger günstiger Witterung und Bodenbeschaffenheit." Ein anderweiter Nutzen der Saamendüngung (z. B. mit Salzsäure, Chlorwasser u. s. w. Ref.) besteht darin, dass die so behandelten Pflanzensamen vor nachtheiliger Zerstörung seitens der Insecten geschont und von bestimmten Pflanzenkrankheiten verschont bleiben.

F. X. Hlubek *Die Landwirthschaftslehre in ihrem ganzen Umfange nach den Erfahrungen und Erkenntnissen der letztverflossenen 100 Jahre*. Bd. 1. Wien. 1846.

Der dritte und vierte Abschnitt p. 100—300 dieses in vieler Beziehung höchst empfehlungswerthen Lehrbuchs der Landwirthschaft handeln von der Bodenkunde und der Bodenverbesserung namentlich durch die Düngung. Wir durften es nicht unterlassen, an diesem Orte auf die betreffenden Abschnitte wenigstens aufmerksam zu machen, da selbst nur eine übersichtliche Zusammenstellung des Thatsächlichen hier nicht wohl thunlich war.

Teschemacher *Guano vicinity*. In: Brewster Philos. Magaz. and Journ. of Science Vol. 28. p. 546. — Erdmann u. Marchand Journal f. prakt. Chemie Bd. 39. p. 209.

J. Davy *Bildung des Guano*. Edinb. new philos. Mag. 1845. No. 76. — Pharmac. Centralblatt 1845. No. 39. — Archiv der Pharm. Bd. 45. p. 69. 1846.

Marchand *Bestandtheile des Guano*. In: Journ. de Pharm. et de Chimie 1845. p. 134 u. 135. — Archiv der Pharmacie Bd. 45. p. 69.

Teschemacher berichtet, dass er mehrere eigenthümliche Salze aus den in der Nachbarschaft der Guanolager an den afrikanischen Küsten gesammelten Substanzen gefunden, die zwar keineswegs, wie geglaubt wurde, aus Salpeter, sondern aus phosphorsaurem Ammoniak und aus kohlensaurem Ammoniak bestanden. Ein in der Saldanha Bay in Guanomassen eingeschlossenes Salz bestand aus phos-

phorsaurer Ammoniak-Talkerde, vom Verf. Guanit genannt. Ein anderes ebendaher stammendes fertig gebildetes Salz bestand aus 37,50 kohlen. Kalk, 32,50 kohlen. Talkerde, 12,00 phosphors. Kalk, 12,00 Wasser mit Ammoniak, 3,00 Sand und 2,50 schwefels. Alkalien.

Zur Erklärung der im Guano vorkommenden Oxalsäure setzte J. Davy den mit Wasser befeuchteten Harn des Seeadlers 70 Tage lang der directen Wirkung der Sonnenstrahlen und der atmosphärischen Luft aus. Bei der alsdann vorgenommenen Analyse fand er wenig Harnsäure, dagegen viel Oxalsäure. Aus andern Versuchen ermittelte er jedoch, dass das Licht nicht unbedingt nöthig sei, sondern nur die atmosphärische Luft, um den überschüssigen Kohlenstoff der Harnsäure in Kohlensäure zu verwandeln.

Als wesentliche Bestandtheile des Guano fand Marchand: Ammoniakverbindungen mit Hippur-, Harn-, Phosphor-, Klee- und Chlorwasserstoffsäure, Natriumchlorür, Klee-phosphorsauren Kalk; ferner phosphorsaure Ammoniak-Talkerde nebst Thon, Kieselerde, Eisenoxyd und eine organische Materie.

Fürst zu Salm-Horstmar *Versuch über die Nahrung der Pflanzen.* Erdmann u. Marchand Journ. f. prakt. Chemie Bd. 38. p. 431 und Bd. 39. p. 270.

Zur Beantwortung der Frage, ob Getreidearten ohne Humus, ohne Ulminsäure und ohne faulende organische Reste zu üppiger Vegetation, reichlichem Fruchtsatz und zur völligen Reife gebracht werden können, so wie es eine gehörige landwirthschaftliche Düngung vermag, zur Beantwortung dieser Frage zog der Verf. eine Haferpflanze, eine Pflanze vom Sommerraps und vom Buchweizen in einem Gemenge von 208 Grammen geglühten Sand, 208 Gr. Kalkmergel (mit Talkerde gemengt) 3 Gr. ausgelaugter und geglühter Buchenasche, 0,5 Gr. Gips, 1 Gr. pulver. weissgebrannter Knochen, 0,156 Gr. salpeters. Ammoniak und geglühte Ziegelsteinstückchen. Die Pflanzen wurden in einem Glasgefässe erzogen, mit destillirtem Wasser begossen und dann, nachdem sie vom 27. März bis zur Zeit der Saamenreife 30. Juli vegetirt hatten, der Analyse unterworfen. Der Hafer war sehr üppig gewachsen und trug auf 3 Halmen 153 Körner. Der Sommerraps war weniger üppig gewachsen und trug auf seinen 22" hohen Stengel 18 Schoten mit 240 vollständigen Saamen. Der Buchweizen, 22" hoch, arm an Blättern und Blüten trug nur 5 vollständige Körner.

Die Haferkörner bei 85° getrocknet, wogen 3 Grammen; das Stroh bei 78° getrocknet 2,95 Gr. Die enthülseten Körner gaben 35% Kohle, welche beim Verbrennen in einem Strome Sauerstoffgas 2,3% Asche lieferten, welche aus 20,40 Kali, 14,30 Talkerde, 3,50 Kalkerde, 1,90 Natron, 12,54 Kieselsäure, 42,54 Phosphorsäure, 1,70 Schwefelsäure, 0,00 Chlor, 3,12 Manganoxydul, Eisenoxydul und Verlust bestanden. — Das Stroh gab 23% Kohle und diese 6,8% Asche, welche aus 43,90 Kali 4,00 Natron, 4,84 Kalkerde, 3,44 Talkerde,

1,47 Manganoxydul und etwas Eisenoxyd, 22,14 Kieselsäure, 4,50 Schwefelsäure, 6,80 Chlor, 0,51 Phosphorsäure, 8,40 Kohlensäure und Verlust bestand.

Die dem Hafer nöthigen anorganischen Bestandtheile waren ihm also durch die künstlich zusammengesetzte Erdart zugeführt worden, ohne dass Humus, Humussäure oder organische Ueberreste eine thätige Rolle gespielt hätten. — Verf. glaubt auch aus der Untersuchung den Schluss ziehen zu müssen, dass der Wasserstoff, den man auf 6% anschlagen dürfte, vom zugeführten Wasser selbst abzuleiten sei.

In der zweiten oben genannten Schrift desselben Hrn. Verfassers findet sich noch eine Beobachtung niedergelegt, die derselbe an einer in einem Glaskasten befindlichen Roggenpflanze anstellte, die er in Wasser cultivirte, welchem die Aschenbestandtheile in gelöstem Zustande beigemischt waren. Kohlensäure wurde gasförmig vom 25. Februar bis 16. April dem flüssigen Boden der Pflanze zugeführt. Obwohl die Pflanze üppig vegetirte, auch nach Zusatz schwefelsaurer Kalkerde, 7 Halme und blühende Aehren machte, so bildete sie doch keine Früchte. Die im Juni herausgenommene bei 100° getrocknete Pflanze wog 4,65 Grammen; ein Halm gab 30% Kohle und diese 5,2% Asche. — Der Hr. Verf. sieht die unterbliebene Fruchtbildung als die Folge der allzu spärlich zugeführten phosphorsauren Salze an. — Im wohlverstandenen Interesse der Pflanzenbromatologie kann man die Fortsetzung derartiger exacter Forschungen nur wünschen.

Charles Daubeny *Ueber den Fruchtwechsel und die Quantität unorganischer Substanzen, welche durch verschiedene Pflanzen unter verschiedenen Umständen dem Boden entzogen wird.* In: Philos. Transactions P. II. 1845. p. 179—252. Im Auszuge in Erdmann und Marchand Journ. f. prakt. Chemie Bd. 39. p. 65.

Diese fleissige, an Details überaus reiche Abhandlung in gewünschter Weise auch nur im Auszuge mitzutheilen, geht über die Grenzen dieses Jahresberichts so sehr hinaus, dass wir die geehrten Leser bitten müssen, mindestens den, wenn schon sehr gedrängten, dennoch 23 Seiten umfassenden Auszug in Erdmann und Marchand's Journal zu lesen, wofern dieselben es nicht lieber vorziehen sollten, das freilich kostbare Original selbst zur Hand zu nehmen.

Die Arbeit selbst zerfällt in 3 Abschnitte. In dem ersten theilt der Verf. die Ernte-Resultate mit, welche er erzielte, indem er mehrere Culturpflanzen entweder auf demselben 100 Quadratfuss grossen Versuchsfelde eine Reihe von Jahren hindurch anbaute (permanente Ernte), oder indem er die Culturpflanzen wechseln liess (wechselnde Ernte). — Kartoffeln z. B. enthielten in wechselnder Cultur mehr Stärke und Holzfasern als in permanenter Cultur nach 5 Jahren und diese wiederum mehr als in permanenter Cultur nach 10 Jahren. Dagegen enthielten die Kartoffeln aus wechselnder Cultur

weniger anorganische Substanzen, als die aus permanenter. Die Quantität der geernteten Kartoffeln aus permanenter Cultur betrug im 9-jährigen Mittel 68,9; das mittlere Durchschnittsgewicht der ersten 5 Jahre betrug aber 72,9. — Bei wechselndem Anbau betrug das Mittel aus 9 Jahren 86,1; das Mittel der ersten 5 Jahre 92,8. Es liegt also auf Seite der wechselnden Cultur offenbar das Uebergewicht.

Im 2ten Abschnitte untersucht der Verf. die chemische Zusammensetzung gewisser Ernten und die Quantität unorganischer Substanzen, welche durch dieselben während der Dauer der Versuche dem Boden entzogen werden. — Die grosse Anzahl comparativer Analysen von Gerste, Kartoffeln, Turnips, Hanf, Flachs, Bohnen, welche in permanenter, wechselnder und gewöhnlicher Cultur, von Binnen- und Seestrandländereien gewonnen wurden, sind eines Auszugs nicht fähig.

Im 3ten Abschnitte giebt der Verf. eine Reihe von Analysen der Bodenarten, von welchen die untersuchten Producte gewonnen waren und erläutert alsdann das Verhältniss der Bestandtheile, die der Vegetation günstig zu sein scheinen.

Von den Schlussfolgerungen aus der gesammten Arbeit mögen einige der hauptsächlichern hier schliesslich Platz finden.

1. Der Verf. billigt im Allgemeinen Boussingault's Ansicht, gemäss welcher die Ernteverminderung ihren Grund hat in dem Mangel an organischer Nahrung und anorganischen Bestandtheilen der Gewächse. Dabei hegt er nicht die Meinung, dass die organische Substanz direct in die Pflanze übergeht; sondern, dass sie vermöge ihrer Zersetzung Kohlensäure und Ammoniak liefert, wodurch die Pflanzen befähigt werden, mehr unorganische Bestandtheile aufzunehmen, während andererseits der Boden durch dieselben befähigt wird, mehr Bestandtheile zu liefern.

2. Ein Boden kann an Phosphaten reich sein und doch arm an Erträgen, so dass es der Knochen oder des Guano bedarf; indem nämlich jene Salze noch nicht direct assimilirbar geworden sind. Dies aber erreicht man allmählig: durch die Brache, durch tüchtiges Durcharbeiten, so dass die Verwitterung erleichtert wird, oder man umgeht dies Verfahren und führt statt der noch unerschlossenen Salze analoge Substanzen in absorptionsfähigem Zustande zum Boden.

3. Thierische und vegetabilische Düngermaterialien sind nun eben solche, welche die Nährstoffe im löslichsten und assimilationsfähigsten Zustande enthalten.

4. Die Lehre von der Substitution der Alkalien und Erden, wengleich sie in Saussure und Liebig ihre gewichtigen Stützen findet und auch durch des Verf. Versuche theilweise bestätigt wird, hielt derselbe doch noch keineswegs für sicher ausgemacht, indem er z. B. fand, dass ein Boden, in welchem der Natrongehalt das Kali überwog, doch keineswegs Pflanzen erzeugte, in denen das Natron an

Stelle des Kali's in gleichen oder ähnlichen Verhältnissen getreten war. Desgleichen giebt der Verf. noch nicht zu, dass die Pflanzen die Fähigkeit haben das Kochsalz zu zersetzen, auch neigt er sich nicht zu der Ansicht, dass die günstige Wirkung desselben auf den Boden, in der Abgabe des Alkali's beruhe, sondern ist der Ansicht, dass der Nutzen des Kochsalzes in irgend etwas Anderm noch Unerkannten zu finden sein dürfte.

Schliesslich empfiehlt der Verf. die Fortsetzung der Studien über die normale Constitution der Pflanzen und über die Veränderungen, welche die Constitution unter natürlichen Umständen erleidet.

v. Möllendorff *Ueber die Ernährung der Pflanzen*. In: Sprengel's Allgem. landwirthschaftlichen Monatsschrift Bd. 20. p. 271—306.

Der Verf., welcher seine Arbeit selbst einen Versuch nennt, will in derselben die Frage von der Pflanzenernährung nicht mehr, wie es bisher in den Lehrbüchern des Landbaues der Fall war, an und für sich beantworten, sondern diese Frage mit andern, von den botanischen Handbüchern freilich auch unvollständig abgehandelten Fragen von der Structur der Gewächse und der Circulation der Säfte in Relation bringen. Dieses an sich löbliche Vorhaben führt er nun dadurch aus, dass er aus den üblichsten Lehrbüchern der Pflanzenphysiologie (leider aber nicht einmal aus den neuesten! Ref.) und dann aus den Lehrbüchern der Chemie, ferner aus Wiegmann und Poldorf's Arbeit und endlich aus Bertel's Untersuchungen des Schnee- und Regenwassers, das ihm am Interessantesten scheinende summarisch zusammenstellt. — Die Pflanzenphysiologie hat wohl keine besondere Veranlassung auf die Arbeit des Verf. zurückzugehen.

### Ueber die chemische Einwirkung der Pflanzen auf den Boden.

Abich *Ueber Natronseen auf der Araxes-Ebene, nebst einem Anhang über dortigen Sodapflanzen*. Aus dem Bullet. de St. Petersbourg in Marchand u. Erdmann. Journ. f. prakt. Chemie Bd. 38. p. 4—14.

In der Araxes-Ebene, die von beiden Seiten durch muldenförmig abgelagerte Steinsalzmassen begrenzt wird, wittern auf der Thaloberfläche grosse Massen von Natronsalzen aus, die nach der Ansicht des Verf. durch die fortdauernde Zerlegung des Chlornatriums durch die vorzugsweise Alcalien-führende Vegetation entstehen. Vor Allem wächst hier Salsola Soda, deren Asche grösstentheils aus kohlen-saurem Natron besteht und deshalb gesammelt wird; bei der Verwesung kehrt dies Salz zum Boden zurück, die folgende Vegetation lebt wiederum auf Kosten des Chlornatriums, giebt dann ebenfalls kohlen-saures Natron dem Boden zurück und so entsteht nach des

Verf. Ansicht die überaus grosse Masse dieses Salzes auf der Bodenoberfläche der Araxes-Ebene.

[Ref. kann bei Mittheilung dieser Beobachtung und der Anschauungsweise des Verf. nicht umhin, hieran eine Bemerkung zu knüpfen. Bekanntlich ist die Wirkung des Kochsalzes als Dünger noch keineswegs genügend erklärt; vielmehr ist man zu der Ansicht gekommen, dasselbe für ein Reizmittel zu halten. Es wäre aber wohl möglich, dass das als Dung verwandte Kochsalz sich in ähnlicher Weise zerlegte, wie es in der Araxes-Ebene der Fall zu sein scheint, d. h. dass es zu kohlensaurem Natron umgewandelt und so denjenigen Pflanzen zugeführt würde, die desselben zu ihrem Aufbau bedürfen.]

Schlossberger *Ueber die düngende Kraft der Schwämme, nach einem von der Natur gelieferten Experimente.* In: Liebig und Wöhler Annalen der Chemie und Pharmacie Bd. 58. pag. 90.

Bereits in einer frühern Arbeit (ibid. Bd. 52. p. 107) hatte der Verf. wegen des Gehalts an phosphorsauren Salzen und aus dem Stickstoffgehalte der Schwämme auf die düngende Kraft derselben aufmerksam gemacht. Bei der Lectüre einer Schrift von Wollaston aus dem Jahre 1807 (philos. Transactions) fand der Verf. eine Beschreibung der sogenannten Hexenringe, d. h. grösserer oder kleinerer, fast von aller Vegetation entblösster kreisförmiger Stellen, während an deren äusserem Rande die benachbarten Pflanzen üppig gediehen. In diesem Kreise fand Wollaston Pilze in grosser Zahl, die von einem Centrum aus radial sich verbreitend, den Boden in hohem Grade erschöpfen und daher den Wuchs anderer Pflanzen im Innern des sich bildenden Kreises unmöglich machen, während an der kreisförmigen Grenzlinie der Pilzmasse der noch nicht erschöpfte Boden nicht bloss eine üppigere Vegetation zulässt, sondern eine solche, nach der Meinung des Verf., deshalb geradezu hervorruft, weil hier die verwesten Pilze der letzten Pilzvegetationsperiode den Boden düngen. Als Hexenringe-bildende Pilze sind bis jetzt bekannt geworden: *Agaricus campestris*, *procerus*, *terreus*, *orcales* und *Lycoperdon bovista*.

Kreyssig *Neuere Versuche, Mittheilungen und Erfahrungen über die Gründüngung.* In: Kreyssig's Central-Archiv. Jahrg. I. Heft 2. p. 122—131.

In dieser Arbeit referirt der Verf. über die günstigen Erfolge, die man neuerdings durch Anwendung grüner Düngung, d. h. der Düngung mit untergebrachten frischen Pflanzentheilen erzielt hat. Zur Gründüngung empfehlen sich hiernach Spörgel, Lupinen, Rübsen, *Madia sativa*, auch Winterroggen auf Sandboden zur Düngung von Kartoffeln. Im Allgemeinen eignet sich Gründüngung nur für Sandboden, indem dieser stets leichte Düngungen (und eine solche ist die

Gründung) an die erste Ernte abgiebt, während gebundener thoniger Boden den grünen Dünger so umhüllt und zurückhält, dass die günstige Wirkung nur sehr allmählig und in so geringem Grade erfolgt, dass sie geradezu als unmerklich zu betrachten ist.

### III. ZUR HISTOLOGIE.

C. Nägeli *Zellenkerne, Zellenbildung und Zellenwachsthum bei den Pflanzen*. In: Zeitschrift f. wissenschaftl. Botanik von M. J. Schleiden und C. Nägeli Heft 3 und 4. Zürich 1846. p. 22—93. c. II. tab. lith.

Diese ebenfalls ausführliche Arbeit enthält die Fortsetzung und den Schluss des im 1. Hefte (1844) derselben Zeitschrift p. 34 begonnenen Aufsatzes, in welchem der Verf. nach einem historischen Ueberblicke über unsere heutigen Kenntnisse der Zellenbildung, die Zellenkerne, als in allen Pflanzenzellen vorhanden, nachzuweisen und sodann seine Anschauungsweise von der Bildung der Zellen zu begründen sich bemühte.

Der nunmehr erschienene zweite Theil der Arbeit handelt vornehmlich von der freien Zellenbildung, woran sich Discussionen über Zellenbildung überhaupt anknüpfen und dann von dem Zellenwachsthum. — Während bei der wandständigen Zellenbildung der Inhalt der Mutterzelle sich in 2 oder mehrere Partien theilt, und um jede Inhaltsportion durch Ausscheidung von Gallerte eine vollständige Membran sich bildet, welche sich theils an die Schwesterzelle, theils an die Mutterzelle anlehnt, entstehen nach der Meinung des Verf. die freien Zellen ohne und mit sichtbarem Kerne in dem Inhalte der Mutterzellen als kleine kugelige Körper, die genugsam vergrößert, eine umschliessende Membran und einen umschlossenen Inhalt erkennen lassen. [Diese Art der Zellenbildung würde demnach mit der von Karsten bereits früher vorgetragenen Anschauungsweise übereinstimmen, aber nur theilweise, indem Karsten seine Theorie als allgemeines Gesetz hinstellte, während Nägeli, freilich ohne Karsten's Arbeit zu erwähnen, dieselbe nur für eine specifisch verschiedene Bildungsart ansieht. Ref.] Nägeli statuirt aber auch drittens (l. c. p. 26) die Zellenbildung durch Resorption der Scheidewände, z. B. bei der Copulation verschiedener Algen, ohne jedoch hierauf besonderes Gewicht zu legen und nimmt somit eigentlich drei Bildungsweisen an, worin ihm Ref. wenigstens nicht widerspricht. Allein, dass jenseits dieser drei Möglichkeiten nicht auch noch andere denkbar sind und in der That existiren, so z. B. die von v. Mohl erkannte und von Mitscherlich neuerdings unleugbar nachgewiesene Scheidewandbildung, mag Ref. ebenso wenig leugnen.

Die freie Zellenbildung glaubt der Verf. am sichersten bei der Entstehung der Keimzellen von Zygnum, den Sporangienzellen von Achlya und den grösseren durch abnormale (sic!) Bildung entstande-

nen Zellen von Bryopsis, Conferven u. s. w. erkannt zu haben. „Hier isolirt sich ein Theil des Inhaltes, gestaltet sich kugelförmig oder ellipsoidisch und erzeugt an seiner ganzen Oberfläche eine geschlossene Membran“, so dass der Inhalt das primäre und die Membran das secundäre Gebilde ist. Die freien Zellen mit einem Kerne im Embryosack entstehen ähnlich, nur ist der Kern zuerst vorhanden, dieser bedeckt sich mit einer Schleimschicht und um diese und den Kern bildet sich die Zellenmembran. „Während die wandständige Zellenbildung vorzugsweise die vegetative Zellenbildung aller Pflanzen ist und nur bei Algen und Pilzen bei der reproductiven Zellenbildung vorkommt, ist die freie Zellenbildung vorherrschend in der reproductiven Zellenbildung, so bei der Keimzellenbildung vieler Pilze, Algen und Flechten, bei der Sporenbildung innerhalb der Specialmutterzellen bei den viersporigen Cryptogamen?, bei der Pollenbildung innerhalb der Specialmutterzelle bei den Phanerogamen? und Endospermzellenbildung bei den Phanerogamen.“

Der Anschauungsweise über die Zellenbildung gemäss, definirt der Verf. den Begriff Zellmembran folgendermassen: Sie ist ein an der Oberfläche des Inhaltes liegender, von dem Inhalte selbst ausgeschiedener Ueberzug. — Die Zellenbildung ist ihm aber die Individualisirung einer Inhaltsportion, auf welche unmittelbar die Membranbildung folgt. Die neun Categorien, welche der Verf. in Bezug auf das Verhältniss von Mutter- und Tochterzellen aufstellt (p. 68-72), so wie das ganze kaum in der Kürze darstellbare Raisonement müssen wir hier füglich übergehen, da es dem Zwecke des Jahresberichts nicht entspricht, Theorien zu reproduciren, wo ohnehin die Fülle der Thatsachen zur möglichsten Kürze mahnt.

In dem letzten, 6ten Abschnitte dieser, unseres Erachtens allzu gedehnten Arbeit, theilt der Verf. seine Ansichten über das Zellenwachsthum mit, woraus wir folgende Sätze anzuführen uns erlauben.

Freie Zellen sind stets kugelförmig oder ellipsoidisch; wandständig erzeugte Zellen besitzen dagegen die Gestalt, welche aus der Theilung der Mutterzelle durch gerade oder gebogene Flächen hervorgeht. Das Wachsthum der Zelle ist nun doppelter Art: Entweder bildet sich der Inhalt in der ganzen Zelle gleichzeitig um und die Membran dehnt sich an der ganzen Zelle gleichzeitig aus (allseitiges Wachsthum); oder es bildet sich an einem Punkte der Zellenoberfläche fortwährend neuer Inhalt und ebendasselbst fortwährend neue Membran (Spitzenwachsthum). Gegen Schleiden, welcher die partialen Verdickungen der Zellwände von dem stärkern Stoffwechsel ableitet, findet der Verf. den Satz, dass gerade da, wo dieser Stoffwechsel am grössten ist, die Zellmembran am wenigsten wächst.

Das Spitzenwachsthum, vermöge dessen die Zellen in die Länge wachsen und sich verästeln, ist mit einer Neubildung von Inhalt verbunden, die an der Spitze des Zellastes von Statten geht, und gleichzeitig von fortwährender Neubildung von Membran an der Spitze der

Achsen. [Dies Spitzenwachsthum der Zellen ist im Kleinen offenbar die Wiederholung der Wachsthumerscheinungen an den Internodien und Blattstielen, worüber Ref. ausführlicher vor mehreren Jahren in der Botan. Zeitung sprach. Nägeli's Ansichten, wie sie auch in den genannten Organcomplexen sich wiederholen mögen, von Neuem der Untersuchung unterworfen zu sehen, wäre einer der hauptsächlichsten Wünsche, mit welchem wir das Referat über diese Arbeit schliessen.]

Nägeli *Bläschenförmige Gebilde im Inhalte der Pflanzenzelle*. In: Schleiden und Nägeli's Zeitschrift für wissenschaftl. Bot. 1846. Bd. 1. Heft 3. p. 94—125.

(p. 94.) „Frühere und spätere Theorieen, welche Zellen aus Stärkekörnern oder Chlorophyllkörnern entstehen lassen, und aus denen man auf eine zellenartige Structur dieser Körner schliessen könnte, können füglich als unbegründet übergangen werden. Ebenso verdienen frühere Autoren, welche Körner und Bläschen synonym brauchen und dabei an keinem Unterschied zwischen den beiden Ausdrücken denken, keine specielle Erwähnung“ u. s. w. Auf solche Weise leitet der selbstgefällige Autor eine zwar nicht ganz verdienstlose, aber doch keineswegs erschöpfende Arbeit ein, befangen in der Voraussetzung, dass, wenn er sich solcher Art der Mühe historischer Studien überhoben hat, er denn auch um so ungescheuter dem weniger eingeweihten Leser seine novae et inauditae res vortragen könne. An uns ist es daher, unser hier nur allzu begründetes Veto einzulegen. — Der Naturforscher, dessen Wissen und Wirken so ganz und gar auf den Schultern der Vergangenheit ruht und der demungeachtet die Ahnen seiner Gedanken, Forschungen und Entdeckungen zu verleugnen sich ermisst, verdient es von den kommenden Forschern demselben Geschieke überantwortet zu werden. Damit aber der Leser dieses Berichts, welchem das Original nicht zugänglich sein sollte, erfahre, wessen er sich von dieser Arbeit zu gewärtigen hat, und Ref. den nicht genug zu rügenden Missgriff des Verf. selbst zu begehen Gefahr laufen sollte, gestattet sich folgenden kurzen Ueberblick: „Das Bläschen ist eine von einer homogenen Membran umschlossene Inhaltsmenge, welche ohne den Einfluss eines Kernbläschens sich individualisirte; es ist blos mittelbar Elementarorgan des Pflanzenorganismus.“ Solcher Bläschen unterscheidet nun der Verf. nicht mehr und nicht weniger als 9 Arten, nämlich Kernbläschen, Samenbläschen, Kernchen, Schleimbläschen, Brutbläschen, Farbbläschen, Stärkebläschen (Stärkekorner), die er je nach ihrem Vorkommen, ihrer Gestalt u. s. w. beschreibt und schliesslich (p. 124 u. 125) definirt!

S. Reissek *Ueber die Analogieen, Verwandtschaften und Uebergänge zwischen Zell- und Krystallbildung*. In: Haidinger's Berichten u. s. w. p. 147—151.

Wenngleich Harting's Versuch, die Zellbildung auf die, für anorganische Bildungen gültigen Gesetze zurückzuführen, als zu gewagt

erscheinen muss, so ist der Verf. doch der Meinung, dass die Lösung dieses Problems angebahnt sei durch die Entdeckung fester organischer Gebilde, welche sich nach ihrer Bildung, Entwicklung und Metamorphose in der Art aneinanderreihen lassen, dass das Endglied einerseits der Krystall, andererseits die Zelle sei. Diese Elementarteile sind aber: 1. Krystalle, 2. Elementarkörner (Fettkörner, Pigmentkörner, Amylum), 3. Bläschen ohne Entwicklung und Wachstum (z. B. Milchkügelchen), 4. Zellen mit Wachstum und Vermehrung. Er empfiehlt daher die Elementarkörner zur Untersuchung, weil diese die Verwandtschaft und den Uebergang von Zelle zum Krystall vornehmlich vermitteln. Einer ausführlichen Arbeit über derartige Uebergänge verspricht der Verf. in Haidinger's Naturwissenschaftlichen Abhandlungen.

P. Harting. Mikrochem. Onderzoek. etc. s. o. p. 26 (234).

Der Untersuchungen des Verf. über die chemische Zusammensetzung der Pflanzenmembran wurde bereits oben gedacht; hier haben wir aber des Verfassers Beobachtungen über die Zellbildung und Structur der Zellmembran anzuführen.

Die Zellmembran besitzt Löcher, die schon vor der Ablagerung secundärer Schichten in jugendlichen Zellen zu finden sind, ob diese Löcher aber gleich von Anfang an in der Zellmembran vorhanden, oder erst in Folge der Ausdehnung derselben entstehen, lässt der Verf. unentschieden. Mohl's Primordialschlauch wird bestätigt, aber mit dem Namen Utriculus internus belegt. Die Verdickungsschichten entstehen nach Harting auf dreierlei Weise. Die äusserste Schicht, nach allen bisherigen Annahmen die älteste, kann es nach des Verf. Meinung nicht in allen Fällen sein, denn die Tüpfelkanäle der benachbarten Zellen entsprechen einander und alsdann wird die Zellhöhle der Holz- und Bastzellen, die sich vorzugsweise verdicken, nicht kleiner, sondern grösser. Es können also die Verdickungsschichten sich nicht innen ablagern, sondern aussen und folglich ist dann die äusserste Schicht die jüngste. Eine Verkleinerung der Zellhöhle durch Verdickung der Zellwand giebt der Verf. nur für spätere Stadien des Zellenlebens zu, nachdem nämlich die Vergrösserung der Zellhöhle aufhört und neuer Stoff in die Zellwandung eintritt. Ausserdem aber findet auch eine Verdickung der Zellwände ohne erkennbare Verdickungsschichten statt.

Die Grundansicht des Verf. ist aber die, dass die aus reiner Cellulose bestehende jugendliche Zellwand vielfach durchbohrt ist. Um diese poröse Membran legen sich neue aus Pectose und Cellulose bestehende Schichten und schliessen so die Poren der primären Zellhaut. Auf der Oberfläche vieler solcher Zellen scheidet sich nun noch eine dritte, nicht Cellulose haltige, Membran aus, die mit der Cuticula der Epidermis chemisch und anatomisch identisch ist und daher den Namen cuticula der Holzzellen erhält. In ausgebildeten Zellen ist die innerste Schicht (die primäre Haut) als besondere

Schicht nicht mehr unterscheidbar, weil sich ihre Molecüle mit denen der incrustirenden Schichten gemengt habe.

Dass diese eigenthümlichen Lehren, der Theorie v. Mohl's diametral zuwider laufen, bedarf wohl hiernach keines besondern Beweises, dass sich aber v. Mohl gegen einen solchen Angriff vertheidigen und voraussichtlich mit Glück vertheidigen würde, durfte wohl kaum anders erwartet werden. Die Vertheidigungsschrift erschien unter folgendem Titel:

H. v. Mohl *Ueber das Wachsthum der Zellmembran*. In: v. Mohl und v. Schlechtendal's Botanischer Zeitung Jahrg. IV. p. 337—343. p. 353—359. p. 369—376 und p. 385—391.

Nach v. Mohl's Beobachtungen ist die jugendliche Zellmembran überhaupt ohne Structur und keineswegs von Oeffnungen durchbohrt, sondern stets geschlossen. — Jod und Schwefelsäure, wodurch Harting diese Poren erkannt haben wollte, sind nicht die geeigneten Mittel die Ab- oder Anwesenheit der Oeffnungen in der jungen Zelloberfläche zu ermitteln. Concentrirte Jodlösung und dann einfaches Wasser leisten viel bessern Dienst, zumal unter Beihülfe eines vorzüglichen Amici'schen Mikroskopes. Die Frage, welche Haut die älteste ist, ob, wie Harting die innerste, oder wie es v. Mohl u. A. bisher wollten, die äusserste, entscheidet v. Mohl von Neuem dahin, dass, da stets die innerste, nie die äusserste Schicht durchbohrt ist, und wie so eben gesagt die jüngste oder erste Membran undurchbohrt ist, so folgt, dass die äusserste Schicht die älteste, die innerste Schicht aber die jüngste ist. Der Harting'sche Beweisgrund von der Stellung der Tüpfel je zweier benachbarter Zellen kann weder für Harting's noch für des Verf. Ansicht gelten, indem wir die Erscheinung wohl sehen, nicht aber begreifen. — Die Resultate der chemischen Untersuchung der Zelloberfläche bestätigt v. Mohl, zieht jedoch nicht die Schlüsse daraus, wie Harting; bei den jugendlichen Zellen von *Pinus silvestris* färbt sich zu der Zeit, „wo die Höfe der Tüpfel bereits vollkommen ausgebildet sind, die Tüpfel selbst aber, also auch die innersten Schichten, in denen sie liegen, noch nicht existiren“, die Membran dieser Zellen mit Jod und Schwefelsäure nicht gelb, sondern blau. Das Verhältniss der Membran zu den Höfen der Tüpfel lässt keinen Zweifel darüber, dass man es hier mit derselben Membran zu thun hat, welche später mit gänzlich veränderten chemischen Eigenschaften als äussere Holzhaut erscheint. Wir müssen daher annehmen, dass die Cellulose, aus welcher die Membran ursprünglich besteht, entweder resorbirt und von der Substanz der äusseren Holzhaut ersetzt wird, oder dass die letztere in die Cellulose eindringt und ihre Reaction auf Jod und Schwefelsäure hindert.“

Den andern Beweisgrund, welchen Harting aus dem Wachsthum einjähriger Internodien in die Dicke entlehnt, und den v. Mohl ebenfalls widerlegt, unterlassen wir hier ausführlicher zu erläutern, indem

sich weiter unten Gelegenheit darbieten wird auf diesen Gegenstand zurückzukommen.

Arthur Henfrey *On the developement of vegetable Cells. With a plate.* In: Jardine et Selby's Annals of natural history Vol. XVIII. p. 364 und Report of british association at Southampton 1847. p. 90.

Bereits während der Versammlung der britischen Naturforscher zu Cambridge hatte sich A. Henfrey, gestützt auf seine Untersuchungen der Staubfädenhaare der *Tradescantia virginica*, dahin ausgesprochen, dass der Primordialschlauch eine wirkliche Membran sei, die sich, als transitorische Zelle, aus dem sogenannten Cytoblasten entwickeln. An der Wand des Primordialschlauchs liege der Nucleolus, die Centralmasse des Schleiden'schen Cytoblasten, dieser theile sich beim Entstehen neuer Zellen, der Primordialschlauch schnüre sich an der betreffenden Stelle ein und nach geschehener Theilung entstehe eine (centripetal wachsende) Scheidewand vom innern Umfange der Zellwandung durch Ablagerung von bleibender Zellsubstanz, nach der Mitte zu. Von Dr. Lankaster, welcher Schleiden's Theorie vielmehr das Wort redete, im Laufe der Sitzung interpellirt, unternahm der Verf. die Prüfung seiner Anschauungsweise von Neuem an den Haaren der Schuppen der winkelständigen Knospen von *Achimenes grandiflora*. Die Zellkerne waren im ersten Stadium zwar schon ausgebildet, aber von einander getrennt; in dem nächstfolgenden zeigen Querstreifen den Anfang der Faltung des Primordialschlauchs an, doch sind sie noch keine Scheidewände, wie sich aus den mehrere Tage in Spiritus gelegenen Präparaten ergab; der Primordialschlauch, in welchem sie eingebettet waren, ging nämlich ungeachtet der Querstreifen durch die ganze Länge des Haars. Die Zusammenziehungen des schleimigen Inhalts deuten alsdann die verschiedenen Stadien der Faltung, d. h. des Fortschreitens der Falte nach dem Mittelpunkt an. Im obern Theil des Haars waren nach der Behandlung mit Jod die Scheidewände unvollkommen, in dem untersten Theile dagegen schon ausgebildet. In der Scheidewand mögen die beiden neuen Schichten von den Seitenwänden ausgegangen und nach dem Mittelpunkte zu so innig mit einander verbunden sein, um sich nicht als einzige Schicht zu zeigen. — Die Schichten, welche die Scheidewand bilden, hängen demnach mit einer neuen Schicht zusammen, die sich auf der Seitenwand auf der Innenseite abgesetzt hat. Die Auflösung des Primordialschlauchs nebst dem Kern nach Mohl's Beobachtung wird schliesslich bestätigt. Obwohl der Verf. diesen Vorgang beobachtet zu haben versichert und derselbe durch v. Mohl's Forschungen unterstützt wird, so ist er doch nicht (und wohl mit Recht! Ref.) der Meinung, dass diese Zellenbildungsweise für alle Zellen Gültigkeit habe, namentlich nicht für die Pollenkörner und die Sporen.

G. H. K. Thwaites *Observations on the Cell-Membrane of Plants*. In: Jardine et Selby's Annals of natural history. Tom. XVIII. p. 15—23.

Dieser in der Bristol. Microscopical Society am 8. April 1846 gehaltene Vortrag dreht sich um die Zellmembran der Süßwasser-Algen und Diatomeen, ohne etwas anderes Neues zu bringen, als neue Namer. So nennt der Verf. die Zellmembran auch cellwall und den Zellinhalt Endochrom.

S. Reissek *Entwicklungsgeschichte der Flachsfaser und ihre Verwandtschaft zu andern Fasergeweben, deren man sich zur Bereitung verschiedener Zeuge bedient, insbesondere der Hanf- und Baumwollenfaser*. In: Haidinger's Berichten über d. Mittheil. von Freunden der Naturw. in Wien. Wien 1847. pag. 189.

„In sehr jungem Zustande des Stengels (sagt der Verf. in seinem am 29. Octbr. 1846 gehaltenen Vortrage), wo sich die Zwischenknoten erst zu bilden beginnen, und die Blätter eben in der Entfaltung begriffen sind, besteht der ganze Stengel aus ziemlich gleichförmigen, mit Chlorophyll angefüllten Zellen und die 4 charakteristischen und abweichend gebauten Schichten des ausgebildeten Stengels sind hier noch nicht von einander geschieden. Nach und nach tritt diese Scheidung und Ausprägung der Schichten ein, es bildet sich Rinde, Bast, Holz und Mark. Der Bast besteht aus einer bis 3 Lagern sehr lang gestreckter röhrenförmiger, der Stammrichtung parallel im Gewebe verlaufender Zellen. Diese sind anfangs dünnwandig und chlorophyllhaltig, nach und nach löst sich das Chlorophyll auf, aus dem flüssigen Inhalte schlägt sich eine feste secundäre Ablagerung an die Innenwand der Zelle nieder, sofort eine zweite, dritte und vierte, so dass dadurch die Höhlung der Zelle fortwährend verkleinert wird und zuletzt nur mehr ein geringer, zur ursprünglichen Höhlung im Verhältnisse wie 1 : 10 stehender Raum zurückbleibt.“ — Ebenso bildet sich auch die Hanffaser. Das Baumwollenhaar hat nur eine einfache Ablagerung an der Innenwand der Zelle und ein weiteres Lumen, wodurch es sich von der Flach- und Hanffaser leicht mikroskopisch unterscheidet. — [Ref. kann diese Beobachtungsreihe aus eigenen vielfältigen Untersuchungen bestätigen, bemerkt aber, dass die Bast-schichten und Bastzellen des Flachses, Hanfs und von *Corchorus capsularis*, namentlich in der Wurzelgegend, wesentlich von einander verschieden sind; die Auseinandersetzung des Wie? behält sich derselbe jedoch für eine längere Arbeit vor.]

*Die Milchsaftgefäße, ihr Ursprung und ihre Entwicklung*. Von einem Ungenannten. In: v. Mohl's und v. Schlechtendal's Botan. Zeit. Jahrg. IV. p. 833 — 843. p. 849 bis 859 und p. 865—872.

„Unter allen Elementarorganen der Pflanzen möchten es wohl die Milchsaftegefäße sein, welche in Folge einander widersprechender Beobachtungen über ihren Bau und ihre physiologische Bedeutung, am häufigsten zu Meinungsverschiedenheiten und Missverständnissen unter den Phytotomen Anlass gegeben haben.“ Indem Ref. die einleitenden Worte dieser vortrefflichen Arbeit als nur allzuwahr zu den seinigen macht und sie deshalb hier verbotenus wieder giebt, kann er es nicht unterlassen, diese Abhandlung seiner vollsten Anerkennung würdig zu erachten und sie der Aufmerksamkeit der Pflanzenphysiologen dringend zu empfehlen, indem sie des Neuen und dennoch Gediegenen so viel bringt, dass der ungenannte Verf. nach unserm Dafürhalten ohne Scheu das Visir der Anonymität zurückschlagen konnte, da er bei seinem bescheidenen Auftreten und der Tüchtigkeit seiner Leistungen schwerlich einen Feind finden möchte, der sein Schwert nach dem ungedeckten Gesicht schwingen würde.

Nachdem sich der Verf. über die Arbeiten seiner Vorgänger historisch und kritisch geäußert hat, beginnt er mit der Beschreibung der Lagerstätten ausgebildeter Milchsaftegefäße in den Organen verschiedener Pflanzenfamilien, um gleich von vorn herein möglichen Missverständnissen über das bisher so unbestimmt gebliebene Elementarorgan „Milchsaftegefäß“ vorzubeugen. Ist auf diese Weise nun kein Zweifel mehr über das, was Verf. unter Milchsaftegefäß in einem gewissen Pflanzenorgan verstanden hat, so geht er zur Darstellung der Entwicklungsgeschichte dieser seiner Milchsaftegefäße über, die er durch zahlreiche und vortreffliche Abbildungen erläutert und stellt am Schlusse des Ganzen die von ihm gefundenen Thatsachen übersichtlich zusammen. Aus dieser Zusammenstellung des Thatsächlichen entnehmen wir die Hauptsätze nur deshalb, weil wir sonst genöthigt sein würden, die ganze Arbeit abzudrucken, wozu uns einerseits der Rechtsboden abgeht, und wodurch andererseits auch der Zweck des Jahresberichts verfehlt sein dürfte.

Das Milchsaftegefäß, sagt der Verf. p. 868 u. ff., ist in seinem Ursprunge ein Gang im Zellgewebe, dessen Wandungen nicht von einer eignen Haut, sondern blos von den umgebenden Zellen gebildet werden. Dieser Gang, anfänglich enge, erweitert sich und seine Wandungen erlangen eine ihn auskleidende Verdickung, die zunächst an den Fugen der umgebenden Zellen bemerklich wird. Diese Verdickung der Wandungen ist nicht bei allen Pflanzen gleich stark. Die ursprünglichen Gänge und jüngsten Gefäße liegen bezüglich der übrigen Elementarorgane der Pflanzen an der entsprechenden Stelle der ausgebildeten Gefäße. Das Milchsaftegefäß ist eines der allerfrühesten Elementarorgane der Pflanze. Der Inhalt der Gänge ist anfangs ein farbloser wasserheller Saft; späterhin trübt sich derselbe, färbt sich und erhält die den Milchgefäßen eigene Beschaffenheit. Die Aussonderung geschieht in einigen Pflanzen schon vor, in anderen erst nach Entstehung der Gefäßhaut, welche allen wahren Milch-

gefässen zukommt, während deren benachbarte Zellen sich in nichts von dem übrigen Zellgewebe ihrer Umgebung unterscheiden. Deshalb sind die milchführenden Gänge im eigentlichen Sinne des Worts keine Milchgefässe, weil die Gänge keine eigene Haut haben und ihre Wandungen von Zellen gebildet werden, die in ihren Eigenschaften von den umgebenden Zellen abweichen. Nebeneinander verlaufende Milchgefässe, deren Wandungen sich berühren, sind von ungleichzeitiger Entstehung.

Edwin J. Quekett, *On the regular arrangement of Crystals in certain Organs of Plants*. In: Jardine et Selby's Annals of nat. hist. Tom. XVIII. p. 82.

Die Saamenschale des *Ulmus campestris* sowohl, als die Kelchblätter mehrerer Pflanzen, z. B. das gewöhnlich cultivirte *Pelargonium*, ferner *Geranium Robertianum* und *lucidum* enthalten in allen ihren Zellen (die Randzellen ausgenommen) regelmässig angeordnete Krystalle; bei den genannten Geraniaceen liegen die Krystalle strahlenförmig um ein gemeinschaftliches Centrum gruppiert. Die Zahl und Regelmässigkeit dieser Krystalle ist ausserordentlich; ihre Länge variiert zwischen  $\frac{1}{2000}$  und  $\frac{1}{1500}$  Zoll, sie bestehen aus oxalsaurem Kalk, sind in heissem Wasser unlöslich, aber ohne Aufbrausen löslich in Salpetersäure. Der Verf. vermuthet, dass, da er sie in allen von ihm untersuchten britischen Species von *Geranium* und *Erodium*, *Pelargonium* und *Monsonia* fand, dass sie auch wohl in allen Species vorkommen möchten und als ein allgemeiner Charakter dieser Familie angesehen werden müssen, zumal er einen krystallinischen Zellinhalt vergebens bei den Balsamineen, Tropaeolaceen, Oxalideen und Lineen suchte. In den Kelchblättern von *Prunella vulgaris* und *Dianthus caryophyllus* fand er unter den Cuticula-Zellen kubische Krystalle und bei den Fuchsien eine grosse Menge nadelförmiger Krystalle. Der Verf. glaubt die Anwesenheit derartiger Krystalle in gewissen Organen demnach für ein gutes Merkmal zur Bestimmung zweifelhafter Verwandtschaften ausgeben zu dürfen.

Hammerschmidt, *Andeutungen über das Pflanzen-Zellenleben*. In: Haidinger's Berichten über die Mittheilungen von Freunden der Naturwissensch. in Wien. Wien 1847. p. 67.

Als einen unumstösslichen Beweis für das selbstständige Leben einzelner Organe, ja sogar einzelner Zellen sieht Verf. die Resultate folgenden Versuchs an; Blumenblätter der *Magnolia anno-naefolia*, die an der unversehrten lebenden Pflanze von des Morgens zwischen 10 und 11 Uhr bis Abends 8 Uhr einen angenehmen apfelartigen Geruch aushauchen, wurden „Abends, nachdem sich aller Geruch verloren hatte, in kleine Theilchen zerschnitten und in reines Papier verwahrt.“ Am andern Morgen um 11 Uhr „entwickelte sich plötzlich der eigenthümliche Geruch der Blüthe“ und hielt bis Abends 8 Uhr an. Selbst am 2ten. Tage soll sich der Geruch an den schon

ganz ausgetrockneten zerrissenen Blatttheilchen, wengleich schwächer gegen halb 11 Uhr eingestellt haben. [Die Thatsache ist allerdings merkwürdig und verdient geprüft zu werden, namentlich aber dürfte mittelst eines comparativen Versuchs zu ermitteln sein, wie sich eine mehrere Tage dem Lichteinflusse entzogene und dadurch geruchlos gewordene Blume, in Stücke zerschnitten dem Lichte ausgesetzt, verhielte. Ref.]

H. v. Mohl *Ueber die Saftbewegung im Innern der Zellen*. In: v. Mohl und v. Schlechtendal's *Botan. Zeit.* 1846. p. 73—78 und p. 89—94.

Während der gekörnte zähflüssige Zellinhalt in der Umgebung der Zellkerne aus stickstoffhaltigen Substanzen besteht und das Material zur Bildung der Kerne zu liefern scheint, gehören nach Mulder und Harting's Untersuchungen weder die Kerne, noch der Primordialschlauch zu den Proteingebilden, obwohl sie von Protein durchdrungen sind. Jenen stickstoffhaltigen zähflüssigen Zellinhalt nannte Schleiden schlechthin „Schleim“; Mohl schlägt dafür den Ausdruck „Protoplasma“ vor. Das Protoplasma umgiebt stets in der Jugend den Kern, welcher sich später an den Primordialschlauch anlagert, oder aber häufig an Fäden aufgehängt bleibt. — Behandelt man das Protoplasma mit Jod, so zieht es sich zusammen, im Innern kleinere und grössere rundliche Höhlungen bildend, die hie und da wieder zusammenfliessen. Dieselbe Erscheinung zeigt sich bei der fortschreitenden Entwicklung der Zelle. Die entstehenden Höhlungen, anfangs klein, dann sich vergrössernd und häufig unter einander verschmelzend, sind mit wässrigem Saft erfüllt, während das anfangs Scheidewände-bildende Protoplasma nunmehr in Form von Fäden zwischen den dünnflüssigen Räumen sich hindurchzieht. In diesen Protoplasmafäden beginnt alsdann die Saftströmung, die bei Anwesenheit deutlich sichtbarer Kügelchen sich bestimmter markirt, während Lage und Anzahl der Strömchen sich häufig ändern. Mit der Veränderung der Strömungen wechselt auch die Lage des Nucleus, wengleich die Bewegung des letztern ziemlich langsam ist, so z. B. brauchte der Nucleus in den Filamenthaarenzellen von *Tradescantia Sellowii*  $\frac{1}{4}$ — $\frac{1}{2}$  Stunde, um  $\frac{1}{3}$  oder  $\frac{1}{2}$  der Längsaxe der Zelle zu durchlaufen, wobei er in 1 Secunde einen Weg von  $\frac{1}{4500}$  p. Z. zurücklegte. — Bezüglich der Schnelligkeit der Saftströmung beobachtete der Verf. Folgendes: bei  $+15^{\circ}$  bis  $16^{\circ}$  R. variierte die Schnelligkeit der Strömung in den Filamenthaaren von *Tradescantia virginica* von  $\frac{1}{300}$  bis  $\frac{1}{300}$  p. L. in 1 Secunde, im Mittel  $\frac{1}{500}$ '''. — In den Blättern von *Vallisneria spiralis* war die schnellste Bewegung  $\frac{1}{125}$ ''', die langsamste  $\frac{1}{600}$ ''', im Mittel  $\frac{1}{153}$ '''. — In den Brennhaaren von *Urtica baccifera* schnellste Bewegung  $\frac{1}{625}$ ''', langsamste  $\frac{1}{875}$ ''', Mittel  $\frac{1}{750}$ '''. — Im Zellgewebe eines Stolo von *Sagittaria sagittifolia*  $\frac{1}{720}$ ''' u.  $\frac{1}{1056}$ ''', im Mittel  $\frac{1}{851}$ '''; im Blatte derselben Pflanze schwankte sie zwischen  $\frac{1}{1120}$ ''' und  $\frac{1}{1360}$ ''', im Mittel  $\frac{1}{1253}$ '''. — In den Haaren von *Cucurbita*

Pepo  $\frac{1}{770}$ ''',  $\frac{1}{2760}$ ; im Mittel  $\frac{1}{1857}$ . — Ueber die Ursache der Zellsaftbewegung wagt der Verf. „auch nicht die leiseste Vermuthung zu äussern.“ Die Fäden des Protoplasma aber, in denen die Bewegung vor sich geht, scheinen später zu verhärten, so dass beim Querschnitt der Zelle die Fäden mit durchschnitten werden und sich doch in ihrer Lage erhalten; so bei *Rhamnus Frangula* und *Ribes nigrum*.

#### IV. ZUR MORPHOLOGIE UND BIOLOGIE.

Die Erforschung und Darstellung der Bildungsgeschichte der äussern und innern Formen, und der Structur der Organe macht nach unserer Ueberzeugung den Inhalt der Morphologie aus. Diejenigen Lebensvorgänge dagegen, welche für jetzt weder der organischen Physik, noch der organischen Chemie untergestellt werden können, müssen in der Biologie (Physiologie im engern Sinne, Organologie Schleiden) ihre vorläufige bleibende Stätte finden.

Die uns vorliegenden Materialien aus dem Jahre 1846 lassen sich den genannten Disciplinen (in der angegebenen Begrenzung) jedoch nicht so ohne Weiteres unterordnen und streng von einander sondern, es sei denn, dass wir uns mehrfache Wiederholungen und Zerreisungen einzelner Abhandlungen gestatten wollten. Dieser Unbequemlichkeit für den Leser zu entgehen, zog es Ref. vor die vorliegenden Arbeiten folgender Art anzuordnen:

1. Morphologie und Biologie der Angiosporen,
2. Morphologie und Biologie der Gymnosporen
  - a. Geschlechtslose
  - b. Geschlechtspflanzen.

Den Arbeiten allgemeineren Inhalts folgen diejenigen, welche sich die Erforschung eines bestimmten Organes, in Bezug auf Bildungsgeschichte, Structurverhältnisse oder Lebensäusserungen zur Aufgabe gemacht haben, und zwar so, dass alle diese drei Beziehungen in der angegebenen Reihenfolge bei dem jedesmaligen Pflanzenorgan beisammen zu finden sind.

Unter den umfassendern hier einschlagenden Arbeiten ist vor Allem zu nennen:

J. M. Schleiden *Grundzüge der wissenschaftlichen Botanik nebst einer methodologischen Einleitung als Anleitung zum Studium der Pflanze*. Th. II. 2. Aufl. Mit 4 Kupfert. und 153 eingedruckten Holzschnitten. Leipzig 1846. (S. xvi u. 614).

Ueber den 2ten Band dieses klassischen Werkes, welcher ausschliesslich die Morphologie (3. B.) und Organologie (4. B.) behandelt und also recht eigentlich hierher gehört, in so ausführlicher Weise zu berichten, wie wir es bisher über schwerer zugängliche Schriften hie und da es uns gestatteteten, dürfte um deswillen wohl überflüssig sein, weil bereits anderweitig die Kritik über diese Zierde unserer physiologischen Literatur sich ein feststehendes Urtheil gebildet hat

und andererseits wohl nicht leicht ein Botaniker vom Fach existiren möchte, in dessen Händen sich dasselbe nicht befände. Wenn es demnach vollkommen überflüssig ist über dieses durch und durch originale Werk auch nur ein Wort zu sagen, so scheint es dem Ref. zu seiner eigenen Rechtfertigung doch nothwendig über den vom Verf. gebrauchten Ausdruck Organologie Einiges hinzuzufügen. „Die Organologie umfasst (nach dem Verf. p. 421) die Lehre von dem Leben der ganzen Pflanze als solcher und ihrer einzelnen Organe.“ Diese Disciplin wurde bisher Physiologie oder auch Biologie genannt und unter Organologie die Lehre von den äussern Formen der Pflanzen verstanden. Wir sind der Meinung, dass der Verf. mit Unrecht den Namen Organologie der Lehre vom Leben der Pflanze u. s. w. beigelegt hat, einmal, weil Organologie schon dem Wortlaute nach die Lehre von den Organen bedeutet und zweitens, weil der mit der Wissenschaft minder Vertraute sich das Verhältniss der früher so benannten Disciplin zu der vom Verf. begrenzten Organologie wohl kaum so leicht klar machen kann. Der Ausdruck Biologie empfiehlt sich für diesen Abschnitt bei Weitem mehr und wir können es nicht unterlassen den Wunsch auszusprechen, dass der Verf. diesen Namen adoptiren möchte.

Dass der Verf. die Lehren von den Bildungshemmungen (Pflanzen-Teratologie) und von den Lebensvorgängen im kranken Organismus (Pflanzenpathologie) gänzlich ausgeschlossen hat, beklagen wir deshalb, weil diesen Disciplinen der Geist eines philosophischen Forschers am meisten Noth thut, um sie den verschwisterten Wissenschaften auch nur annähernd ebenbürtig zu machen. Möge die 3te Auflage unseren desfallsigen Wunsch realisiren; Materialien fehlen nicht.

Fr. Unger *Grundzüge der Anatomie und Physiologie der Pflanzen.* Wien 1846. Sto. c. tabb.

Auch über diese, die Anatomie und Physiologie der Pflanzen erläuternde Schrift können wir uns einer ausführlicheren Mittheilung enthalten, indem sich, seit deren Erscheinen, die Kritik bereits mehrfach über dieselbe ausgesprochen hat. Cf. Flora 1847. p. 36—47. — Botanische Zeitung 1847. p. 889—893.

Nur im Allgemeinen bemerken wir, dass dies neuere Werk Unger's eine Umarbeitung der beiden Abschnitte Histologie und Physiologie der mit Endlicher herausgegebenen Grundzüge der Botanik sind, nur verbessert in den bildlichen Darstellungen und vermehrt durch neue Beispiele, Hinweisungen auf die Originalquellen und Begründung seiner Ansichten.

Zur Morphologie und Biologie der Angiosporen.

C. H. Schultz-Schultzenstein, *Zur Anaphytose der homorganischen Pflanzen.* In: Flora 1846. p. 401—412 und p. 418—425.

Die bisher ziemlich verwaahrloste Morphologie der homorganischen Pflanzen (Cryptogamen) fordert eine wissenschaftliche Begründung der morphologischen Entwicklungsgesetze derselben. Dieses Postulat erfüllt indess die Metamorphosenlehre der Heterorgane (Phanerogamen) in ihrer heutigen Gestalt nicht, wohl aber die Anaphytosis. Demgemäss unterbreitet der Verf. sämtliche Organisationen seiner, ihm eigenthümlichen Lehre, die jedoch wegen der fast zahllosen neuen Namen und Begriffsbestimmungen hier nicht einmal im Ueberblicke dargestellt werden kann. Wir verweisen daher den Leser auf das Studium der oben genau citirten Abhandlung selbst.

Westendorp *Classification des cryptogames*. In: Bull. de l'Acad. de Bruxelles. Tom. XIII. Vol. I. p. 513.

Das Bülletin giebt nichts als den Titel und so müssen wir uns schon gedulden, bis des Verf. neue Classificationsgrundsätze erscheinen werden.

### A l g e n.

Reissek *Ueber Algen sporen*. In: Haidinger's Berichten über d. Mitth. v. Freunden der Naturwissensch. etc. p. 35.

In der Sitzung der gedachten Gesellschaft am 2. Juni 1846 gab Dr. Reissek eine Uebersicht der Anatomie, Physiologie und Systematik der Algen. Das kurze Referat enthält keine neuen Thatsachen und wir heben nur die Bemerkung des Verf. heraus, nach welcher sich „eine Gränze zwischen Thier und Pflanze, aus dem Complex der bisher beobachteten Erscheinungen auch bei jeder Zurückweisung einer primitiven Entstehung beider in den niedrigsten Klassen kaum herausstellt.“

H. K. Thwaites *Mode of the Formation of the spore in species of Vesiculifera*. In: Jardine et Selby's Annals of nat. hist. T. XVII. p. 333.

An *Vesiculifera concatenata* Hassall hatte der Verf. Gelegenheit die Bildung der Sporen genauer zu verfolgen. Die Zellen dieser Alge sind 5—7mal so lang als breit, mit Endochrom ausgekleidet und hie und da blasig erweitert. Sobald das Endochrom eine gewisse Dichtigkeit durch Vermehrung seiner selbst erlangt hat, bewegt es sich in das eine Zellende und theilt sich in 2 ungleiche Portionen; aus der grössern Inhaltsportion wird die Spore, die kleinere dagegen von der grössern durch eine entstehende einfache Scheidewand getrennt. Bei *V. aequalis* bildet sich die erste Spore in der angegebenen Weise, allein wird früher reif, ehe man von der daneben entstehenden Spore etwas sieht. — Der übrigbleibende Rest des Endochroms, nach geschehener Trennung der ersten Spore, vergrössert sich darauf, und theilt sich abermals in der Weise, wie sich die erste Spore bildete. In ähnlicher Weise bildet sich dann die 3te und 4te Spore.

C. Nägeli, *Polysiphonia*. In: Schleiden und Nägeli's Zeitschrift f. wissenschaftl. Botanik. Heft 3 u. 4. Zürich 1846. p. 207—237.

Die Arbeit enthält die Bildungs- und Wachstumsgeschichte der Organe verschiedener Arten der Algengattung *Polysiphonia*. Der Verf. unterscheidet 3 Organe, nämlich Stamm, Blatt und Wurzelhaare.

„Der Stamm wächst unbegrenzt in die Länge.“ „Das Blatt besitzt begrenztes Wachstum in die Länge und begrenzte Wiederholung seiner Achsen“; „das Wurzelhaar wächst durch die Formel  $I_n = I_{n+1} + nII$  in die Länge.“ — Das Blatt entsteht an der ungetheilten Gliederzelle des Stammes, ehe die Gewebezellbildung in die Dicke begonnen hat. Der Stamm entsteht, insofern er nicht aus einer Sporen- oder Keimzelle hervorgeht, an der Achsenzelle, also nachdem die Gewebezellbildung in die Dicke vollendet ist. — Das Wurzelhaar (appendiculäres Organ) entsteht an der Aussenfläche einer tertiären Stammzelle, also nachdem die Gewebezellbildung in die Dicke vollendet ist. — Sonach findet der Verf. den Gattungsbegriff in folgenden Merkmalen: „Unbegrenzte gegliederte Stämme hin und wieder verästelt; Glieder aus einer Achsenzelle und einer concentrischen Reihe von gleichlangen Zellen bestehend. Blätter pseudo-dichotomische Zellenreihen. Sporenmutterzellen innerhalb der Stammglieder; Sporen tetraëdrisch. Antheridien an den Blättern.“ 2 Tafeln erläutern die, wegen der vom Verf. angenommenen Bezeichnungsweisen, Formeln und neuen Namen, sehr schwierig lesbare Abhandlung. Dasselbe gilt von einer 2ten ebendasselbst niedergelegten Arbeit desselben Verfassers:

*Herposiphonia* (l. c. p. 238—256) betitelt. Diese Gattung zweigt er von der vorgenannten Algengattung ab und charakterisirt sie zufolge seiner genetischen Studien durch folgende Merkmale: „Unbegrenzte gegliederte kriechende Stämme, hin und wieder verästelt; Glieder aus einer Achsenzelle und einer concentrischen Reihe von gleichlangen Zellen bestehend. Blätter unverästelt, gegliedert, von gleichem Bau wie die Stämme, Blättchen an der Spitze der Blätter, pseudodichotomische Zellenreihen. Sporenmutterzellen innerhalb der Blattglieder; Sporen (tetraëdrisch?) Antheridien (an den Blättchen?).“ — Das Streben des Verf. die Bildungs- und Wachstumsgeschichte in der systematischen Botanik zur Geltung zu bringen, können wir nur freudig anerkennen, ob aber der vom Verf. eingeschlagene Weg dazu führen wird, müssen wir kommenden Zeiten und künftigen Forschern überlassen, welchen letztern es hoffentlich auch gelingen wird, die, anscheinend nicht allzu selten aprioristisch gefundenen, thatsächlichen (?) Angaben des Verf. zu bestätigen.

P i l z e.

Lüdersdorf *Ueber Hefe*. In: Poggendorff's Annalen Bd. 67. p. 408 und N. Jenaische Literaturzeitung 1846. p. 22.

Wiewohl der Verf. den thatsächlichsten Beweis von der Wirkungslosigkeit zertrümmerter „Hefekügelchen“ liefert, und aus diesem Beweise den Schluss zieht, dass die Hefekügelchen organisirte Körper sein müssen, so läugnet der Verf. doch das Wachsen derselben und sieht vielmehr jedes Kügelchen als ein für sich abgeschlossenes Individuum an, das sich andern Kügelchen anlegt und schnurförmige Aneinanderreihungen bildet.

Schubart *Ueber Hefe*. In: Poggendorff's Annal. Bd. 69. p. 157 und p. 542.

Der Verf. läugnet zwar nicht das von Lüdersdorf aufgefundene Faktum, deutet es aber anders, indem er die Wirkung der Hefekügelchen für eine rein mechanische hält und sie aus der Porosität der zusammengelagerten Körnchen erklärt.

J. Schmitz, *Vorläufige Bemerkungen über den Keimungs- und Fructifications-Process der Schwämme*. In: Verhandl. des naturhistor. Vereins d. preuss. Rheinlande. Jahrg. II. 1845.

Da die Publication dieser Arbeit eigentlich in das Jahr 1845 fällt, das Referat darüber sich jedoch im Jahrgange 1846 der Flora (p. 437) findet, während Ref. das Original selbst einzusehen bisher keine Gelegenheit hatte, so macht er auf diese Arbeit gelegentlich und besonders deshalb aufmerksam, weil sie die letzten und zwar vortrefflichen Beiträge zur physiologischen Kenntniss der Pilze dieses der Wissenschaft zu früh entrissenen Naturforschers († 14. Aug. 1846) liefert.

Goldmann *Bau und Keimen von Peziza inquinans*. In: Poggendorff's Annalen der Chemie und Physik. Bd. 67. p. 129.

Warum Botaniker ihre ausschliesslich botanischen Arbeiten in ungewöhnlichen und nicht Jedermann zugänglichen Journalen niederlegen, ist gar nicht einzusehen, es sei denn, dass man den mit der pflanzenphysiologischen Literatur minder betrauten Lesern imponiren wolle; jedenfalls können wir nicht glauben, dass die Redactionen der Botanischen Zeitung und der Flora die Aufnahme dieses Aufsatzes verweigert haben würden. Den gedachten Redactionen bleibt natürlich nichts übrig, um die Arbeit nicht ganz untergehen zu lassen, dieselbe zu excerpiren; dies ist denn auch in der Flora 1846. p. 394 bis 396 und in der Botanischen Zeitung 1846. p. 673 geschehen, weshalb wir ein abermaliges Excerptiren für überflüssig erachten.

F l e c h t e n.

Knop und Schnedermann *Chemisch-physiol. Untersuchung der Flechten und zwar der Cetraria islandica*. In:

Nachrichten v. d. G. A. Universität u. d. königl. Ges. d. Wiss. zu Göttingen p. 97. Auch Flora p. 238.

Bereits oben p. 259 gedachten wir dieser Arbeit und haben hier nur die anatomischen Studien der Verf. anzuführen. Das Innere des Thallus bildet eine Schicht kugliger Zellen mit doppelter Zellenmembran, von welchen die innere einen lebhaft schön grün gefärbten Inhalt hat; hierauf folgt auf beiden Seiten eine Schicht ästiger, in einander verschlungener Zellen, welche farblos sind und an seitlichen Erhabenheiten die vorigen kugeligen Zellen tragen, welche später abfallen und frei in den Winkeln ihrer Verzweigung und im Innern der Flechte liegen. Da sie Träger und Ernährer der kugeligen Zellen sind, so ragen sie im ältern Zustand der Flechte, wo die kugeligen Zellen fehlen, frei und nackt in die dadurch entstehende Spalte hinein. Die äussere Rindenschicht, welche dann nach aussen folgt, besteht aus äusserst feinen fadenförmigen in einander verworrenen Zellen, die durch dazwischen liegende Flechtenstärke zusammen gehalten, undeutlich auf den Schnitten erscheinen und erst deutlicher werden, wenn man durch concentr. Salzsäure die Stärke zu einer glashellen Gallerte auflösen macht.

### Ch a r e n.

Varley *Ueber die Structur der Chara vulgaris*. Microsc. Society 9. Dec. 1845 und Thüring. Gartenzeit. 1846. No. 18. p. 72. — Flora 1846. p. 543.

Die 9 (nach Dr. Lankaster 5) zusammengedrehten röhrenförmigen Zellen der Kapsel von *Chara vulgaris* sind aussen mit einer kohlen. Kalkschicht bedeckt, und lassen nach Hinwegnahme derselben, Circulationserscheinungen erkennen. — Die Rindenschicht des Stengels besteht aus 2 Reihen von Röhren, wovon die eine von der gelenkartigen Verbindung des Stengels nach oben, die andere nach unten läuft, so dass sie auf halbem Wege in Zwischenknoten zusammentreffen, wo sie sich mit einander in Form einer Naht verbinden. Eine Unterbindung der Charenzellen oben und unten, reducirte die Circulation auf die Hälfte. — Die Arbeit enthält eigentlich für deutsche Physiologen Nichts Neues, nachdem K. Müller (Botan. Zeit. 1845. p. 393) in so ausführlicher und gründlicher Weise die Structur und Entwicklungsgeschichte der Charen beleuchtet hat.

### Zur Morphologie und Physiologie der Gymnosporien.

#### A. Geschlechtslose Pflanzen.

Golding Bird's Abhandlung über den Bau der kieselschaligen Mündungen des *Equisetum hyemale* ist bereits oben (p. 233) ausführlich erläutert.

Andere Abhandlungen über hier einschlägige Pflanzen sind uns nicht bekannt geworden.

B. Geschlechtspflanzen.

Rhizocarpeen.

G. Mettenius *Zur Kenntniss der Rhizocarpeen.* c. 3 tabb. lith. Frankfurt a. M. 1846. 4to.

Ueber diese, unsererseits der Empfehlung nicht mehr bedürftige, Arbeit hier ausführlich zu sprechen, dürfte kaum am rechten Orte sein, indem die grosse Fülle wohlgeprüfter Thatsachen eines Auszugs nicht fähig ist und ein fragmentarisches Excerptiren dem Leser dieses Berichts in keiner Weise nützen kann. Umfasst doch das Referat über diese Schrift in der Flora p. 601—608 schon 8 Octavseiten und dennoch sah sich jener Referent S. genöthigt „auf die Schrift selbst zu verweisen“ — Die im 4ten Hefte der Schleiden und Nägeli'schen Zeitschrift für wissenschaftliche Botanik niedergelegte Recension umfasst sogar 17 Seiten, p. 293—309, indem sich der Recensent C. Nägeli auf Berichtigungen (!) und eine Kritik einzelner Thatsachen einlässt, obschon, nach seiner eignen Aussage, ausser *Pilularia* bisher noch keine der übrigen Gattungen der Rhizocarpeen seiner eignen Untersuchung zugänglich war! (cf. Zeitschr. f. wiss. Bot. 1846. Heft 3. 4. p. 189).

Diese Arbeit über *Pilularia* erschien in dem gedachten Journale unter dem Titel:

*Ueber die Fortpflanzung der Rhizocarpeen.* c. tab. (tab. IV. fig. 15—26) p. 188—206.

Die Rhizocarpeen an der Grenze zwischen Phanerogamen und Cryptogamen, können, nach des Verf. Ansicht „als der Schicksalsknoten für die geschlechtliche Fortpflanzung der Pflanzen betrachtet werden.“ Wir würden nicht anstehen, diese Behauptung zu unterschreiben, wenn nicht neuerdings bei den Farrn analoge Generationserscheinungen entdeckt worden wären, immerhin aber unterstützen wir den Wunsch des Verf., dass diejenigen Physiologen, welchen Rhizocarpeen zugänglich sind, ihr Augenmerk auf die Befruchtung dieser Gewächse richten möchten, „sei es, um die Theorie Schleiden's oder die vom Verf. gestellte Möglichkeit über fernern Zweifel zu erheben und das Irrthümliche der einen oder andern Beobachtung aufzuklären.“ — Während nach Schleiden Pollenkörner an der Keimwarze festsitzen, die ihre Schläuche in dieselbe hineintreiben und deren unteres Ende sich zum Embryo gestalten soll, ist vielmehr Nägeli, nach einer anerkannterwerth fleissigen und sorgsamen Untersuchung der Meinung, dass die sehr kurzen Pollenschläuche frei neben den Embryosäcken liegen und sich ihres Inhalts auf eine ihm nicht zugänglich gewesene Weise entleeren (platzen?). Der Inhalt besteht nämlich aus Amylumkörnern und kleinen, Spiralfäden-führenden Zell-

chen, deren Spiralfäden frei werden. — In welcher Weise nun dieser Pollenschlauchinhalt befruchtend auf die Embryosäcke wirkt, bleibt freilich unentschieden. — (Ref. kann sich der Ansicht nicht erwehren, dass die auf dem Vorkeim der Farnn stattfindenden Generationsvorgänge, wie sie Graf Suminski neuerdings beschrieb, wesentliche Aufschlüsse über dieselben Vorgänge bei den Rhizocarpeen zu geben im Stande sein dürften und glaubt deshalb, dass ein nochmaliges genaues Studium der genannten Vorgänge in beiden Abtheilungen des Pflanzenreichs zu den unabweisbaren Requisiten der nächsten Zeit gehört.]

W. Griffith *Ueber Azolla und Salvinia*. In: Flora 1846. p. 481 — 494; 497 — 508 und 513 — 526. Aus dem Calcutta Journal of natural history 1844. (Juli) übersetzt und mit Bemerkungen begleitet von Dr. Schenk.

Diese Arbeit des vortrefflichen, leider zu früh verstorbenen, W. Griffith gehört, wenn wir die Zeit der Publication als entscheidendes Moment für unsern Jahresbericht betrachten, nicht mehr hieher. Allein da das Original doch nur wenigen Physiologen zugänglich sein möchte und der Hr. Uebersetzer auf p. 518 u. ff. dankenswerthe Anmerkungen zu dieser wichtigen Arbeit giebt, so konnten wir nicht umhin zur Vervollständigung der neuesten Literatur über die Rhizocarpeen auch dieser Arbeit hier zu gedenken, zumal sie im Jahrgange 1846 der Flora mit neuen Zusätzen vermehrt erschien.

### Monocotyledonen und Dicotyledonen.

v. Martius *Morphologie der Palmen*. In: Münchener Gelehrten Anzeigen 1846. Vol. II. p. 379.

In der Sitzung der mathem.-physik. Klasse der Königl. Akad. d. Wissenschaften zu München am 13. Juni gab Hr. v. Martins einen Auszug aus dem 3. Kap. seiner *Historia Palmarum*. Die Pfahlwurzel der Palmen stirbt zuerst, so dass alle folgenden Wurzeln, Adventivwurzeln sind, selbst unmittelbar unter der Krone können sich Luftwurzeln entwickeln. Der Stamm bildet anfangs kurze, dann längere Internodien; nicht immer ist die Achse einfach, einige Palmen z. B. *Hyphaene* verzweigen sich dichotom, andere z. B. *Metroxylon* bilden hypogäische Stolonen. Verf. giebt hierauf ausführlichere Untersuchungen über die Oberfläche, das Holz, den Zellinhalt der Stämme (*Amylum*, Zucker) über die Secretion des *Tabaschir's*. — An den Blättern unterscheidet er den Vaginaltheil, den Blattstiel und die *Lamina*, deren Genesis er an den Blättern von *Chamaerops humilis* und *Chamaedorea elatior* studirte (cf. l. c. 397—392). Stipularbildung als seitliche Entwicklung des Vaginaltheils beobachtete der Verf. bei *Caryota* und *Harina*; desgl. die *Ochrea* bei *Tesmoncus* und *Korthalsia*. *Ligula* fand sich nur bei den Palmen mit *frondibus flabelliformibus*.

Rankenbildung ist in der Gruppe der Lepidocaryinen, besonders Calamus und Daemonorops eigen, in der Gruppe der Coccinen der Gattung Desmoncus, wo die Ranken mit Stacheln besetzt sind. Aus den mannigfach interessanten Mittheilungen des grossen Palmerken- ners heben wir schliesslich noch als besonders bemerkenswerth hervor, die an eine früher (s. o. p. 250) angeführte Arbeit anknüpfende Beobachtung über Ausscheidung von Wachs aus drüsigen Gebilden der Blätter von Copernicia cerifera, Ceroxylon Andicola Humb., Co- cos pityrophylla, Mauritia armata und aculeata, Ceratolobus glau- cescens etc. etc. Eine Arbeit, die sich so sehr durch ihren Inhalt empfiehlt, bedarf wohl unsererseits keiner ausdrücklichen Aner- kennung.

Link. Zweite Abhandlung: *Ueber die Stellung der Cycadeen im natürlichen Systeme*. In: Berichten der zur Bekannt- machung geeigneten Abhandlungen der Königl. Akad. der Wiss. zu Berlin 1846. p. 368.

Dass der sogenannte Stamm der Cycadeen nichts ist, als ein verlängerter Zwiebelstock (cormus), durchzogen von mannigfach ge- wundenen Gefässbündeln bewies der Hr. Verf. bereits in seiner ersten Abhandlung. Die gegenwärtig vorliegende zweite Abhandlung auf die anatomische Untersuchung einer Dattelpalme und mehrerer Keim- linge von Zamia muricata basirt, unterstützt die Beweisführung, dass die Cycadeen zu den Monocotylen gehören und den Palmen nahe stehen, obwohl sie einige Verwandtschaft mit den Coniferen haben. — Der ausführlichern Arbeit in den Schriften der Königl. Akademie dürften wir wohl baldigst entgegenzusehen.

W. Griffith *On the Anatomy of Eriocaulae*. In: Jar- dine et Selby Annals of nat. history Vol. XVII. p. 353. — Flora 1846. p. 391.

Die Achse dieser meist untergetaucht wachsenden Pflanzen bildet ein Rhizom, welches Blätter und Blüthen treibt. Die aus dem Was- ser hervorragenden Blätter von Eriocaulon setaceum sind innen hohl, aber die Höhlung ist durch senkrechte Scheidewände getheilt. Die untere Seite der Blätter führt Stomata, was der Verf. als eine Aus- nahme von der Regel anzusehen scheint.

Von demselben Verf. kam in der Linné'schen Sitzung am 4. Nov. 1845 auch noch eine andere Arbeit über den Bau der Ambrosinia ciliata Roxb. zum Vortrage, die in demselben Bande des vorgenan- ten Journals p. 273 im Auszuge mitgetheilt ist. Die erläuterten Ge- genstände betrafen die starke Entwicklung der Saamenhaut, die Rich- tung der radícula und die bedeutende Entwicklung der plumula, so wie das Vorhandensein der stomata auf derselben.

J. Dalton-Hooker, *Mémoire sur l'organisation des Myzodendron*. Annales des sciences naturelles. 3<sup>me</sup> série. T. V. p. 193. c. V tabb.

Dies Mémoire erschien ursprünglich nicht als Journalartikel, sondern bildet einen Theil der Botany of the antarctic voyage of discovery ships Erebus and Terror; wurde indess unter Hooker's Augen von Planchon ins französische übersetzt und bei der Publication derselben nur insofern vom Original abgewichen, als die systematische Beschreibung der Familie und Gattung nicht an den Anfang, wie es dort der Fall, sondern schliesslich angehängt ward.

Der Verf. giebt die Untersuchung zweier Species der Gatt. Myzodendron und zwar die des *M. punctulatum* Bks. et Sol. und *brachystachyum* DC. Die Insertion des Parasiten auf die Mutterpflanze (beiläufig gesagt ganz analog der von *Viscum* Ref.), die anatomische Structur des Stämmchens und der Zweige, der Austritt der Blüthenzweige aus den Blattwinkeln vorjähriger Bracteen, alsdann die männlichen und weiblichen Blüthentheile bilden das Substrat dieser ausführlichen Arbeit, deren leichtere Zugänglichkeit an dem erwähnten Orte wir mit diesen wenigen Worten nur anzeigen wollten, indem das Original eigentlich nicht dem Jahresberichte von 1846 angehört und überhaupt auch wohl nur den wenigsten Botanikern zugänglich sein dürfte.

F. M. Barnéoud *Mémoire sur l'organisation et l'anatomie du Trapa natans*. In: Compt. rendus Tom. XXII. p. 818. Auch Flora 1846. p. 534.

Die bereits von Tittmann und noch vortrefflichere Untersuchung von Mirbel in den Annales du Mus. der Keimlinge von *Trapa natans* gänzlich unberücksichtigt lassend; beschreibt der Verf. den Keimungsakt von Neuem, ohne jedoch wesentlich Neues zu liefern; ein Gleiches gilt von der ungenauen sogar unrichtigen anatomischen Charakteristik der Stengel, Blätter und der Reproductionsorgane. Vielleicht finden wir in einem spätern Jahresberichte Gelegenheit die Arbeit selbst zu besprechen; doch wünschten wir wohl, dass der Verf. mit etwas mehr Rücksicht gegen seine Vorgänger und mit grösserer Sorgfalt bei seinen Untersuchungen verführe.

J. E. Stocks *Remarks on some Points in the structure of Cucurbitaceae*. In: Annals and Mag. of natural history T. XVIII. p. 110—113.

Die Abhandlung dreht sich um die Stellungsverhältnisse der Blätter zum Stamm, und der Staubfäden zu den Ovarial- und Perianthiumblättern, ferner um die Zahl der Fruchtblätter, und die Ab- und Anwesenheit des Arillus, ohne jedoch auf eine anatomische Charakteristik der angeführten Organe einzugehen.

M. J. Decaisne *Sur la structure anatomique de la Cucute et du Cassytha*. In: Annales des sciences naturelles. 3<sup>me</sup> série. Tom. V. p. 247—249.

Das Interesse, welches die Parasiten neuerdings rege gemacht haben, veranlasst den Verf. zu einigen Bemerkungen über das An-

haften der *Cuscuta* an andern Gewächsen, namentlich über den anatomischen Bau des Stengels, den er aus Zellgewebe, einigen centralstehenden punkirt-netzförmigen und einem Milchsaftgefäße zusammengesetzt fand. Das Vorhandensein einer eigentlichen Epidermis an den Stengeln von *Cuscuta minor* läugnet der Verf.; bei *Cassytha* fand er jedoch eine solche und zwar mit Spaltöffnungen versehen. Die Blätter von *Cuscuta minor*, haben keine stomata und Gefäße, sondern bestehen nur aus Zellen, so dass sie an die Structur des Moosblattes erinnern. — Ein Querschnitt des Stengels von *Cassytha* gleicht ganz der jungen Wurzel einer monocotylen Pflanze, während der Stengel von *Cuscuta* noch einfacher gebaut ist und den Gefässcryptogamen nahe steht.

Payen *Mémoire sur les développements des végétaux*. In: Mémoires présentées par divers savants à l'Académie royale des sciences de l'Institut de France. Paris 1846. (4to) T. IX. p. 1—148. c. tabb. aen. cor.

Bereits im 8ten Bande derselben Mémoires présentées etc. Paris 1843 theilte der Verf. in 2 Abtheilungen eine Reihe chemisch-physiologischer Untersuchungen mit, wovon die erste (p. 163—208) den Titel führt „Mémoire sur la composition chimique des végétaux“ und in 2 Abtheilungen zerfällt, deren erste „Composition des radicales et action du tannin, de la soude“ etc. und deren 2te: Rôle des substances organiques azotées, composition des jeunes organes des végétaux etc. betitelt ist. — Das 2te Mémoire der Gesammtreihe erschien ebendasselbst p. 209—373 unter dem Titel: „Mémoire sur l'Amidon, la dextrine et la diastase considérées sous les points de vue anatomique, chimique et physiologique.“ Hierzu gehören 8 in Kupfer gestochene Tafeln. — Im 9ten Bande derselben Mémoires présentées 1846 gab der Verf. die Fortsetzung jener oben genannten Abhandlungen, die wir hier ebenfalls nur dem Titel nach anführen können, weil es vermöge des ausserordentlichen Reichthums an faktischem Material über die Grenzen des Jahresberichts hinausgehen würde, auf den Inhalt der Abhandlungen selbst ausführlicher einzugehen. — Das dritte Mémoire erläutert die Cellulose. — Das 4te „tissus ligneux.“ — Das 5te bespricht: „Concretions et incrustations minérales. — Etat de la silice dans les plantes. — Tableau des matières minérales puisées dans les eaux, le sol, les engrais, les amendements par différents végétaux. — Composition de l'épiderme et de la cuticle épidermique. — Das 6te: „Feuilles décrépitanes (d. h. die Erscheinungen, welche ins Feuer geworfene Blätter verschiedener Pflanzen z. B. *Aucuba japonica* darbieten). — Panachures des feuilles. — Feuilles automnales. — Formation et développement des stomates. — Das 7te Mémoire erläutert sodann folgende Gegenstände: Composés a bases minérales dans les parois des cellules et les méats intercellulaires. — Nature végétale des Corallinées, concretions minérales

et secretion amylicée dans leur organisme. — Hieran schliessen sich Applications des principaux faits contenus dans les memoires précédentes, à l'organographie, à la physiologie et aux arts agricoles et industrielles. Sodann p. 223—231: Lois générales observée dans l'organographie, la composition chimique et les développements des végétaux; und endlich das „Répertoire des principaux sujets des sept Mémoires sur les développements des végétaux et de deux séries de planches. — Die hier nur flüchtig ihrem Inhalt nach angezeigten Mémoires sind später zusammen als besonderes Werk im Buchhandel erschienen. — Während die vorgedachten Abhandlungen Payen's eigentlich einer frühern Zeit angehören und nur im Jahre 1846 publicirt wurden, legte derselbe Verfasser zwei neue in Gemeinschaft mit Hrn. de Mirbel bearbeitete: Mémoires sur la composition et la structure de plusieurs organismes des plantes am 30. März 1846 der Academie der Wissenschaften vor, wovon ein Auszug im 22sten Bande der Comptes rendus hebdomadaires des séances de l'Académie des sciences p. 559—567 und im 5ten Bande der 3ten Reihe der Annales des sciences naturelles. Paris 1846. p. 167—176 erschien. Einen Auszug aus dem „Extrait“ der Comptes rendus gab alsdann die Zeitschrift Flora 1846. p. 413—416; während sich in Froriep's Neuen Notizen Bd. 37. p. 340—342 und Bd. 39. p. 321—326, ein anderer kürzerer Auszug aus dem Institut No. 639. 1. Avril 1846 und den Comptes rendus l. c. entlehnt, findet. Bereits oben p. 239 gedachten wir dieser Abhandlung und wir haben daher hier nur nachzutragen, dass die von den Verf. noch nicht vollständig veröffentlichte Arbeit eigentlich in zwei Mémoires zerfällt, die sich beide die chemische Zusammensetzung und Structur einiger Pflanzenorgane (besonders der Blätter und jungen Zweige) in verschiedenen Entwicklungsperioden zur Aufgabe gemacht haben und speciell darthun, dass die chemische Analyse überall mit der Anatomie der untersuchten Organe übereinstimmt.

In derselben Sitzung ersuchte Gaudichaud die Academie sofort, ihm zu gestatten, die von Mirbel und Payen ausgesprochenen Ansichten zu beleuchten. Schon am 20. April hielt er Wort, indem er folgende Abhandlung vortrug: „Premiers remarques sur les deux Mém. de MM. Payen et de Mirbel relatifs à l'organographie et la physiologie des végétaux“ in Comptes rendus Tom. 22 p. 649—661. Am Schlusse der Sitzung entgegnete Payen, dass er alle jene seit 3 Jahren gemachten Beobachtungen und Untersuchungen dem Secretariat eingereicht habe und das tableau synoptique sowohl dem Hrn. Gaudichaud als der gesammten Academie zur Einsicht stände. — Gaudichaud verlangte darauf die Veröffentlichung der chemischen Analysen. — In der Sitzung am 27. April (ibid. p. 687) erklärte Payen noch einmal, dass die synoptischen Tabellen zu Gaudichaud's Einsicht im Secretariat niedergelegt seien, Gaudichaud aber keine Notiz davon genommen habe. In der Sitzung vom 4. Mai trat darauf Gaudichaud wiederum, aber in sehr exaltirter Weise gegen Payen auf

in einer „Réponse aux observations de Mr. Payen faites dans la séance du 27. Avril 1846” Comptes rendus p. 717—724 — und dann in den „Secondes remarques sur les deux Mémoires de MM. Payen et de Mirbel relatifs à l'organographie et à la physiologie des végétaux. Comptes rendus Vol. XXIII. p. 169—179 und p. 235—244. Suites des secondes remarques u. s. w.

Auf diese durch Gaudichaud's ungezügelt Leidenschaftlichkeit widerlich gewordene Controverse ausführlicher einzugehen, halten wir hier nicht für gerechtfertigt. Wer an leidenschaftlicher Polemik mehr Freude findet als wir, mag am angezeigten Orte das Weitere nachlesen.

### Zur Morphologie und Biologie der Wurzeln.

Trécul *Recherches sur l'origine des racines adventives.*

In: Comptes rendus hebdomad. etc. Tom. XXII. p. 986. — Flora 1846. p. 719—720. — Froriep's N. Notiz. Bd. 39. p. 225—228.

Unter diesem Titel wurde des Verf. Arbeit am 15. Juni 1846 der Pariser Academie vorgelegt, worüber die Commissare de Jussieu, Brongniart et Richard Folgendes berichteten: 1. Die Adventivwurzeln entspringen stets aus einer Zellgewebsmasse des innern Theils der Rinde, oder am Ende eines oder mehrerer gegen denselben Punkt convergirender Gefässbündel, oder seitlich von einem Gefässbündel, oder an der Berührungsstelle zweier Gefässbündel oder endlich gegenüber von einem oder mehreren Markstrahlen. 2. Wo ein Markstrahl in die Rinde eintritt, entwickeln sich also keineswegs vorzugsweise Adventivwurzeln. 3. Die primitive Zellgewebsmasse besteht aus 3 wesentlichen Parthieen: einer centralen, von verschiedener Beschaffenheit je nach der Pflanze; einer corticalen und endlich einer apicularen, dem Wurzelhütchen, pileorhize vom Verf. genannt. 4. Die Gefässe entstehen stets dicht am Gefässsystem des Stengels (tige). 5. Der Centraltheil der Nebenwurzel ist anatomisch eben so zusammengesetzt, als der Theil, aus welchem sie entspringt; gefässhaltig bei *Aspidium Filix mas*; markig bei *Valeriana Phu*; holzig bei *Pothos violacea*, beim Roggen, Hafer; den Markstrahlen ähnlich beim Geisblatte. 6. Bei verschiedenen Pflanzen z. B. *Nuphar lutea*, *Aspidium Filix mas*, *Salix viminalis*, *rubra*, *helix*, *Lambertii* etc. giebt es ganz bestimmte Stellen, an denen sich Wurzelknospen oder latente rudimentaire Wurzeln entwickeln.

Der Verf. publicirte darauf selbst unter dem Titel „Extrait d'un Mémoire intitulé: „Recherches sur l'origine des racines” eine etwas ausführlichere Arbeit im 5ten Bande (3te Serie) der *Annales des sciences naturelles* p. 340—350, die jedoch im Ganzen dasselbe enthält, was die Commission in den *Comptes rendus* veröffentlichte, daher wir nicht noch einmal darauf eingehen.

Link *Untersuchungen über den Bau der Rhabarberwurzeln*. Neue Jenaische Literaturzeitung 1846. p. 226. — Flora 1846. p. 303.

In der Sitzung der Gesellschaft naturforschender Freunde am 20. Januar 1846 sprach sich Hr. Link über die ächte Rhabarberwurzel dahin aus, dass diese sich nicht durch den anatomischen Bau von dem unwirksamen von Wallich aber für ächt angesehenen Rheum Emodi unterscheidet, sondern durch die Menge derjenigen Zellen, welche den gelben medicinisch-wirksamen Stoff führen; letztere sind nämlich bei der in den Gärten cultivirten Rhabarberpflanze in viel geringerer Anzahl vorhanden. Der Vortragende schliesst seine interessante Mittheilung mit der sehr beachtenswerthen Bemerkung „vielleicht könnte die Cultur dieser Pflanzen an sonnigen Orten die Menge dieser Zellen vermehren und die Wurzel wirksamer machen.“

Link *Ueber die Einimpfungen der Wurzeln in einander*. Flora 1847. p. 131.

In der Sitzung am 15. December der vorhin gedachten Gesellschaft führte Hr. Link ein überzeugendes Beispiel von Einimpfung einer Wurzel in die andere an. „Zwei Mohrrüben (*Daucus carota*) waren so in einander gewachsen, dass der Zweig der einen Wurzel an der andern aufsass, innerlich aber die Gefässe des Holzes, das Zellgewebe der Rinde und des Markes ohne alle Unterbrechung und Verschiedenheit in einander übergingen.“ Göppert's Erklärung von der Ueberwallung abgehauener Tannenstöcke findet in dieser Beobachtung eine neue Unterstützung.

Bouchardat *Recherches sur les fonctions des racines. Les plantes placées dans une dissolution contenant plusieurs substances absorbent-elles préféablement certaines substances à d'autres? Expériences sur cette question*. In: Comptes rendus hebdom. Tom. XXII. p. 940—942. — Flora 1846. p. 538—539.

Nach Th. de Saussure's Versuchen an *Polygonum Persicaria* und *Bidens cannabina*, wonach die erstere Pflanze aus einer gemischten Lösung 2 Theile salpetersauren Kalk und 15 Th. salzsaures Ammoniak aufnahm, musste man annehmen, dass die Pflanzen diese oder jene Substanz vorwiegend aufzunehmen im Stande seien, während sie andere weniger leicht absorbirten. — Bouchardat, welcher Saussure's Versuch wiederholte, kam jedoch zu einem andern Resultate: 1 Gramme schwefelsaures Natron, 1 Gramme Chlornatrium wurden in 1 Litre Wasser gelöst und in die Lösung eine Pflanze von *Polygonum Persicaria* so lange gesetzt, bis die Hälfte absorbirt war. Bei der Untersuchung der rückständigen Flüssigkeit fand der Verf. merkliche Quantitäten von Kalksalzen, die in der Lösung zuvor nicht enthalten waren und daher nur von der Pflanze ausgeschieden sein konnten. Um nun die Quelle dieser hinzugebrachten Körper zu ent-

decken, brachte Bouchardat eine *Mentha aquatica* in ein Gefäß mit destillirtem Wasser, erneuerte dies so oft und so lange, bis eine Reaction auf irgend ein Salz nicht mehr erfolgte, und gab dann erst die von Saussure angewandten Verbindungen in das Wasser, worauf die Wurzeln alle Salze in gleichen Verhältnissen aufnahmen. Im Wasser schwimmende Wurzeln absorbiren ebenfalls alle gelösten Substanzen, aber die Excretionen derselben können wesentliche Differenzen erzeugen. Bouchardat sucht demnach durch Excretion (Exosmose) das zu erklären, was Th. de Saussure durch die Endosmose erklären zu müssen glaubte.

### Zur Morphologie und Biologie der Stengel.

Wahlberg *En rotknöls ütveckling utan jord, fuktighet och ljus*. In: Öfersigt af Kongl. Vetenskaps-Akademiens Förhandlingar. Stockholm, 1846. p. 237.

Dr. Jegerstedt sandte eine Kartoffelstaude an die Königl. Akademie der Wissensch. zu Stockholm, welche ohne Licht, Feuchtigkeit und ohne Erde auf einer Ziegel in einem Gebäude sich entwickelt hatte. Der Stengel war nach Wahlberg's Mittheilung kaum 2" lang mit schuppenartigen Blättern und trug an Stolonen eine grosse Anzahl erbsengrosser Knöllchen. Die Pflanze war begreiflicher Weise ganz farblos. (Ref. und Prof. C. H. Schultz haben diese Beobachtung vielfach selbst zu machen Gelegenheit gehabt und können das Faktum vollkommen bestätigen. Der ganze oberirdische Stock war mit Knöllchen dicht besetzt, die, wenn sie aus blauen Mutterknollen entstanden waren, so auch viele pigmentirte Zellen von schön rother bis violetter Farbe führten.

Dassen *Untersuchungen über die verschiedenen Theile, welche den Stengel bilden*. In: Tijdschrift voor natuurlijke geschiedenis en physiologie, twaalfde deel 1. Stuck 1845. p. 51—76. Uebersetzt in Froriep's Neuen Notizen Bd. 39. 1846. p. 49—55 und p. 65—71.

Ein junger Hollunderzweig, wie er zu Anfang Juni organisirt ist, dient dem Verf. als Paradigma. Er erkennt in diesem einjährigen Triebe 5 verschiedene Theile, von denen primäre Holzbündel, primäres Mark und ursprünglicher (primärer) Bast überall, dagegen Holzscheide (secundaires Holz) und secundairer Bast mit Bündeln, nur in dem ältesten Theile des Zweigs angetroffen werden. Die strenge Unterscheidung dieser primären und secundären Gebilde ist selbst „dem scharfsichtigen Auge eines Mohl und Schleiden entgangen, weshalb es denn auch diesen beiden Gelehrten ebenso wenig, als ihren Vorgängern gelungen ist, den Bau und die Wachstumsweise des Stengels kennen zu lehren.“ Hören wir demnach wie unser Verf. die „Verwirrung“ der Stengelapparate entwirrt. Mark ist ihm alles

Zellgewebe, welches im Innern der Stengel sich befindet, ohne Rücksicht ob es im Palmbaum oder der Fichte vorkommt. Jede andere Bestimmung des Begriffs: Mark, gehört in das „Chaos von nutzlosen und kindischen Lehren, aus denen das Gute herauszusuchen eine undankbare Arbeit ist.“

Das primaire Holz ist im Blattstiele, dem Stengel und dem Würzelchen immer schon vor dem Zellgewebe vorhanden. Das Holz-bündel, welches nach einer entstehenden Knospe hingehet, enthält anfänglich durchaus kein Mark, „sehr bald jedoch entwickelt sich dieses im Innersten des Bündels, wodurch es, zu einer gewissen Entwicklung vorgeschritten, einen Cylinder bildet. Nun entwickelt sich zwischen der Wand des Cylinders an 5 Stellen ein ähnliches Zellgewebe (d. h. bei der Knospe der Eiche), wodurch das ursprüngliche Bündel in 5 Bündel getrennt wird. Kommt nun die Knospe zur Entwicklung, so verlängern sich die Bündel, während ihre Bestandtheile an Zahl zunehmen. Die Markzelle vergrössert sich ebenfalls, während zur selben Zeit neue Zellen entstehen. Dieses Wachsthum findet Statt von innen nach aussen, so dass erst die inwendigen Zellen vollkommen auswachsen und später die äussersten, die öfters sogar viel kleiner bleiben.“ Deshalb werden auch manche Pflanzen hohl. Bildet sich kein secundaires Holz, so nehmen die äussersten Zellen, nachdem die innersten vollendet sind, im Wachsthum zu, wodurch der Umfang des Markes zunimmt. Durch diese Art des Wachsthum der Markzellen wächst der Stengel vorzugsweise in die Dicke. „Mark ist deshalb ursprünglich eine Vegetation von parenchymatosem Zellgewebe in der Mitte von primärem Holze, wodurch dieses in Bündel getrennt wird.“ Zur Prüfung dieser Thatsache empfiehlt der Verf. die rothe Rübe. Auch ist Verf. nicht der Meinung, dass das Mark immer absterbe, vielmehr enthalte es bei verschiedenen Gewächsen sehr verschiedene Substanzen in seinen Zellen.

Das primaire Holz besteht (z. B. bei der keimenden Eiche) ursprünglich aus einem Bündel, welches durch die Vegetation des Markes sich in 5 Bündel spaltet, die nach oben theilweise in Blätter auslaufen und theilweise in die winkelständigen Knospen eindringen, wo sie denselben Entwicklungsprocess durchmachen, wie das ursprüngliche Bündel; dies geht ins Unendliche fort, d. h. es ist das Holz nach oben einer endlosen Entwicklung fähig. — Ein ähnlicher Vorgang findet in Würzelchen statt. Aber nicht alle Pflanzen haben wie die Eiche eine so „unbestimmte Entwicklung.“ — Eine andere Reihe von Gewächsen hat eine „bestimmte Entwicklung“; d. h. das Stengelbündel giebt in der Regel einer bestimmten Zahl von Blättern und Würzelchen, Bündel ab; so z. B. *Plantago major*, wo jede der Hauptadern des Blattes ein Stengelbündel ist, das in ein Würzelchen endigt. Das primaire Holz wächst vorzugsweise in die Länge und „scheint das Wachsthum in dieser Richtung zu verursachen“, so wie das Wachsthum des Markes, das Wachs

thum in die Breite bedingt. Auf der vor sich gehenden oder unterbleibenden Spaltung des primären Holzes (Holzbündels) durch das Mark beruhen die einfachen Blätter der Coniferen, so wie so viele eigenthümliche Cacteenformen.

Die Construction des primären Holzes (Holzbündels) anlangend, so besteht dasselbe theils aus verlängerten, an den Enden zugespitzten oder abgestutzten (Coniferae, Cycadeae) Zellen, oder es finden sich mit diesen Zellformen: Spiral- und Ringgefäße. In den Monocotylen erlangt das primäre Holz seine grösste Entwicklung. Bei den Dicotylen vertheilt es sich dagegen leichter und vielfältiger an den Enden in verschiedene Theile, Blätter und Zweige, Dornen etc.

Der primäre Bast „ist blos eine Lage Zellgewebe, die anfänglich die einzige Hülle des Stengels ausmacht und dieses auch bei einigen krautartigen Dicotylen und vielen Monocotylen stets bleibt, aber bei unsern gewöhnlichen Baum- und Straucharten später ganz von secundärem Baste umgeben wird.

Das secundäre Holz und der secundäre Bast entstehen zwischen dem primären Bast und primären Holz und Mark. Während das primäre Holz einer jeden Gefässpflanze zukommt, fehlt zuweilen das secundäre Holz in einzelnen Pflanzen und erscheint überhaupt nur in Stengeltheilen, deren primäre Organe vollendet sind. Entkleidet man einen Zweig von seinem Baste im Juni, so findet man das weisse gelbe secundäre Holz auf den grünen primären Bündeln. Der Saft dieser secundären Holzzellen enthält Gummi, Harz und Zucker. — Die Form dieser Zellen ist anfangs blasenförmig, später verlängern sie sich, spitzen sich zu und platten sich später ab, während im Innern der Zelle eine Verdickungshaut oder eine aus ihr entstandene Faser sich abgelagert zeigt. Diese sogenannten verholzten Zellen geben nun kein Gummi und Zucker mehr, sondern diese Substanzen sind in Lignin umgewandelt. Das secundäre Holz ist somit der unbeschränkten Vermehrung fähig, während das primäre Holz sich nie vermehrt. Im secundären Holze, welches sich zwischen Bast und Markscheide legt, finden sich weder Spiralgefäße, noch ringförmige Gefäße, sondern die andern Gefässarten! Ferner führt nur das secundäre Holz Markstrahlen: das secundäre Holz ist es endlich, welches bei der Fortführung, der von den Wurzeln aufgenommenen Flüssigkeiten im erwachsenen Pflanzenindividuum die primären Holzbündel des jungen Individuum vollständig ersetzt.

Soweit die vorliegende Abhandlung, die wie es scheint, nur ein prodromus einer grössern sein soll. Die mannigfachen neuen Anschauungen des Verf., denen wir unsere beifällige Zustimmung nicht versagen, werden zweifelsohne der ferneren Prüfung nicht entgehen, wenigstens verdienen sie es, geprüft zu werden.

Dutrochet *Note sur les tiges, qui descendent vers la terre comme des racines.* Annales des sciences naturelles

Tom. V. p. 24. Auch Froriep's N. Notiz. Bd. 38. p. 211 und Comptes rendus hebdomad. Tom. XXI. 1. Decbr.

Dass winkelständige Zweige einiger monocotylen Wasserpflanzen gleich Wurzeln in den Boden treiben, ist bereits hinreichend besprochen. Bei Dicotylen war ein solches Verhalten noch nicht hinreichend bekannt, es sei denn, dass man die Stolonen der Kartoffel dahin rechnen wollte, während die Stämme von *Gloriosa superba* horizontal und zwar unter der Bodenoberfläche sich entwickeln, so wie es die Stolonen der Erdbeere auf der Bodenoberfläche oder die Rhizome der Nymphaeen unter Wasser aber auf der Bodenoberfläche thun. Ein Beispiel von abwärts treibenden Stengeln aus der Reihe der Dicotylen gewährt nach Dutrochet: *Epilobium molle* Lam., wenn es feucht und beschattet wächst. Der abwärts treibende Zweig hatte eine Länge von 3 Zoll und war sehr dick, nämlich 4—5mal so dick, als die übrigen Zweige. Diese Zunahme in die Dicke rührte von der Rinde her. Dutrochet knüpft hieran noch die Bemerkung, dass das Vorherrschen des Rindensystems die allgemeine Vorbedingung des Herabsteigens der Wurzeln und Stengel sei und erörtert diese Ansicht in einer Weise, der wir unsere Zustimmung nicht geben mögen, indem die Voraussetzung schon an sich, auf einem Einzigen, durch besondere Umstände herbeigeführten, Vorkommniss beruht und andere Beispiele noch fast gänzlich fehlen.

Durand *Sur l'organisation en diamètre des végétaux par descension*. Comptes rendus hebdomad. Vol. XXII. p. 965.

Zur Unterstützung der vielbesprochenen Gaudichaud'schen Ansichten über das Wachstum der Pflanzen, namentlich seiner Theorie der „merithalles“ theilt Durand Hr. Gaudichaud 3 Beobachtungen mit, die er machte, als er mit Manoury die Bildung der Holzrinne dicotyler Pflanzen zu erforschen bemüht war. Die erste Beobachtung dreht sich um eine Linde, auf welcher eine Silberlinde aufgepfropft war, die zweite um einen *Cercus peruvianus* var. *monstrosus* DC., auf welcher *Echinocactus Eyriesii* Turp. gepfropft war; die dritte um den Ringelschnitt einer *Pereskia bleo* H. B. et Kth., wo Wurzelfasern aus dem obern Schnitttrande und zwar aus der Cambialschicht des Holzes hervortrieben. Die Thatfachen sind weder neu, noch beweisend.

Carl Nägeli *Ueber das Wachstum des Gefässstammes*. In: C. Nägeli's und M. J. Schleiden's Zeitschrift für wissenschaftl. Botanik. Zürich 1846. Heft 3. 4. p. 129—152.

Ausgehend von Unger's Ansichten über das Wachstum der Gefässpflanzen sucht der Verf. Eingang zu erweisen, dass, wenn jene Ansichten richtig wären, das Blatt der Monocotylen die obern Theile der Gefässbündel des Stammes enthalten müsste, während es bei den Gefässcryptogamen und Dicotylen eigene und vollständige Gefässbündel besitze, somit folglich das Blatt und dann auch der Stamm

der Monocotylen einerseits, bei Dicotylen und Gefässcryptogamen andererseits wesentlich verschieden sein müssten, was aber nicht eben wahrscheinlich sei. Zur Ermittlung des wahren Sachverhältnisses legt sich der Verf. 2 Fragen vor, nämlich 1. woher kommen die zu den Blättern gehenden Gefässbündel und 2. wie verhalten sie sich zu den Gefässbündeln des Stammes. Zur Beantwortung dieser Fragen unterwarf er die Gefässpflanzen mit wahren Blättern (Lycopodien, Equiseten, Mono- und Dicotylen) einer ausführlichen Untersuchung, die zu folgenden Resultaten führte:

1. Es entstehen keine neuen parallelen Gefässbündel nach aussen von den schon gebildeten; das Wachstum der Gefässbündel in die Dicke schliesst sich sogleich ab (Equisetum, Lycopodium).
2. Es entstehen keine neuen parallelen Gefässbündel nach aussen von den schon gebildeten; das Wachstum der Gefässbündel in die Dicke dauert an ihrer äussern Fläche fort (die meisten Dicotylen).
3. Es entstehen neue parallele Gefässbündel nach aussen von den schon gebildeten; das Wachstum der Gefässbündel in die Dicke schliesst sich sogleich ab (die meisten Monocotylen).
4. Es entstehen neue parallele Gefässbündel nach aussen von den schon gebildeten; das Wachstum in die Dicke dauert an ihrer äussern Fläche fort (Pisonia).

Es giebt sonach 4 verschiedene Wachstumsarten des mit Laubblättern besetzten Stammes, die sich jedoch nicht durch das terminale Wachstum der Gefässbündel, sondern durch das Wachstum der Gefässbündel in die Dicke unterscheiden. Eine Vegetatio terminalis ist im eigentlichen Sinne des Worts nur denkbar für das Wachstum der Zellenäste oder der Zellenreihen. Bei allen Organen findet sich aber das peripherische Wachstum mit dem terminalen vereint. Zur Erläuterung der Details ist der Abhandlung eine Tafel (Taf. V.) beigegeben.

Göppert *Ueber das Ueberwachsen der Baumstumpfe abgehauener Tannen mit neuen Holz- und Rindelagen*. Im: Bericht über die zur Bekanntmachung geeigneten Verhandlungen der Königl. Preuss. Akad. der Wiss. zu Berlin. A. d. Jahre 1846. p. 312—314. c. tab.

Im Mai 1843 wurde am Zobtenberge eine 60—80' hohe Weissanne gefällt, die mit 3 grösstentheils schon überwallten Weissannenstümpfen durch ihre Wurzeln in innigster Verbindung stand oder schon vollständig verwachsen war. Am 19. April 1846 also nach 3 Jahren ergab sich bei der angestellten Untersuchung, dass die überwallt gewesenen Stümpfe abgestorben waren und sich nur noch in einigen Hauptwurzeln des im Jahre 1843 gefällten Stammes einiges Leben zeigte. Mit Recht führt der Verf. diesen Versuch als einen schlagenden Beweis seiner früher aufgestellten, von H. Hartig

bekämpften Theorie an, dass nämlich die Nahrungsquelle für die Ueberwallungen nicht in der Reservenernährung der abgehauenen Stöcke liege, sondern in frisch vegetirenden, mit den Wurzeln der gekappten Stöcke verwachsenen Stämmen. Als besonders erwähnenswerth führen wir einen andern Versuch desselben Verf. an, aus welchem sich ergibt, dass die Ueberwallungsschichten den Jahresringen congruent sind, indem ein der Ueberwallung willen abgehauener Stamm nach 3 Jahren genau 3 Ueberwallungsschichten unterscheiden liess.

Warum das Ueberwallungsvermögen bei Weiss- und Rothtannen in so besonderem Grade ausgebildet sein mag, ist freilich schwer zu erklären; Erlen z. B., deren Wurzeln man so häufig aufs Innigste verschmolzen findet, zeigen nämlich keine Ueberwallung der abgehauenen Stümpfe; dagegen glaubt sich Ref. zu der Ansicht berechtigt, die Anfänge der Ueberwallung bei abgehauenen italienischen Pappeln, Rüstern und Rosskastanien annehmen zu können. Die Ueberwallungsmassen bilden nur gar zu rasch Knospen und hindern, wie es scheint, dadurch die vollständige Ueberwallung des abgehauenen Holzkörpers.

H. R. Göppert *Ueber die Ueberwallung der Tannenstöcke*. In: v. Mohl und v. Schlechtendal's botan. Zeitung 1846. p. 505—514.

Diese umfangreichere Arbeit bildet gleichsam ein Resumé der vom Verf. bis dahin gemachten Gesamt-Erfahrungen über die Ueberwallungserscheinungen. Mit dem Namen Ueberwallen bezeichnet der Verf. die Bestrebung der Natur, Verwundungen und Verletzungen baum- oder strauchartiger Gewächse, deren Holzsubstanz von der Rinde entblösst oder selbst ein Theil derselben entfernt ward, durch Ergänzung neuer Substanz zu heilen oder die dadurch entstandenen Lücken auszufüllen. Dieser Begriffsbestimmung reihen sich die Ueberwallungserscheinungen an, die der Verf. an baumartigen, mit beblätterten Zweigen versehenen, Gewächsen zu beobachten Gelegenheit fand und endlich folgt eine Erläuterung der an *Pinus Picea* L. und *Pinus Abies* L. statthabenden Ueberwallung blatt- und zweigloser Stümpfe, bei welcher Gelegenheit der Verf. seine eigenen und die Beobachtungen anderer Forscher umständlicher historisch und namentlich in Rücksicht auf das Prioritätsrecht erläutert, schliesslich aber auch der von Hrn. Hartig vorgetragenen Theorie mit den schon oben p. 309) angeführten durchaus schlagenden Beweisgründen entgegentritt.

Während die angeführten Fälle zu den seltenen auftretenden Phänomenen gehören, zeigte Ref. den in Kiel versammelten deutschen Naturforschern und Aerzten im September 1846 normale Ueberwallungserscheinungen an den im Querschnitt freiwillig sich ablösenden Fruchtstielen der Rosskastanien. Dieser Vorgang unterscheidet sich von der vorhin angeführten von Hrn. Göppert zuerst wissenschaftlich erläuterten Ueberwallungserscheinung dadurch, dass wäh-

rend im letzten Falle der Stammquerschnitt von ringsum hervorquellenden Schichten überdeckt wird, der sua sponte erfolgte Stammquerschnitt der Rosskastanie in seinen obersten Zellschichten erstirbt und unter dieser erstorbenen trocken gewordenen Decke ein neuer Zellbildungsprocess der Art stattfindet, dass sich unterm Schutz der abgestorbenen aus verschiedenen Elementen bestehenden Decke: Holz, Bast und Rinde vollständig neu erzeugen, doch so, dass die Längsaxen der Zellen der horizontalen Schnittfläche parallel sind.

Im Anschluss an diese Mittheilung Seitens des Ref. legte Herr Nolte einen Buchenstamm vor, welcher im Jahre 1837 zu Düsternbrook gefällt und 200 Jahr alt, 5—6" tief im Holze, einen Namen mit der Jahreszahl 1726 deutlich erkennen liess. Dieses Schild war überwallt und in der Ueberwallungsschicht liessen sich 110 Holzringe zählen, was für die Identität der Holz- und Jahresringe allerdings einen definitiven Beweis lieferte. S. Amtlicher Bericht über die 24. Versammlung deutscher Naturforscher und Aerzte in Kiel im Septbr. 1846. Herausgegeben von G. A. Michälis und H. F. Scherk. Kiel 1847. 4. p. 201—203. — Auch Jenaische Literaturzeitung 1846. 4. p. 1037.

Dassen *Untersuchung über die Saftbewegung in den Pflanzen*. Im: Nieuw Archief voor binnen- en buitenlandsche geneeskunde in haren geheelen omvang. I. Jaargang. 2. Stuk. 1845. Uebers. in Froriep's N. Notiz. Bd. 39. p. 129 und 145.

Ohne sich auf theoretische Betrachtungen über die ursächlichen Momente der Saftbewegung einzulassen, zieht es der Verf. vor, das Phänomen selbst noch genauern Studien zu unterwerfen und zwar sowohl in Rücksicht auf die Bodentemperatur, der besonders treibenden Kraft, als auch in Rücksicht auf die Organe, welche er bei dem Saftsteigen als vorzüglich betheilt erachtet. — Nachdem der Verf. Eingangs die Pflanzen, von denen ein Ausfliessen der rohen Säfte bekannt ist, angeführt hat, geht er ausführlicher zu dem von Hales, Duhamel, Mirbel, Chevreuil u. A. studirten Saftausfluss des Rebstocks über, wo eine, stärker als der Luftdruck wirkende vis a tergo in bekannter Weise messbar wird. Während der Saft des Weinstocks mit einer Kraft emporsteigt, die den Druck einer 14 Ellen hohen und der Dicke des blutenden Zweiges adäquaten Wassersäule oder einer Quecksilbersäule von 1 niederl. Elle Länge übertrifft, ist diese Kraft bei der Birke noch nicht so gross, dass sie einer Quecksilbersäule von 0,5 niederl. Elle das Gleichgewicht hielt. Ja bei der Hagebuche ist sie noch geringer und in allen 3 Fällen überhaupt nur eine auf den Frühlingsanfang fallende Erscheinung, die jedoch auf das Ausbrechen der Knospen keinen Einfluss hat, indem Saftentziehung eine ungleiche Entwicklung der Knospen nicht zur Folge hat. Verf. zieht hieraus den Schluss, dass „das Ausfliessen der Säfte im Frühlinge aus einer überflüssigen Masse derselben hervorgehe“ und

„diese Kraft mehr Feuchtigkeit liefern kann, als die Knospen verbrauchen.“ Mithin ist „das Bluten der Bäume keine für sich bestehende Erscheinung, sondern nur ein gewöhnliches, aber vermehrtes Aufsteigen der Säfte, das keinen Zweck erfüllt, aber die Folge einer besondern Entwicklung ist.“ — Sodann zur experimentellen Lösung der Frage übergehend, „wo ist die Kraft zugegen?“ findet sie der Verf. im Stengel, der Wurzel und den Blättern. — Der Stengel befördert das Eindringen der Säfte in die Blätter nicht, sondern verhindert vielmehr dasselbe. Aus Versuchen an Nymphaeen ermittelt der Verf. sodann, dass in den Wurzeln allein die auftreibende Kraft enthalten sei. Zum Beweise dessen stellte Verf. sodann Versuche an, um den Einfluss festzustellen, welchen die Luft- und Bodenwärme auf die Saftbewegung ausübt. Aus seinen 16tägigen (3 mal täglich angestellten) Beobachtungen zieht Verf. den Schluss, dass die Bodentemperatur von überwiegend grösserer Bedeutung ist, als die Lufttemperatur. Die Höhen der Quecksilbersäule der gleichtemperirten Tage durch die Anzahl der Tage getheilt, ergeben, dass die Quecksilbersäule über pari stand bei einer Temp. von

40° C. . . . .	0,070
42° „ . . . . .	0,053
44° „ . . . . .	0,065
45° „ . . . . .	0,146
46° „ . . . . .	0,153
47° „ . . . . .	0,213
48° „ . . . . .	0,240.

Es nahm also die auftreibende Kraft in dem Maasse zu, in welchem die Bodentemperatur stieg, und es erweist sich hieraus abermals, dass die Wurzeln dem Stengel nicht nur Säfte mittheilen, sondern dieselben auch in vielen Fällen noch in die Höhe treiben. Nach Erledigung dieser Zwischenfrage geht der Verf. endlich auf die Blätter über. Die Blätter üben eine anziehende Kraft, entleeren die Stengel und verursachen eine erneuerte Anfüllung dieses Theils. Diese Kraft prüfte der Verf. im Anfange des Monats Juni, indem er 2jährige Zweige mit allen ihren Blättern in eine mit Wasser gefüllte Röhre stellte, die in eine, auf dem Boden mit Quecksilber bedeckte Flasche gesetzt war. Sowohl Rohr als Flasche, als auch Rohr und Zweig wurden luftdicht geschlossen, und der Apparat in einem der Sonne nicht zugänglichen Raume aufgestellt. — Das Quecksilber stieg in der Röhre bei Anwesenheit eines Zweigs von

Betula nana . . . . .	0,240 Ellen (niederl. M.)
Crataegus oxyacantha . . . . .	0,210 „
Prunus domestica . . . . .	0,125 „
Fagus silvatica . . . . .	0,115 „
Corylus avellana . . . . .	0,060 „
Salix amygdalina . . . . .	0,030 „
Pirus communis . . . . .	0,025 „

<i>Ribes rubrum</i> . . . .	0,025 Ellen
<i>Sambucus nigra</i> . . . .	0,010 „
<i>Vitis vinifera</i> . . . .	0,000 „

Verf. schliesst hieraus, dass die Blätter nicht nur einen wesentlichen, sondern in vielen Fällen einen Einfluss auf die Saftbewegung üben, der zu der Ansicht berechtigt, dass die Blätter mit derselben Kraft Feuchtigkeiten an sich ziehen, mit der die Wurzeln sie in die Höhe treiben. Vermittelst welcher Kraft diese Organe die Säfte ziehen und treiben, ist schwer anzugeben. Es steht nur so viel fest, dass im Frühling die Kraft am stärksten ist, dass aber in dieser Zeit das Wachstum der Wurzeln am stärksten ist, und während im Spätsommer, wo das Wurzelwachsthum nachlässt, das Aufsteigen der Säfte sich mindert. Dasselbe trifft bei den Blättern zu und so glaubt der Verf., „dass die Saftbewegung mit dem Wachsen der Wurzeln und Blätter in Verbindung stehe.“

Die zweite Abtheilung der oben angeführten Dassen'schen Abhandlung ebenfalls in Froriep's N. Notizen Bd. XXXIX. p. 145 von Dr. van Nes mitgetheilt, betrifft den Einfluss des secundären Holzes auf die Saftbewegung.

Ein ins Wasser gestellter mehrjähriger beblätterter Zweig verdorrt sofort, während jüngere beblätterte Triebe mehrere Tage leben. Verf. zieht aus dieser Thatsache den Schluss, dass das secundaire Holz an und für sich nicht die Eigenschaften besitzt, Säfte den Blättern zuzuführen, sondern dass die treibende Kraft in andern Theilen liegt, wie im vorigen Artikel angegeben wurde. Zur Bestimmung der Kräfte, die das Saftsteigen im secundären Holze bewirkt, untersuchte Verf. nahe an 100 verschiedene Pflanzen, indem er Wasser mittelst einer Quecksilbersäule in dieselben hineinzupressen versuchte. Es ergab sich, dass die Saft treibende Kraft verschiedener Baumarten in sehr verschiedener Weise dem von der Quecksilbersäule ausgeübten Drucke Widerstand leistet. Während das Quecksilber um 0,01 Elle in 1 Minute beim Weinstocke sank, fand dasselbe bei *Pinus balsamea* erst nach 400 Minuten statt; bei *Pinus silvestris* dagegen schon nach 15 Minuten; bei *Juniperus communis* in 35; bei *Juniperus Sabina* erst nach 90 Minuten. — Verf. suchte sich danach die Fragen zu beantworten: Vermehrt sich die Schnelligkeit des Saftsteigens in gleichem Verhältnisse zur Wurzelkraft? Welcher Unterschied besteht bei dem Aufsteigen der Säfte zwischen jungem und altem Holze? Wie verhält sich bei der Bewegung der Säfte das lebendige secundaire Holz im Vergleich mit todtem? Endlich wie verhalten sich beim Steigen des Saftes im Hauptstamme die Seitenzweige? — Die Angabe der Fragen möge für unsern Zweck genügen, indem die Mittheilung der auf vielfache Zahlenangaben begründeten Antworten fast unabweislich zu einem vollständigen Abdruck der fleissigen und interessanten Abhandlung führen würde.

G. Mettenius *Einige Beobachtungen über den Bau der Bignonien*. In: *Linnaea* 1846. Bd. XIX. Heft V. p. 567—582. Taf. VIII.

Die eigenthümlichen Abweichungen in der Bildung des Holzkörpers bei einigen tropischen baumartigen Gewächsen gaben dem Verf. Veranlassung, die in dieser Rücksicht mehrfaches Interesse darbietende Organisation und Wachstumsweise der Bignonien an einem frischen Exemplare von *Bignonia Lindleyana* Kl. zu studiren. Der Holzkörper entwickelt sich bei dieser Pflanze an 4 bestimmten Stellen in geringerem Grade, als an den übrigen; demungeachtet bleibt der Stamm rund, indem nämlich statt der Holzbildung eine überwiegende Rindenbildung eintritt, die an Stelle des fehlenden Holzkörpers die Klüfte ausfüllt. An diese durch eine höchst saubere Abbildung erläuterte Abhandlung reiht der Verf. die von Jussieu an *Bignonia capreolata* angestellte und in den *Ann. d. sc. T. XV. p. 234* niedergelegte Beobachtung an und schliesst mit der von Mirbel zuerst bekannt gemachten Untersuchung peripherischer Holzkörper bei den *Calycantheae* und *Sapindaceae*.

#### Zur Morphologie und Biologie der Blätter.

C. E. v. Mercklin *Zur Entwicklungsgeschichte der Blattgestalten*. Mit 2 lith. Taf. Jena 1846. 8vo. S. 92.

Darlegung der Entwicklungsvorgänge des eigentlichen Blattes, d. h. Darlegung des äussern morphologischen Processes einfacher und zusammengesetzter Blattgestalten dicotyler Pflanzen ist der Zweck, welchen der Verf. in dieser seiner Erstlingsarbeit zu erstreben suchte. — Zur Realisirung seines Vorhabens beginnt der Verf. p. 5 unter der Rubrik „Geschichtliches“ mit einer Zusammenstellung der von ihm vorgefundenen Vorarbeiten, wobei wir unter manchen andern, namentlich die von Caspar Friedrich Wolff im vorigen Jahrhundert publicirten, nur ungern vermissen, indem dieser geniale Forscher doch wohl zuerst eine wissenschaftliche Methode für das Studium der Entwicklungsvorgänge überhaupt und für das der Blätter insbesondere lehrte. In die Darstellung der Blattgenesis selbst eingehend, theilt der Verf. die von ihm erkannten Vorgänge in 2 Perioden, von denen die erste: die Entstehung des Blattes; die 2te die Entwicklung des Blattes umfasst. Nach einem Excurse über die Entstehung des Blattes im Allgemeinen, geht der Verf. zur Erläuterung der Entstehung des einfachen ganzrandigen Blattes (p. 25); dann zur Entstehung des gelappten und getheilten Blattes (p. 27); zur Entstehung des einfachen Blattstiels (p. 30); zur Entstehung der Nebenblätter (p. 32); zur Entstehung des zusammengesetzten Blattes (p. 41); zur Entstehung des gemeinschaftlichen Blattstiels und des Blattstielchen (p. 46); endlich zur Entstehung der Nebenblättchen (p. 47). — Diesen Abschnitten entsprechend behandelt der Verf. in dem „zweite Periode“ überschrie-

benen Capitel, die Entwicklung des Blattes im Allgemeinen (p. 49), die Entwicklung des einfachen Blattes (p. 54), die Entwicklung des zusammengesetzten Blattes (p. 66) und zum Schluss: die Entwicklungsgeschichte der Blattgestalten von *Ceratophyllum demersum* und *Amicia Zygomeris* (p. 72—84). — Zu den im „Schluss“ zusammengestellten Resultaten erlauben wir uns einige Mittheilungen und kritische Zusätze: „Alle Blätter entstehen an einer Axe und ihre erste Gestalt ist die einer Warze oder eines Höckers. Die am vollkommen entwickelten Blatte an der untern Hälfte entstehenden Lappen, Abschnitte und Blättchen sind später aus der Axe entstanden, als die ihnen entsprechenden, an der obern.“

Die zuerst erscheinende Warze entspricht der Spitze des Blattes oder der des gemeinschaftlichen Blattstiels. [Die erst erscheinende Warze ist keineswegs die Blattspitze, sondern das gesammte Blattgebilde, aus welchem actu die einzelnen Theile sich differenziren. Ref.] — Alle Blätter gleichen zu einer bestimmten Zeit einfachen Blättern. — An allen Blättern entstehen die einzelnen Theile in derselben Reihenfolge, d. h. zuerst die Blattfläche mit dem obern Theile, dann die Nebenblätter mit dem untern Theile des Blattstiels. [Die Rolle, welche die Blattaxe (später die Mittelrippe) bei der Bildung der Blattfläche spielt, scheint von dem Verf. nicht scharf genug aufgefasst worden zu sein. Ref.] — Die zusammengesetzten Blätter haben zwei Gestalten in ihrer Entwicklungsgeschichte aufzuweisen; die eines einfachen, dann die eines gefiederten Blattes; dass die zweite auch von der Knospenaxe auf gleiche Weise wie die erste erzeugt wird, ist sehr unwahrscheinlich. [Obwohl Ref. diesen letztern Zweifel mit dem Verf. theilt, so ist er doch nicht der Ansicht, dass die Genesis eines zusammengesetzten Blattes in der angegebenen Weise aufzufassen sei. Schon die Beobachtung der entwickelten Blätter der *Gleditschia triacanthos* hätte die Anschauungsweise des Verf. ändern müssen! Ref.] — Alle Theile des Blattes werden symmetrisch angelegt und jedes angelegte Blatt ist in Bezug auf die Axe ein symmetrischer Körper. — Die Blättchen zusammengesetzter Blätter stehen sich daher auch in der Anlage gegenüber. [Desgleichen die Seitenrippen einfacher Blätter! Ref.] — Die Blattfläche entwickelt sich zuerst. Die Blattlamellen sind gleichseitige oder ungleichseitige Ausbreitungen derselben [dieser Satz ist durchaus unklar. Ref.] — Die Zähne und Kerben scheinen die Folge der Entwicklung von bestimmten Zellenreihen des Blattrandes zu sein; an ganz jungen Blättern, bei denen die Blatthälften eben sich zu entwickeln anfangen, kann man keine sichere Spur nachweisen. — Die Nebenblätter der Dicotyledonen erscheinen, durch die sehr bedeutende Längenentwicklung des Blattstiels, als von der Blattfläche getrennte besondere Organe. [Besondere Organe werden sie doch wohl nur erst durch den, zwischen ihnen und dem später sich ausbreitenden Blatte entwickelten Stiel. Stipulae sind ursprünglich: Gebilde derselben Bedeutung wie

die Blattlamellen, sie entstehen mit den Lamellen auf gleicher Basis, trennen sich aber von den Lamellen durch den inzwischen nachwachsenden Blattstiel und stellen dann erst besondere Organe dar. Ref.]

Wie immer auch wir diesen ersten literarischen Versuch des Verfassers als ein rühmliches Zeugniß seines Fleißes und seines Scharfsinns ansehen, so können wir doch nicht den Wunsch unterdrücken, dass derselbe bei einer etwaigen zweiten Bearbeitung dieser Schrift seine Forschungen auf einer breiteren Grundlage beginne und namentlich auf die Grundtypen Rücksicht nehme, die sich im schwertförmigen, im acostalen und costalen Blatte aussprechen, sodann aber auch die Aufmerksamkeit der von ihm sehr stiefmütterlich behandelten Blattkeimwulst, d. h. der Anheftungsstelle des Blattes an die Axe zuwende!

A. Grisebach *Beobachtungen über das Wachstum der Vegetationsorgane in Bezug auf Systematik*. Dritter Abschnitt. Archiv für Naturgeschichte herausgegeben von W. F. Erichson. Jahrg. XII. Heft 1. p. 1—33.

Für diejenigen Leser, welche im Besitz dieses Archivs sind, bedarf es wohl keiner Bemerkung über die angeführte Arbeit unseres verehrten Collegen; den Lesern aber, die sich nur im Besitz dieses unsers Jahresberichts befinden, müssen wir nothgedrungen einige allgemeine Notizen zukommen lassen, damit sie vermöge dieses Berichts im Stande sind zu beurtheilen, inwiefern die angeführte Arbeit ihr Interesse berührt oder nicht. Der Hr. Verf. giebt hier den dritten Abschnitt einer Reihe überaus mühevoller Untersuchungen über das Wachstum der Blattoorgane, um für Systematik neue physiologische Grundlagen zu gewinnen. Die frühern eben dahin zielenden Abhandlungen befinden sich im 9. Jahrgange p. 267 und 10. Jahrgange p. 134. Die vorliegende 3te Abhandlung handelt vom Phyllostrom, der Primordial-Lamina des Vegetationspunktes, von welchem das fernere Wachstum vermittelt eines neuen Systems von Mutterzellen, des secundären Vegetationspunktes, ausgeht. — Dieses Phyllostrom bildet den Ausgangspunkt der Untersuchungen und wird in den vom Verf. also genannten Klassen der Protophyllarier und Deuterophyllarier, in Summa an 70 Pflanzen, nachgewiesen.

Carl Nägeli *Ueber das Wachstum und den Begriff des Blattes*. In: C. Nägeli's und M. J. Schleiden's Zeitschrift f. wiss. Bot. Heft 3 u. 4. Zürich 1846. p. 153—187. c. tab.

Analog mehreren andern Arbeiten desselben Verf., deren wir in diesem Jahresberichte gedachten, ist auch die vorliegende dem Anscheine nach, nicht dazu bestimmt, das wissenschaftliche Material zu bereichern, sondern vermöge exacterer Definitionen, geistreicher Deductionen und logischer Schlussfolgerungen, die aus den Schachten der Natur mühevoll zu Tage geförderten Materien zum Aufbau einer streng philosophischen Wissenschaft geschickt

zu machen. — Sollten die in der Paulskirche gehaltenen Ciceronianischen Reden in der That die ersehnte deutsche Einheit bewerkstelligen? Ref.

E. Frignet d'Autry, *Essai sur l'histoire de la Blastogénie foliaire, ou de la production des bourgeons par les feuilles*. Thèse de botanique prés. à la Faculté des sciences de Strasbourg. Strasbourg 1846. Svo. 41 S.

Die Abhandlung selbst ist dem Ref. nicht zu Gesicht gekommen, sondern nur das im Jahrgange 1846 der v. Mohl und v. Schlechtendal'schen Botanischen Zeitung p. 667—669 gegebene Referat, aus welchem ersichtlich, dass der Hr. Doctorandus eine Reihe von Knospenbildungen auf Blättern bespricht, von denen Referent ein Jahr zuvor in der Botanischen Zeitung ebenfalls und ziemlich ausführlich gesprochen hat, ohne für den französischen Autor geschrieben zu haben. Dasselbe gilt von dem wahrscheinlichen Lehrer des H. Verf., nämlich dem Hrn. Prof. Kirschleger, welcher in den:

*Notices botaniques* par Fréd. Kirschleger (Mémoires de la société du Muséum d'histoire naturelle de Strasbourg. Tom. III. 1840—1846. Heft III. 4to. p. 3).

unter vielen andern Artikeln auch die Knospenbildung auf den Blättern von *Cardamine pratensis* abhandelt, und obschon er nach seiner eigenen Angabe im Jahre 1845 seine Untersuchungen anstellte und erst 1846 niederschrieb und publicirte (!), dennoch der Bekanntschaft mit des Ref. Arbeit (l. c.) nirgends Erwähnung thut. Entweder kennen die Herren Franzosen in der That deutsche Arbeiten nicht, — dann wäre es wenigstens ihre Schuldigkeit, sich darum zu kümmern, — oder sie wollen sie nicht kennen — dann sollten wir Deutschen füglich Gleiches mit Gleichem vergelten.

Link *Ueber die Structur der Anectochilus-Blätter*. In: Berlinische Nachrichten von Staats- und gelehrten Sachen. Jahrgang 1846. No. 98. — Neue Jenaische Literaturzeitung 1846. p. 514. — Flora 1846. No. 26. p. 416.

In der am 26. April stattgefundenen Sitzung der Gesellschaft naturforschender Freunde zu Berlin wies Hr. Link durch eine vorgelegte Zeichnung nach, dass die weissen Adern auf den Blättern von *Anectochilus* aus warzenartigen, mit einer ungefärbten Flüssigkeit gefüllten Zellen, die gelben dagegen aus flachen hellgelb gefärbten Zellen bestehen.

Griffith *Ueber den Bau der Schläuche und Stomaten der Dischidia Rafflesiana*. Neue Jenaische Literaturzeitung 1846. p. 1086. — Flora 1846. p. 392.

Aus den von Griffith hinterlassenen Manuscripten kam am 20. Jan. 1846 in der Sitzung der Linné'schen Gesellschaft zu London eine

unter vorhergenanntem Titel sich vorfindende Abhandlung zum Vortrage, in welcher der Verf. nachzuweisen sucht, dass der Deckel nicht, wie man gewöhnlich meine, das Blatt, und der Schlauch ein modificirter Blattstiel sei, sondern dass die Schläuche als Blätter zu betrachten seien, die durch Vereinigung der Ränder der Blattfläche entstanden. Zum Beweise dessen führt der Verf. an, dass die Spaltöffnungen auf der innern Schlauchoberfläche zahlreicher als auf der äussern entwickelt seien.

Robiquet *Ueber die Structur der Aloëblätter*. Journ. de Pharm. et de Chimie 3<sup>me</sup> Sér. Tom. X. p. 167—180. — Erdmann und Marchand Journal f. prakt. Chemie Bd. 39. 1846. p. 169. — Flora 1847. p. 279—280.

In einer grössern chemischen Abhandlung lässt sich der Verf. auch auf einige anatomische Details über die Organisation der Aloëblätter ein, die wir jedoch nicht zu reproduciren gedenken. In der Epidermis vermisst der Verf. z. B. die Spaltöffnungen und in den aus weiten, mit einem schleimigen sauren Saft erfüllten Zellen [einer fast breiartigen Masse sic!] unterscheidet derselbe „zahlreiche symmetrisch vertheilte Luftblasen (!)“.

Leopold Fuckel *Ueber die Honigabsonderung der Nebenblättchen (Stipulae) bei Vicia sativa*. Flora 1846. No. 27. p. 417.

Durch die Bienen geleitet fand der Verf., dass der auf der Rückseite der Stipulae von *Vicia sativa* befindliche dunkelrothbraune Fleck (aus Drüsenhaaren mit rothen Zellsäften bestehend) eine Flüssigkeit von süssem Geschmack absonderte; und ist hiernach geneigt, dieses Gebilde für ein normales auf den Blättern vorkommendes Nectarium zu halten. — Bei *Vicia Faba* fand sich die gefärbte Drüse zwar wieder, doch nicht die Honigabsonderung. — Vielleicht gelingt es fleissigen Beobachtern eine derartige Secretion an diesen und andern Leguminosenstipeln aufzufinden.

William E. C. Nourse *Ueber die Farbe der Blätter und Blumenblätter*. Gardner's Chronicle No. 43. p. 723. 1845 (?). — Otto und Dietrich Allgemeine Gartenzeitung 1846. Jahrg. XIV. p. 3.

Während das Colorit der Blätter und Blumenblätter bisher fast nur vom chemischen Gesichtspunkte aus untersucht wurde, vernachlässigte man, nach des Verf. Meinung, das Studium der von den Organisationsverhältnissen abhängigen oder durch dieselben modificirten Farbenerscheinungen.

Die Färbungen der Blätter und Blumenblätter sind abhängig

1. von der Lage der gefärbten Zellen, 2. von deren Grösse, Form und Zahl, 3. von der Vermischung derselben unter einander und
4. von dem Grade der Sichtbarkeit.

Ad 1. Bei den Blättern ist die innere Zellmasse gefärbt, bei den Blumenblättern dagegen ungefärbt. Die stärkste Pigmentirung zeigt sich bei Blumenblättern längs der Gefässbündel; bei den Laubblättern dagegen nur in wenigen Fällen, so beim rothen Kohl.

Ad 2. Sind Blätter oder Blumenblätter irgendwo dunkler gefärbt, so findet man an den betreffenden Stellen kleine, rundliche, dicht zusammengedrängte Zellen. — Helle Farben rühren von den Zellsäften grosser, länglicher, minder dicht zusammengedrängter Zellen her. Farblose Zellen sind gewöhnlich sehr gross, länglich, zuweilen mauerförmig angeordnet und mit Intercellulargängen versehen.

Ad 3. Durch Vermengung verschiedenartig gefärbter Zellen werden neue Färbungen hervorgerufen. Liegen z. B. rothe und grüne Zellen dicht beisammen und unter einander, wie es stellenweise auf den Blättern von Pelargonium zonale der Fall ist, so erscheint eine solche Partie sehr dunkel.

Ad 4. Deckt eine starke Schicht farbloser Zellen darunter liegende gefärbte Zellen, so modificirt diese Deckschicht die ursprüngliche Farbe, besonders wenn die Deckschicht nur einzelnen Stellen aufgelagert ist, wie z. B. beim buntscheckigen Hollunder.

De Martius *Sur la disposition géométrique des parties foliacées des palmiers. Lettre à Mr. Quetelet.* Bulletin de l'Académie de Bruxelles. Tom. XIII. Vol. II. p. 351—356.

Die blattartigen Gebilde der Palmen (Stamtblätter, Blätter und Kolbenschuppen der secundären Axen, und Blumenblätter wie z. B. bei den Lepidocaryinae), werden im angeführten Sendschreiben im Sinne der Schimper und Braun'schen Methode zum erstenmale, wie es scheint, ausführlicher der Phyllotaxis unterworfen. Der vollständigeren Arbeit dürften wir indess wohl im nächsten Hefte der *Historia Palmarum* entgegen zu sehen haben.

M. Wichura *Beiträge zur Lehre von der Blatt- und Knospenstellung.* Flora 1846. p. 225—238 u. p. 241—249.

Diese Beiträge zerfallen in 4 Abtheilungen, wovon die beiden ersten eigentlich nur hierher gehören, während die beiden letzten (p. 241—249). „Ueber den Blütenbau der Valerianeen“ und „Vermischte Bemerkungen“ einer der folgenden Rubriken unterzuordnen sind. Die erste hierher gehörige Abtheilung ist betitelt: „Die Umkehrung der Blatt- und Knospenstellung bei den Gattungen Cuphea, Euphorbia Abth. Anisophyllum Roeser und Zygophyllum, so wie in den natürlichen Familien der Nyctagineen und Caryophyllen.“ Die zweite Abth. führt den Titel: „Ueber die Stellung und Entwicklung der Knospen in der natürlichen Familie der Acanthaceen.“ — Bei der Bearbeitung der letztgenannten Abtheilung benutzte der Verf. das an Acanthaceen so reiche Herbarium des Präsidenten Nees von Esenbeck.

Fée *Mémoire physiologique et organographique sur la sensitive et les plantes dites sommeillantes*. Tom. XXIII. p. 602 (21. Septbr. 46). — Auch Froriep's N. Notiz. Bd. XL. p. 199. — Flora 1846. p. 715.

Bereits oben p. 216 führten wir die an der entsprechenden Stelle untergebrachten Beobachtungen des Verf. über die Wirkung des Lichts auf die schlafenden Pflanzen an; hier ist es dagegen der Ort der allgemeinen Resultate zu gedenken, die der Verf. aus seinen Studien an *Mimosa pudica* eruirt zu haben glaubt.

Der *Mimosa* vindicirt der Verf. keinen besondern Bewegungsapparat; er fand, dass die Pflanze in allen ihren Theilen reizbar war, jedoch vorzugsweise das Blättchenpolster. Der Wechsel in den atmosphärischen Einflüssen alterirt nur im geringen Grade die Reizbarkeit. Abgeschnittene Blätter oder Blättchen auf Wasser gelegt, behalten ihre Lebens- und Bewegungskraft Tage lang; mithin schadet das Abschneiden des Blattstiels nicht. Die vegetabilische Zelle ist contractil, deshalb bedarf es keiner reizvermittelnden Potenz. Verf. sieht das Zellgewebe der Mimose für erectil an. Im Zustande thätiger Ausbreitung werden die Zellen der untern Schichten von Flüssigkeit strotzend erfüllt. Im Zustande der Zusammenziehung lassen die weniger reichlich zuströmenden Flüssigkeiten die Zellen der obern Schichten zusammenfallen und werden nach den untern Schichten zurückgedrängt. Bei Tage und im Lichte halten sich nach der Epidermis zu angezogene Säfte durch eine harmonische Verdunstung im Gleichgewicht und die neu hinzuströmenden treten an die Stelle der verdunsteten. Wird dies Gleichgewicht durch Erschütterung etc. aufgehoben, so entsteht eine Störung in der Circulation; die Flüssigkeiten verlassen plötzlich die Zellen der obern Schichten, werden in die Gefäße zurückgetrieben, so dass sie diese ausdehnen und veranlassen auf diese Weise die Zusammenziehung. Das am Abend beginnende Einschrumpfen der Gewebe erreicht Nachts seinen Culminationspunkt, indem dann die Säfte nur noch schwach nach den obern Schichten zu angezogen werden. — In wie weit dieser Erklärungsversuch der Bewegungserscheinungen der Mimosen Beifall verdienen mag, ist wohl nur dann erst zu ermessen, wenn auch von anderer Seite die Studien wieder aufgenommen und umsichtig geprüft sein werden.

T. Bell Salter *Observations on the true nature of the tendril in the Cucumber*. Report of british association. London 1847. p. 88. — Allg. Thüring. Gartenzeitung 1847. No. 3—9. — Flora 1847. p. 272.

Während der 16. Versammlung der British association zu Southampton 1846 trug am 16. Septbr. Hr. Bell Salter seine Ansichten über die Natur der Kürbisranken vor, aus denen erhellt, dass die Ranken der Cucurbitaceen weder modificirte Zweige, noch ein Theil

des Blütenstandes, sondern dass sie aus einem Blatte gebildet sind, so zwar, dass das der Ranke zunächst stehende Blatt das erste Blatt eines achselständigen sitzenden Zweigs darstellt. — Ref. glaubte durch Hinweisung auf diese Mittheilung die Stelle rechtfertigen zu müssen, die er derselben hier am Schluss der Morphologie der Blätter einräumte.

### Zur Morphologie und Biologie der Blüthentheile.

Kunth *Inflorescenzen und Fruchtknoten von Loranthus*. In: Bericht der zur Bekanntmachung geeigneten Abhandlungen der Königl. Akad. der Wiss. zu Berlin 1846. p. 53.

Die Details dieser Abhandlung scheinen einer grössern Arbeit in den Abhandl. d. Akad. selbst vorbehalten zu sein, denn ausser der Titelanzeige ist bis zur Bearbeitung dieses Jahresberichts nichts erschienen, auch nicht in obgedachten Monatsberichten.

M. Wichura *Beiträge zur Lehre von der Blatt- und Knospenstellung*. In: Flora 1846. p. 241.

Von dieser Arbeit wurden die ersten beiden Abtheilungen bereits oben (p. 319) erwähnt. Der dritte Theil: „Ueber den Blütenbau der Valerianeen“ betitelt, gehört dagegen zu dieser Serie von Abhandlungen. Der Verf. erläutert die Stellung des unpaaren Kelch- und Fruchtblattes im Vergleich mit der Stellung des unpaaren Kronblattes; die Stellung der unpaaren Blüten-Elemente im Verhältnisse zum Mutterblatte und den beiden ungleich starken subfloralen Knospen; die ungleichmässige Ausbildung der gepaarten Elemente des Kronsaums; die Beziehung der gepaarten ungleichen Kronabschnitte zu den ungleich starken subfloralen Knospen; die Zahl und das Fehlschlagen der Staubblätter; die seitliche Verschiebung derselben und endlich die Symmetrie der Blüten. Auf eine in der 4ten Abtheilung „Vermischte Bemerkungen“ enthaltene Anfrage des Verf. bezüglich der von Wydler (Flora 1845. Bd. II. No. 43 u. 44. tab. VI. fig. 2) gegebenen Abbildung der Kelchknospenlage einer Caryophyllenblüthe antwortet:

H. Wydler in seinen „Morphologischen Bemerkungen“ Flora 1846. p. 577 und fügt dieser Antwort eine Correctur der Buchstaben und Zahlen jener Zeichnung (l. c.) bei. — Eine zweite Berichtigung betrifft die Abhandlung desselben Verf. „Ueber die Stellung des Blütenzweiges bei den Linden, nebst einigen Bemerkungen über die Knospenbildung dieser Bäume (Flora 1846. p. 369. tab. V). Da diese Arbeit von späterem Datum ist, als die von C. Brunner, so muss die Nachweisung der letztern wohl zuvor noch stattfinden.

C. Brunner *Observations sur l'inflorescence du tilleul*. In: Bibliotheque universelle de Genève. Tom. I. (Febr.) 1846.

p. 181. Ebenfalls abgedruckt in *Annales des sciences naturelles*. Paris 1846. Tom. V. p. 319—326.

Zu dieser von Alph. de Candolle angeregten Arbeit Brunner's gab Alph. de Candolle einige „Observations“, zur Inflorescenz der Linde in theils directem, theils indirectem Bezuge.

Die Brunner'sche Arbeit entstand im Jahre 1843 und erläutert die sehr frühzeitige schon im August erkennbare Entwicklung des Blüthenstandes der Linde und dann das Vorkommen zweier Knospen in einem Blattwinkel, wovon die Eine sich zur heurigen Blüthe, die andere im kommenden Jahre zum Zweige sich entwickelt; so dass neben der Knospe die Narbe des abgefallenen Blüthenstiels erkennbar bleibt.

Weder C. Brunner, noch Alph. de Candolle scheinen indess die deutschen Arbeiten von Schleiden (*Grundzüge der Botanik* Th. II. 1843. p. 228), Wydler (*Linnaea* XVII. p. 181 und 409) und Döll (*Rhein. Flora* p. 670) gekannt zu haben, was daraus hervorgeht, dass Decandolle angiebt, dass alle desfallsigen Nachforschungen in seiner ganzen Bibliothek erfolglos gewesen seien. — Während die Brunner'sche Arbeit weniger auf die Stellungsverhältnisse der Inflorescenz selbst eingeht, fasst Wydler diese Frage um so bestimmter und ermittelt durch ein genaues Studium der Blattstellung, dass die sogenannte Bractee der Linden-Inflorescenz einem Vorblatte entspricht, in deren Achsel der mit dem Vorblatte früh verschmelzende Blüthenzweig sitzt. Vorblatt und Blüthenzweig aber sind anticipirt, mithin ein anticipirter Seitenzweig der Knospe, welcher nicht vom vorjährigen Zweige abstammt, sondern der Axe der Knospe selbst zugehört. Der nochmalige Abdruck der in 18 Nummern einzeln aufgezählten sonstigen Resultate aus den phyllotaxischen Studien des Verf. dürfte wohl kaum zu rechtfertigen sein.

Benj. Clarke *On the foliage and inflorescence of the genera Phyllanthus and Xylophylla*. Report of british association at Southampton 1847. p. 90. — *Flora* 1847. p. 268.

In der Freitagssitzung (11. Septbr.) der zu Southampton versammelten englischen Naturforscher kam unter obigem Titel, eine Abhandlung des Hrn. Benj. Clarke zum Vortrage, in welcher Verf. die bisher von Decandolle, Jussieu u. A. für Zweige gehaltenen blüthentragenden Blattanhänge, wahre Blätter seien; indem sie sich freiwillig von den Axen ablösten, Blattstructur erkennen liessen und Knospen trügen, in der Weise, wie die Schuppen der Equiseten-Seitenzweige.

Heinrich Wydler *Ein Beitrag zur Kenntniss der Gras-Inflorescenz*. In: Nägeli's und Schleiden's Zeitschrift f. wiss. Botanik. Heft 3. 1846. p. 1—21. tab. I. II.

Umgekehrt wie bei der Bearbeitung der Lindeninflorescenz beginnt der Verf. diese Abhandlung mit den Resultaten seiner Stu-

dien, so dass der Leser auf den ersten Blick durch die anscheinenden Dogmen sich incommodirt fühlt. Die Beweise zu den 22 Lehrsätzen folgen indess schon auf der 4ten Seite unter der Ueberschrift „Erläuterungen“; beginnen aber erst vom 4ten Lehrsätze an und fehlen für 10 Lehrsätze überhaupt, so dass man in diesen mithin Axiomata vermuthen muss. Zu diesen Axiomen gehören z. B. folgende:

1. Die Inflorescenz der Gräser ist in allen ihren Verzweigungen symmetrisch.
2. Die symmetrische Anordnung der Inflorescenz-Zweige steht zu der symmetrischen Bildungs- und Stellungsweise der Blätter in genauester Beziehung.
3. Die Blätter der Gräser stehen alternirend in zwei gleichweit von einander entfernten Reihen oder Zeilen.
18. Die Gras-Inflorescenz erscheint unter drei Hauptformen:  $\alpha$ . Spica simplex.  $\beta$ . Spica composita.  $\gamma$ . Panicula.

Merkwürdig, dass während der Verf. mit Roeper völlig einverstanden, die palea superior für ein einfaches Blatt ansieht, das weder dem Perianthium angehört, noch aus zwei verwachsenen Blättern gebildet sei und in dieser Beziehung auf Röper's „gründliche und umsichtige Auseinandersetzung dieses Gegenstandes“ (p. 9) verweist, der Redacteur der Zeitschrift, in welcher Wydler's Arbeit erschien, Hr. Nägeli, p. 281 desselben Heftes in einer 36 Seiten langen tadelnden Recension des Röper'schen Werkes „Zur Flora Mecklenburgs“ aus seinen genetischen (?) Studien alle von Röper angeführten Gründe (beiläufig gesagt: fünf!) für lange noch nicht so entscheidend hält, als seine beiden; indem er nämlich nicht 2 Blätter, sondern Eins und an den Paleae superiores mit einfacher Mittelrippe selbst bei 100—300maliger Vergrößerung auch nur eine ungetheilte Spitze gesehen haben will. — Hrn. Röper's Gründe basiren aber gleichfalls auf sehr gründlichen Beobachtungen und den neuen Mitarbeiter an der Nägeli'schen Zeitschrift kann man bis dahin doch auch wohl noch nicht zu den Philosophanten rechnen!

Marius Barnéoud *Mémoire sur le développement de l'ovule, de l'embryon et des corolles anomales dans les Ranunculacées et les Violariées*. Annales d. scienc. naturelles Tom. V. p. 268 nebst: *Note additionnelle sur l'organogénie des corolles irrégulières* ibid. p. 284. Planches 11—14.

Der erste Theil dieser Arbeit, dem Jahre 1845 angehörig, kann hier füglich übergangen werden, allein er befindet sich in den Annales des sciences l. c. vollständig abgedruckt, während der Commissionsbericht der Akademie im 21. Bande der Comptes rendus hebdomadaires etc. p. 352 nur einen Auszug gab. — Die Note additionnelle (s. o.) dagegen kam erst am 8. Juni 1846 in der Akademie zur Sprache, und zwar vermittelt der Commissare Boussingault, de

Gasparin und Payen. In dieser zweiten Arbeit dreht es sich nun keineswegs mehr um Ranunculaceen oder Violarieen, sondern um die Entwicklungsgeschichte der unregelmässigen Blumenkronen der Orchideen, Labiaten, Scrophularineen, Aristolochieen, Dipsaceen, Verbenaceen, Leguminosen, Polygaleen und Fumariaceen. — Das Resultat dieser Untersuchungen ist, dass sowohl die monopetalen als auch die polypetalen Corollen bei ihrem ersten Erscheinen regelmässig sind, dann aber, lediglich in Folge der ungleichen Entwicklung ihrer einzelnen Theile unregelmässig werden. Der Berichterstatter der Flora über die Sitzungen der Pariser Akademie (Flora 1846. p. 538) stimmt dieser Behauptung zwar bei, will aber doch für die Entstehung der gamopetalen Corollen die Schleiden'sche Ansicht aufrecht erhalten wissen.

Dieselben Thatsachen, jedoch mit einer lobenden Anerkennung Seitens der franz. Akademie versehen, finden sich noch einmal in dem Commissionsberichte der Herren de Mirbel, de Jussieu und Ad. Brongniart unter folgendem Titel:

*Rapport sur un Mémoire de M. Barnéoud, ayant pour objet le développement de l'ovule et de l'embryon dans les Ranunculacées et les Violariees, et celui du calice, et de la corolle dans ces familles et dans plusieurs autres à corolle irrégulière.* In: Comptes rendus hebdomadaires etc. Tom. XXIII. pag. 1062.

Während in diesem Berichte besonderes Gewicht auf die Darlegung der Entwicklungsgeschichte der irregulären Blüten gelegt wird, gedenken die Berichterstatter der Beobachtungen über die Bildung des Eichens und des Saamens der genannten Familien am Schlusse fast nur nebenbei.

Link *Ueber die männliche Blüthe von Zamia muricata.* In: Flora 1846. p. 704. — Neue Jenaische Literaturzeitung 1846. p. 877.

Die in der Sitzung der Gesellschaft naturforschender Freunde am 21. Juli 1846 vorgezeigte Abbildung einer im K. bot. Garten zu Schöneberg zum Blühen gelangten Blüthe ergab, dass die zerstreut stehenden Antheren zu beiden Seiten der Schuppen des Blütenstandes auf einem fleischigen unregelmässigen gelben Auswuchse sitzen.

### Zur Morphologie und Biologie der Früchte.

G. Krause *Die Stellung der Frucht ist von der Stellung des vorhergehenden Blattkreises der Blume unabhängig.* — v. Mohl und v. Schlechtendal Botanische Zeitung Jahrg. IV p. 1. 1846.

Die ausführlichere Erörterung des in der Ueberschrift gedachten

Themas sich vorbehaltend, giebt der Verf. hier das Resultat seiner 1½jährigen Studien. Blumenblatt nennt er alle zur Blume gehörigen blattartigen Gebilde. Aus der Unwandelbarkeit des Verhältnisses der Bractee (eigentlich zur Hauptaxe) axillarer Blumen zur Stellung des Blumenblattkreises, ist ein Schluss auch für die terminalen Blüten zulässig. — Die Theile der Frucht wechseln mit den Kelchtheilen und behalten dieselbe Lage zur allgemeinen Achse, stehen mithin unmittelbar vor den Gliedern des innersten Staubfadenkreises. Es ergiebt sich hieraus, dass wenn eine Verminderung der Fruchtheile, im Verhältnisse zu den, häufig sehr bestimmigliedrigen vorhergehenden Kreisen eintritt, so ist daraus allein noch nicht auf ein Fehlschlagen einzelner Fruchtheile zu schliessen. Andererseits aber, wenn bei durchgehends gleichgliedrigen Kreisen die Fruchtglieder keine Alternation mit dem vorhergehenden Kreise eingehen, folgt nicht, dass vorhergehende Blattkreise nothwendig fehlgeschlagen oder ganze Cyclen von Fruchtheilen zu Grunde gegangen sein müssen. Da nun die Fruchtanlage von dem Gesetze der Alternation der blattartigen Organe abweicht, so folgt, dass die Frucht einen von jenen Blattorganen verschiedenen Ursprung habe.

Einer critischen Beleuchtung dieser Arbeit können wir uns um so mehr enthalten, als dieselbe in der „Antithesis“ des H. J. Röper eine Erwiderung erfahren hat, die den Gegenstand so vollständig erschöpft, dass wir uns geradezu genöthigt sehen, uns aller eigenen Bemerkungen zu enthalten. — Diese, mit seltener Sachkenntniss bearbeitete und in der That eines andern Gegners wohl würdige Arbeit ist betitelt:

J. Röper *Die Stellung der Frucht ist von der Stellung des vorhergehenden Organenkreises der Blume abhängig.* — v. Mohl und v. Schlechtendal's Botanische Zeitung. Jahrg. IV. 1846. p. 209—221. p. 233—247. p. 257—265.

Der grossen, durch 22jähriges Forschen, stetig bereicherten Sachkenntniss des Hrn. Verf. konnte es natürlich nicht schwer werden, über die Interpellation des jungen Königsberger Gesetzgebers, G. Krause, vermöge einer vorgängigen Motion (auf 9 Seiten) zur Tagesordnung überzugehen, die uns deinceps eine Reihe von Studien entrollt, für deren endliche Publication wir denn doch nun dem mit Recht getadelten Hrn. Krause, unsern wärmsten Dank nicht vorenthalten können.

T. S. Ralph *On the axial and ab-axial arrangement of Carpels.* In: The annals and magazine of natural history by Jardine, Selby etc. Tom. XVIII. London 1846. p. 186. — Flora 1846. p. 393. — Botan. Zeit. v. Mohl und v. Schlechtendal 1846. p. 703.

In der am 17. Febr. 1846 stattgehabten Sitzung der Linné'schen

Gesellschaft sprach der Verf. über das in der Pflanzenwelt viel all-gemeiner statthabende Verhältniss der Carpelle zur Achse, welches bisher nur bei der Unterscheidung der Leguminosen, Rosaceen, Scrophularineen und Gentianeen in Anwendung gekommen sei. Mit Hinweglassung der einzelnen und endständigen Früchte theilt er dieselben ein in 4 Gruppen, zwei begrenzte und zwei unbegrenzte. Zur ersten gehören die Scrophularineae (Früchte centripetal und centrifugal, axial und abaxial), zur zweiten die Gentianeen (Früchte rechts und links zur Seite der Axe), zur dritten die Rosaceen (das einzelne Carpell axial), zur vierten die Leguminosen (das einzelne Carpell abaxial). — Axenständige Carpelle finden sich sodann bei den Umbelliferen, vielen Ranunculaceen, einigen Malvaceen etc. — Abaxiale Carpelle bei Oenothera, Borragineen, Ericcen und Labiaten (?).

Zuccarini *Die Entwicklung des Fruchtfleisches von Citrus*. In: Abhandlungen der math.-phys. Klasse der k. Akad. der Wiss. zu München. Bd. XIX. oder Bd. IV. Abth. II. München 1845. 4. — Flora 1846. p. 431.

Während bei den Beeren das saftige Fleisch aus der Substanz des Fruchtknotens gebildet wird, entsteht das Fleisch bei Citrus auf der innern Fläche des Fruchtknotens aus dicht aneinander gedrängten Zellen, die zur Zeit der Befruchtung, walzenförmig sich ausdehnen und zuerst den Scheitel der Eier berühren, gegen den Mittelwinkel des Fachs vorrücken, die Saamen umschliessen und das ganze Fach ausfüllen. — Die Zellen bleiben unter sich frei, sind mit ungleich langen Stielen angeheftet und von den bekannten Säften erfüllt.

v. Martius *Ueber die gepanzerten Früchte der Palmen*. In: Münchener gelehrte Anzeigen Vol. II. 1846. p. 979—983 und 985—991 und 993—997.

Die bei der Gatt. *Raphia* (guineische Weinpalme) zuerst beobachteten *fructus loricati*, durch welche eine ganze Palmen-Abtheilung, die der *Lepidocaryinae* charakterisirt ist, besitzen einen von hornartig harten glänzenden oft schön gefärbten regelmässig geordneten Schuppen bedeckten Ueberzug (*lorica* Panzerhemd), deren Entwicklungsgeschichte, Besonderheiten und Stellungsverhältnisse nach der Alex. Braun'schen Methode zu erläutern der Verf. sich angelegen sein lässt.

#### Zur Lehre von der Befruchtung.

S. Reissek *Ueber den Bau und die Bedeutung der Samenthierchen bei Pflanzen*. In: Haidinger's Berichten über die Mittheilungen von Freunden der Naturwissenschaften in Wien. Wien 1847. p. 70.

In der am 22. Juni stattgehabten Sitzung der naturforschenden

Freunde zu Wien sprach sich Dr. Reissek über die Samenthierchen im Allgemeinen und die der Pflanzen insbesondere aus. Er hält sie für Thierchen, die sich „normal- und gesetzmässig in bestimmten Organen der Pflanze entwickeln und leben“. Analog dieser Erscheinung sei das Vorkommen von Fadenpilzen in den Wurzelzellen gewisser Mono- und Dicotylen, die ebenfalls zur Lebenseigenthümlichkeit der betreffenden Pflanzen gehörten. — Da die Details dieser Angabe in einer eigenen Schrift niedergelegt sind, von der unten die Rede sein wird, so können wir uns hier des Urtheils enthalten.

Marius Barnéoud *Mém. sur le développement de l'ovule et de l'embryon dans le Schizopetalon Wulkerei*. In: *Annales des sciences naturelles* Tom. V. p. 77. c. tab.

Diese Species der Gatt. Schizopetalon sollte nach Rob. Brown 4 gleich lange und getrennte Cotyledonen besitzen, während ihr Hooker nur 2 beilegte, die sehr tief getheilt wären. Der Verf., mit der Untersuchung der von Claude Gay gesammelten Chilenischen Cruciferen beschäftigt, unterwarf zur Lösung der Streitfrage die aus Saamen erzogenen und zur Blüthe gelangten Pflanzen einer genauern Untersuchung und fand, dass dieser unzweifelhaften Crucifere in der That 4 deutlich getrennte, gleich bei der ursprünglichen Anlage erkennbare Cotyledonen zukommen.

Reissek *Ueber die Befruchtung des Pflanzenkeims*. In: Haidinger's Berichten über die Mittheil. von Freunden d. Naturwiss. in Wien 1847. p. 2.

In der 1sten Sitzung der gedachten Gesellschaft am 27. April 1846 erläuterte Hr. Reissek seine in den Abhandlungen der Leop.-Carol. Akad. Bd. XXI. II. p. 468 niedergelegten Beobachtungen über den physiologischen Vorgang bei der Befruchtung des Pflanzenkeims. Nach einer historischen Uebersicht der bisherigen Leistungen auf genanntem Gebiete, berichtet der Verf. über seine gelungenen Versuche, Pollenschläuche sowohl in der Blattsubstanz, als in entzweigschnittenen Knollen, künstlich zur Entwicklung, selbst sogar zur Zellbildung an ihrem äussersten Ende zu bringen.

Henri Lecoq *De la fécondation naturelle et artificielle des végétaux et de l'hybridation*. Paris 1845. Svo.

Ueber diese bereits im Jahre 1845 erschienene Schrift geben die *Bibl. univ. de Genève* 1846. 15. Septbr. und *Froriep's Neue Notizen* Bd. 40. 1846. p. 248 einige Mittheilungen, aus denen hervorgeht, dass es dem Verf. vorzugsweise um die Uebertragung des Pollen zur Erzeugung von Bastarden zu thun war. — Das erst im Jahre 1846 in Deutschland bekannt gewordene Schriftchen konnte hier nicht füglich ungenannt bleiben, obschon Ref. dasselbe nicht zu Gesicht bekam!

Th. S. Ralf *Ueber die Befruchtung der britischen Veilchen*. *Flora* 1846. p. 590.

In der am 5. Mai stattgehabten Sitzung der Linné'schen Gesell-

schaft zu London theilte Ralf seine Beobachtungen über die Function der auf den gespornten Blumenblättern befindlichen Haare bei der Befruchtung der eigenthümlich geformten Narben in den Veilchenblüthen mit. Ist die Narbe rund und der Griffel gebogen, so sind halsbandförmige Haare zur Ueberführung des Pollens auf die Narbe zugegen.

G. Dickie *Fecundation in Plants*. In: The Annals of nat. history by Jardine, Selby etc. Tom. XVII. p. 5. No. 109.

Nach dem Erscheinen der Amici'schen Arbeit in der Botan. Zeit. 1847. p. 364 und der des Hrn. v. Mohl *ibid.* p. 465 über die Befruchtungsvorgänge bei den Orchideen dürfte es genügen, auf die Arbeit Dickie's nur aufmerksam zu machen, indem die von demselben in der gedachten Abhandlung ungelösten Zweifel in den Amici- v. Mohl'schen Untersuchungen ihre vollständigste Lösung finden möchten.

Guglielmo Gasparrini *Ricerche sulla origine dell' embrione seminale in alcune piante funerogame*. c. III. tav. — In: Atti della 7<sup>me</sup> adunanza degli Scienziati Italiani. Tom. I. p. 957. Napoli 1846. 4to. und im Giornale botanico italiano compilato per cura della sezione botanica dei congressi scientifici italiani da Filippo Parlatore. Anno II. Parte I. Tom. 1. p. 251—298. c. II. tabb.

Ueber diese längere Arbeit dürfte die Mittheilung des Commissionsberichts genügen, welchen im Auftrage der H. H. Rob. Brown, Link, Viliani und Tornabene, der Prof. Meneghini in der am 30. Septbr. stattgehabten Sitzung der Botanischen Section bei der 7ten Versammlung der italienischen Naturforscher und Aerzte zu Neapel im Jahre 1845 vortrug, und in Folge dessen die mit grossem Beifall aufgenommene Arbeit selbst in den oben citirten Acten des Congresses abgedruckt wurde:

1. Der eiweisshaltige Samen von *Cytinus* besitzt einen apicilaren (spitzenständigen) Embryo, weshalb diese Gattung zur Familie der Rafflesiaceen zu bringen ist.
2. Es dringen eigenthümliche Schläuche von *Cytinus* durch die Micropyle zum Eichen und hängen dem Embryo an, ohne dass jedoch über deren Ursprung etwas zu ermitteln gewesen wäre.
3. Die Apfelsinensamen (?) (*arancio*) sind polyembryonale.
4. In den Feigen fehlen sehr häufig die männlichen Blüthen gänzlich und, wenn gleich die zu den Blüthen führende Oeffnung längere Zeit verstopft wird, finden sich demungeachtet befruchtete und unbefruchtete Saamen.

Bestimmter als es die Commission auszusprechen wagt, äussert sich Gasparrini in einer im

Giornale botanico italiano Anno II. Pars I. tom. I. Firenze 1846. p. 1 unter dem Titel: „*Cenno sulla origine dell' embrione seminale nelle piante funerogame*“

erschienenen Arbeit, die sich übersetzt findet in den *Annales des sciences* Tom. V. p. 305. 1846. Der Verf. selbst ermittelt aus seinen Untersuchungen nämlich, dass:

1. der Embryo ohne Befruchtung entstehen kann;
2. dass der Embryo nach stattgehabter Befruchtung aus einer Zelle des Embryosacks (*vessichetta embrionale*) sich erzeugt, zu welcher der Pollenschlauch niemals hingedrungen ist (also gegen Schleiden's Theorie!);
3. dass der Embryo, bald nach Ankunft des Pollenschlauchs in der Micropyle, im Embryosacke entsteht. — Diese auch im *Musaeo* Vol. VIII. p. 46—52 unter demselben Titel abgedruckte Arbeit findet sich übersetzt in *Froriep's N. Notiz.* Bd. 40. p. 321.

Giambattista Amici *Sulla fecondazione delle Orchidee.* *Ann. Giornale botanico italiano compilato . . . da Filippo Parlatore* Anno II. P. I. T. I. Firenze 1846. p. 237—248 con tavole. Nebst Estratto del processo verbale della seduta del 16. Settembre 1846 della sezione botanica dell'ottavo congresso scientifico italiano riguardante la memoria del Cav. Amici sulla fecondazione delle Orchidee. *Ibid.* p. 249—251. — Uebersetzt von H. v. Mohl in dessen: *Botanischer Zeitung* 1847. p. 364—370 und 381—386.

Diese von der Commission (de Notaris, Moretti, Moris, Parlatore, Meneghini) überaus günstig beurtheilte Arbeit Amici's, welche derselbe am 16. Septbr. 1846 auf dem Congresse der italienischen Naturforscher zu Genua zum Vortrag brachte, tritt bestimmt gegen die Schleiden'sche Theorie der Befruchtung auf, indem deren Verfasser positiv ermittelt zu haben versichert, dass das Pollenschlauchende das schon vorhandene Embryobläschen keineswegs umstülpe, um in dessen Höhle zu gelangen; der Pollenschlauch lege sich vielmehr nur an den obern Theil des Bläschens an, bis er sich auflöst und verschwindet. — Der Verf. empfiehlt zur Prüfung dieser Thatsache *Orchis Morio* aber besonders auch *Orchis pyramidalis*. — Auf die bestätigende Arbeit v. Mohl kommen wir im nächsten Jahresberichte! Hier sei nur noch der Ort für eine Mittheilung des Hrn. Klotzsch (*Flora* 1846. p. 128 und *Neue Jenaische Literaturzeitung* 1846. p. 22), welcher in der am 18. Nov. 1845 stattgehabten Sitzung der Gesellschaft naturforschender Freunde über den Embryo der Orchideen sich dahin äusserte, dass dieser sich auf einer sehr niedern Stufe der Entwicklung zeige, indem er nur von einem Embryosacke und einer einfachen Saamenhaut, wie der Embryo von *Pyrola* und *Ledum* von lockern Eiweisszellen, eingeschlossen sei.

M. Tenore *Nota sulla generazione della pianta.* *Giornale botanico italiano*, Anno II. Parte I. Tom. I. Firenze 1846. p. 233—236.

Mit Gasparrini und Trécul, welcher Letztere die Befruchtung bei *Nymphaea lutea* ohne Pollenschlauch und nur durch Einwirkung der fovilla und der mucilaginosen Substanz vor sich gehen lässt, erklärt sich Tenore dahin, dass die stigmatische Feuchtigkeit und die fovilla zur Embryobildung für sich schon hinreichend seien, und es eines Pollenschlauchs dazu nicht bedürfe.

### Zur Lehre vom Saamen und Keimen.

Münter *Ueber den Embryo in den Samen von Nymphaea, Nuphar und Jambosa*. Im: Amtlichen Bericht über die 24. Versammlung deutscher Naturforscher und Aerzte in Kiel im September 1846. Kiel 1847. 4to. p. 199.

In der 4ten Sitzung der Botan. Section während der Versammlung der Naturforscher zu Kiel erläuterte Ref. den Bau der Gattung *Nymphaea* und *Nuphar* im Allgemeinen, durch Nachweisung der differenzirenden Momente in den Structurverhältnissen der einzelnen Organe und die Morphologie der Embryonen in den reifen Saamen insbesondere, indem er den bestandenen Zweifel über die Zahl der Cotyledonen dahin erledigte, dass die genannten beiden Gattungen durchweg 2 Cotyledonen besäßen. In Betreff der Gattung *Jambosa* (*Eugenia Jambos* L.) berichtete Ref., dass die scheinbaren Saamen, Conglomerate von Embryonen seien, deren ein Jeder mit 2 Cotyledonen, freilich der verschiedensten Form, keime.

Griffith *Ueber den Bau und das Keimen der Samen von Careya, namentlich der C. herbacea*. Flora 1846. p. 392.

Das Referat in der Flora (l. c.) giebt ausser dem Titel nur noch die Notiz, dass sich ein ähnlicher Bau bei *Barringtonia* befände und die Abhandlung des Verstorbenen, durch Zeichnungen erläutert, in der am 20. Jan. 1846 zu London stattgehabten Sitzung der Linné'schen Gesellschaft zum Vortrage gekommen sei.

Edwin Lankaster *Vom Keimen der Pflanzen*. Thüringer Gartenzeitung 1845. No. 38—42. Flora 1846. p. 76.

Diese aus den Report of the 15. meeting of british association at Cambridge entlehnte, am 24. Juni zum Vortrage gekommene Arbeit Lankaster's greift die bisherige Theorie des Keimens an. Der Verf. leitet die Absorption des Sauerstoffs der Atmosphäre, die Entwicklung der Kohlensäure und des Ammoniaks lediglich ab von der Zersetzung der Stärke und des Proteins, welche sich im Eiweiss der Saamen finden. Zur Unterstützung dieser Behauptung führt er unter andern Gründen auch den an, dass viele Pflanzen mit hartem Eiweiss, wie *Phytelephas macrocarpa*, *Phoenix dactylifera* etc. keimten, ohne merkliche Mengen Eiweiss zu verzehren. Diesem Beweisgrunde widersprechen indess die Hrn. Henslow und Josua Clarke, indem hierüber noch fernere Untersuchungen anzustellen wären.

Link *Ueber das Keimen von Zamia muricata*. Flora 1846. p. 432. — Neue Jenaische Literaturzeitung 1846. p. 617. — Botan. Zeitung 1846. p. 472.

In der am 19. Mai 1846 stattgehabten Sitzung der Gesellschaft naturforschender Freunde zu Berlin legte Hr. Link keimende Exemplare von *Zamia muricata* vor, aus denen sich ergab, dass dieselben mit einem Blatte, statt des Stammes, aus den Cotyledonen keimen und dieses Verhalten einen neuen Beweis für die Zweignatur der vermeintlichen Cycadeenblätter liefert. In derselben Sitzung zeigte der Vortragende auch einen Keimling von *Ribes rubrum* mit 3 Cotyledonen.

Strickland, Daubeny, Henslow, Lindley *Sixth report of a committee appointed to continue their Experiments on the vitality of seeds*. In: Report of the sixteenth meeting of the british association for the advancement of science at Southampton 1846. London 1847. p. 20.

Die bereits 1843 begonnenen Keimversuche wurden mit Saamen aus sehr verschiedenen Jahrgängen (1812—1845) zu Oxford, Hitcham und Chiswick fortgesetzt. Die Resultate finden sich in den p. 21—24 l. c. angeführten Tabellen, die eines Auszugs nicht fähig, für den practischen Gärtner und Oekonomen jedoch nicht ohne Interesse sind.

Decandolle Alph. *Sur la durée relative de germer dans les graines appartenant à diverses familles*. In: Annales des sciences natur. Tom. VI. p. 373. 1846.

Der bisherige Zustand unsers Wissens über die Dauer der Keimfähigkeit veranlasste den Verf. schon im Jahre 1832 jene Versuche anzustellen, wovon in der Physiologie, botanique p. 639 von Pyramus Decandolle die Rede ist. Im Jahre 1846 nahm der Verf. die damals übrig gebliebene Portion verschiedener Sämereien, um deren Keimfähigkeit nach dem Verlaufe von nunmehr 15 Jahren zu prüfen. — Die an einem dunkeln, trocknen, dem Temperaturwechsel nicht ausgesetzten Orte aufbewahrten Saamen, welche 368 Species der verschiedensten Species und Gattungen angehörten, wurden zu 20 Stück für jede Species ausgesäet, von Zeit zu Zeit gegossen, während sie im Juni einer mittlern Temperatur von 19° C., in Juli einer mittlern Temperatur von 18,5° C. ausgesetzt waren. — Von den 368 Saamen keimten nur 17 und unter diesen entwickelten sich nur 15 Pflanzen von 20 *Dolichos unguiculatus*-Saamen. Die Mehrzahl gab nur 1, 2 oder 3 Pflanzen auf 20 Körner. *Lavatera cretica* jedoch 6.

Von 10 Spec. aus der Fam. der Malvaceen	keimten 5 also	0,50
„ 45 „ „ „ „ „ Leguminosen	„ 9	„ 0,20
„ 30 „ „ „ „ „ Labiaten	„ 1	„ 0,03
„ 10 „ „ „ „ „ Scrophulariaceen	„ 0	„ 0,00
„ 10 „ „ „ „ „ Umbelliferen	„ 0	„ do.

Von 16 Spec. aus der Fam. der Caryophyllen	keimten 0 also 0,00
" 32 " " " " " Gramineen	" 0 " do.
" 34 " " " " " Cruciferen	" 0 " do.
" 45 " " " " " Compositen	" 0 " do.

Von 357 Saamen, von denen man die Lebensdauer der Pflanzen kennt, gehörten

180 zu den Einjährigen,	von denen 9 keimten, also 5,0 p. C.
28 " " Zweijährigen,	" " 0 " " 0,0 p. C.
105 " " Ausdauernden,	" " 4 " " 3,8 p. C.
44 " " Holzgewächsen,	" " 3 " " 6,7 p. C.

Zweijährige Gewächse conservirten ihre Keimfähigkeit demnach nicht, Holzgewächse dagegen im überwiegenden Grade. — Ob die Grösse der Saamen von Einfluss auf die Erhaltung der Keimfähigkeit war, liess sich nicht vollständig ermitteln, ganz kleine Saamen keimten indess nicht. — Verf. ermittelte schliesslich auch, dass die Eigenschaft, die Keimfähigkeit längere Zeit zu bewahren, vorzugsweise den langsam keimenden Pflanzen eigenthümlich sei, obschon freilich auch die rasch keimende Balsamine zu den Pflanzen gehört, die nach 15 Jahren noch keimfähig sind.

### Zur Lehre vom Parasitismus und den Bastardbildungen.

*Ueber den Parasitismus der Pyrolaceen*, deren Embryo mit dem Embryo der Monotropeen gleiche Lage besitzt, sprach Hr. Dr. Klotzsch in der am 18. August 1846 stattgefundenen Sitzung der Gesellschaft naturforschender Freunde zu Berlin. Flora 1846. p. 12. — Neue Jenaische Literaturzeitung 1846. p. 1037.

Duchartre *Note sur l'Hypopitys multiflora Scop.* In: Annales des sciences naturelles. Tom. VI. p. 29—42.

In dieser Abhandlung, denn eine solche ist sie vielmehr als eine Note, sucht der Verf. den Beweis zu führen, dass die unter dem Namen *Monotropa Hypopitys* früher bekannte, jetzt *Hypopitys multiflora Scop.* genannte Pflanze keineswegs zu den wahren Parasiten gehöre und er sich der in der Flora *londinensis* ausgesprochenen Ansicht des Hrn. Graves durchaus anschliessen müsse, indem weder die directe Untersuchung der Wurzeln, noch die Organisation der Pflanze sie zur Aufnahme in die Abtheilung der parasitischen Gewächse qualificirt mache.

Wimmer, Zur Flora von Schlesien. Nachträge und Berichtigungen. 1. Bastardbildungen. Flora 1846. p. 145.

Nachdem der Verf. bereits im Jahrgange 1845. No. 28 der Flora von den in Schlesien beobachteten hybriden *Salices* eine Notiz niedergelegt hatte, sieht sich derselbe nunmehr veranlasst, seine An-

sichten über den Begriff der Hybridität und die Existenz der hybriden Pflanzenform im Allgemeinen vorzutragen. Die Vereinigung der Generationszellen zweier verschiedener Arten hält der Verf. für möglich, doch bedürfte es zur vollständigen Entscheidung der Frage noch des Experiments. Dem in Folge einer solchen Vereinigung entstandenen Bastarde fehlt indess die Bildungsfähigkeit eines ihn selbst fortpflanzenden Embryos, wodurch er zur Species werden würde. Der Bastard bleibt daher nur Individuum. Wären Bastarde zur Embryobildung fähig, so wäre es um die Art (species) geschehen, die Folge würde ein endliches Verschwinden der Art, d. h. chaotisches Ineinanderfliessen der Formen sein. — Verf. vermuthet, dass die Bienen vorzugsweise die Bastardzeugungen durch Uebertragen des Pollens herbeiführen; die Bastardzeugung selbst scheint nach dem Verf. indess nur wenigen Sippen eigen zu sein. z. B. *Salix*, *Cirsium*, *Verbascum*, *Hieracium*. Die Bezeichnung der Bastardformen wünscht der Verf. nach Schiede, welcher die Namen der Stammarten zu verbinden pflegt.

Siegfried Reissek *Ueber Endophyten der Pflanzenzelle, eine gesetzmässige den Samenfüden oder beweglichen Spiralfasern analoge Erscheinung*. Aus den Naturwissenschaftlichen Abhandlungen gesammelt und herausgegeben von W. Haidinger. Wien 1846. 4to. S. 1—16. c. tab.

§. 1—9 dieser fleissig bearbeiteten Schrift enthalten die Beobachtungen. §. 10 die Resultate. §. 11—13 Reflexionen. — Wir entnehmen dem §. 10 Folgendes:

In den Rindenzellen der Wurzel verschiedener Mono- und Dicotylen tritt eine normale Bildung von Fadenpilzen in verschiedenen Entwicklungsgraden auf. Am höchsten entwickelt sind die Pilze in den unterirdischen Wurzeln der Orchideen, am niedrigsten in den Wurzeln der meisten andern Mono- und Dicotylen. — Die Pilze entstehen aus den zartesten Körnchen, welche den Cytoblasten zusammensetzen, oder Ueberreste der Cytoblastenbildung oder Anfänge einer solchen sind. Die Körnchen sind die Sporen des Pilzes. Innerhalb der Mutterzelle erzeugt der Pilz keine Sporen. Die Pilze entstehen durch Urzeugung aus dem normalen Zellinhalte etc.

Da es sich hier um die überaus wichtige Frage der Urzeugung handelt, für welche neue Thatsachen vorgebracht worden sind, so können wir nicht umhin, die Acten, als noch immer nicht spruchreif, an den für die angeregte Frage sich interessirenden Ausschuss unter den Pflanzenphysiologen Europa's zur nochmaligen Prüfung zurückgehen zu lassen.

## N a c h t r a g.

Link *Ueber das Anwachsen der Theile in den Pflanzen.* 2te Abhandl. In den: Abhandlungen der Königl. Akademie der Wissenschaften zu Berlin. Aus dem Jahre 1845. Berlin 1847. p. 393.

Diese am 24. Juli 1845 in der Königl. Akademie der Wissenschaften gelesene Abhandlung knüpft an die im Jahre 1836 vorgetragene erste Abhandlung an, die es sich nämlich zur Aufgabe gestellt hatte, das den organischen Körpern eigenthümliche Vermögen der Trennung schon gebildeter Theile durch Einschaltung neuer auch in den Pflanzen nachzuweisen. Die vorliegende Abhandlung an dieser Thatsache festhaltend, erläutert das Anwachsen der Stämme und Aeste dicotyler Pflanzen in die Dicke vermittelst des Zwischenwachsens.

Gustave Thuret *Note sur les Zoospores des algues.* In: Bulletins de l'académie royale des sciences des lettres et des beaux-arts de Belgique. Tom. XIII. Part. II. Bruxelles 1846. p. 356—360.

Gustaf Silfverstråhle *Bestimmung der Divergenz von Blüthern und Knospen.* A. d. Schwed. v. C. F. Beilschmied, in: Archiv scandinavischer Beiträge zur Naturgeschichte von Chr. Fr. Hornschuch. Th. I. Greifswald 1845. p. 382.

Elias Fries *Das Vaterland der Gewächse.* A. d. Schwed. von Hornschuch. Ibid. p. 319—343.

E. Fries *Ueber den Einfluss der Witterung auf die Vegetation im Jahre 1844.* A. d. Schwed. von Hornschuch. Ibid. p. 454—461.

de Tristan *Études phytologiques sur la nature et la direction des puissances actives dans la végétation.* (Cinquième Mém.) Comptes rendus hebdomad. des séances de l'académie des sciences. Tom. XXIII. Paris 1846 p. 1109.

Aus dem sehr kurzen Commissionsberichte der franz. Akademiker ersieht man nichts weiter, als dass sich der Verf. in seinem 22 Sätze umfassenden Mémoire über die bei der Zellbildung auftretenden chemischen Phänomene und deren Modificationen durch die herbeigeführte Lebenskraft (action vitale) geäußert zu haben scheint.

Gasparrini *Nota sulla morfologia degli Ascidii.* Im: Giornale botanico italiano da Filippo Parlatore. Anno II. Parte I. Tome I. Firenze 1846. p. 320—324.

Giuseppe Clementi *Memoria sull' anatomia della vaniglia a foglie piane* (*Vanilla planifolia* Andr.) Venezia 1846.

## Namens-Verzeichniss der Schriftsteller.

- |                                  |  |
|----------------------------------|--|
| Abich 279.                       | Göppert 309. 310.                        |
| Amici 329.                       | Golding Bird 233. 296.                   |
| Arppe 249.                       | Goldmann, J. 221. 267. 295.              |
| Aubergier, H. 255.               | Goupil 234.                              |
| Barnéoud, M. 300. 323. 324. 327. | Griffith, W. 298. 299. 317. 330.         |
| Bartels, C. G. 219.              | Grisebach 316.                           |
| Bell-Salter, T. 320.             | Guibourt 240.                            |
| Berthemot 252.                   | Haidinger 211.                           |
| Bley, L. F. 256.                 | Hammerschmidt 213. 289.                  |
| Bouchardat 265. 304.             | Harrison 230.                            |
| Boussingault 262.                | Harting, P. 234. 284.                    |
| Böttger 234.                     | Hendess, H. 239.                         |
| Braconnot, M. H. 264.            | Henfrey, Arth. 286.                      |
| Brunner, C. 321.                 | Heuslow 331.                             |
| Buchner, A. 256. 261.            | Hlubek, F. X. 275.                       |
| Bynoe 249.                       | Hruschauer, Fr. 268.                     |
| Chatin 264.                      | Hunt, R. 229.                            |
| Chevandier, E. 213.              | Jahn, Fr. 245.                           |
| Clarke, B. 322.                  | Kirschleger, Fréd. 317.                  |
| Cotterau fils 244.               | Klotzsch 329. 332.                       |
| Dalton-Hooker, J. 299.           | Knop, W. 230. 232. 259. 295.             |
| Dassen 305. 311. 313.            | Kosmann, C. Ph. 255.                     |
| Daubeny 271. 277. 331.           | Krause, G. 324.                          |
| Davy, J. 275.                    | Kreyssig, W. A. 273. 280.                |
| Decandolle 331.                  | Krocker, E. O. F. 270.                   |
| Decaisne, M. J. 300.             | Kuhlmann, Fr. 272.                       |
| Dickie, G. 328.                  | Kunth 321.                               |
| Döbereiner, Fr. 257.             | Langlois 261.                            |
| Doppler, Chr. 212.               | Lankaster 215. 330.                      |
| Dove, H. W. 224. 225.            | Lassaigne 239.                           |
| Duchartre 332.                   | Lecocq 327.                              |
| Du Ménil 266.                    | Lerch, J. Ud. 260.                       |
| Durand 217. 218. 308.            | Lewy, B. 250. 266.                       |
| Dutrochet 218. 307.              | Lindley 331.                             |
| Duval 255.                       | Link 233. 242. 299. 304. 17. 24. 31. 31. |
| Erdmann, O. L. 232.              | Lucas 233.                               |
| Fée 216. 320.                    | Lüdersdorf 258. 295.                     |
| Frignet d'Autry 317.             | Maclagan, Dougl. 244.                    |
| Fritsch 229.                     | Malaguti, F. 237.                        |
| Fromberg, P. F. H. 267.          | Mansfield 230.                           |
| Fuckel, L. 318.                  | Marchand 270. 275.                       |
| Fyfe 230.                        | Martius 253.                             |
| Gardner, P. 220.                 | Martius v. 298. 319. 326.                |
| Gasparrini, Guil. 328. 334.      | Matteucci, Ch. 221.                      |
| Gaudichaud 302.                  | Maurach 256.                             |

- Mechi, J. 230.  
 Meier, L. 257.  
 Mercklin, C. E. v. 314.  
 Mettenius, G. 297. 314.  
 Miquel 248.  
 Mirbel 239. 263. 302.  
 Mitscherlich, E. 268.  
 Möllendorff, v. 279.  
 Mohl, H. v. 211. 285. 290.  
 Mulder, G. J. 235. 247. 249.  
 Müller, Joh. 269.  
 Münter 310. 330.  
 Nägeli, C. 281. 283. 294. 308. 316.  
 Nesbit 260.  
 Nohert 211.  
 Nolte 311.  
 Nourse, Will. E. C. 318.  
 Osswald, M. 252.  
 Ortloff, Fr. 253.  
 Payen 257. 263. 301. 302.  
 Pearsell 230.  
 Pelletier fils 229.  
 Percy 258.  
 Pereira 243.  
 Petzholdt 231.  
 Pleischl 223.  
 Quekett, E. J. 240. 289.  
 Ralf, Th. S. 327.  
 Ralph, F. S. 325.  
 Redtenbacher 257.  
 Reinsch 256.  
 Reissek, S. 215. 240. 248. 283.  
     287. 293. 326. 327. 333.  
 Riess, P. 215.  
 Robin-Massé 263.  
 Robiquet 255. 318.  
 Rochleder 257.  
 Rüper 323. 325.  
 Salm-Horstmar (Fürst zu) 276.  
 Sauvanan 269.  
 Schacht, H. 236.  
 Schleiden, J. M. 291.  
 Schlösing 254.  
 Schlossberger 280.  
 Schmitz, J. 295.  
 Schnedermann 259. 295.  
 Schomburgk, Rob. 243.  
 Schubart 295.  
 Schultz-Schutzenstein, C. H. 292.  
 Schunck, E. 258.  
 Solly, Ed. 219.  
 Sommerville, Mad. 218.  
 Soubeiran, E. 252.  
 Stenhouse, J. 251.  
 Stocks, J. E. 300.  
 Stevens, James 243.  
 Stokes 248.  
 Strickland 331.  
 Sturgeon 230.  
 Targioni Tozzetti, A. 264.  
 Tenore 329.  
 Teschemacher, J. E. 250. 275.  
 Thomson, John 259.  
 Thomson, Rob. 251.  
 Thuret, G. 334.  
 Thwaites, G. H. K. 287. 293.  
 Tilley, Th. 244.  
 Torr, W. 230.  
 Trécul 303.  
 Tristan 334.  
 Unger, Fr. 292.  
 Varley 296.  
 Vogel 265.  
 Wackenroder, H. 238.  
 Wahlberg 305.  
 Weitenweber, W. R. 257.  
 Wertheim, G. 213.  
 Westendorp 293.  
 Wichura, M. 319. 321.  
 Wimmer 332.  
 Woskressensky, A. 242.  
 Wrightson 231.  
 Wydler, H. 321. 322.  
 Zanon 254.  
 Zuccarini 326.  
     Anonyma:  
     Gluten 254.  
     Milchsäftgefäße 287.  
     Olibanum 251.  
     Zuckerschaumerde 271.

## Bericht über die Leistungen in der Herpetologie während des Jahres 1846.

Von

Dr. F. H. Troschel.

Bereits im Jahre 1845 erschien von v. Tschudi's Fauna peruana die Herpetologie. Diese enthält zuerst eine systematische Zusammenstellung der aus Peru bekannten Reptilien, wie dieselbe in diesem Archiv 1845. p. 150 zuerst abgedruckt ist, mit Hinzufügung von 3 Arten: *Hoplopodium peruvianum* Fitz. (*Hemidactylus peruvianus* Wieg.), *Lachesis rhombeata* Pr. Max. und *Coecilia albiventris* Daud., wodurch die Zahl der sämtlichen Arten auf 79 erhöht wird. Darauf folgt eine Beschreibung der neuen Arten, von denen die meisten auf 12 colorirten Steindrucktafeln abgebildet sind. Auch über manche andere Arten finden sich sowohl kritische Bemerkungen als auch Angaben über den nähern Fundort und das Vorkommen überhaupt. Da bereits in dem oben erwähnten *Consp. in diesem Archiv* Diagnosen abgedruckt sind, so sehe ich mich eines näheren Eingehens auf die neuen Arten überhoben.

Berthold lieferte einen Beitrag zur Herpetologie (Ueber verschiedene neue oder seltene Reptilien aus Neu-Granada, Göttingen, 1846. 4.), indem er eine kleine Sammlung von 19 Gattungen mit 24 Arten, von denen 7 bisher noch unbekannt waren, beschrieb. Dieselbe stammt aus der Provinz Popayan in Neu-Granada, etwa 2° N. B. und 301° L. Es sind 7 Eidechsen, von denen vier eine weitere Verbreitung haben, 2 neu sind; 14 Schlangen, unter denen 2 neu; endlich 3 Frösche, unter denen 2 neu. Eine Tafel mit Abbildungen erläutert die neuen Arten. Dieselben sind unten näher bezeichnet.

S. Müller's Betrachtungen über den Charakter der Thierwelt auf den Inseln des indischen Archipels beziehen sich

auch auf die Klasse der Reptilien. Es sind aus jenem Inselreich nahe an 160 Arten bekannt, fast der sechste Theil aller bis jetzt bekannten Arten; die Schlangen betragen etwa die Hälfte. (Dies Archiv 1846. I. p. 120).

Strickland theilte Beobachtungen des Capitains Begbie über die Naturgeschichte der Malayischen Halbinsel mit. Er fand daselbst drei Schildkröten: *Cistudo amboinensis*, *Chelonia mydas* und *Ch. imbricata*; 8 Echsen und 13 Schlangen. (Annals of nat. hist. XVII. p. 408).

In einem Verzeichnisse der innerhalb des Preussischen Regierungsbezirks Arnsberg bis jetzt beobachteten wild lebenden Wirbelthiere von Suffrian (Verhandlungen des naturwiss. Vereins für das Herzogthum Nassau zu Wiesbaden 1846. p. 126) werden 16 Amphibien angegeben. Schildkröten kommen daselbst nicht vor, auch ist *Vipera berus* bisher noch nicht aufgefunden.

In einem Verzeichniss der in Ost- und Westpreussen vorkommenden Wirbelthiere von Heinrich Rathke werden von Amphibien 1 Schildkröte, 4 Echsen, 4 Schlangen und 12 Batrachier aufgezählt, also im Ganzen 21 Amphibien. Ausserdem soll *Salamandra maculata* in der Nähe von Königsberg vorkommen, jedoch hat das dortige Museum noch kein Exemplar davon aus jener Gegend erhalten können. (Neue Preuss. Provinzial-Blätter Band II. Heft 1).

Wells fand in der Nähe von Liverpool folgende Amphibien: *Zootoca vivipara*, *Lacerta agilis*, *Natrix torquata*, *Vipera communis*, *Triton palustris*, *aquaticus*, *vulgaris*, *Rana temporaria*, *Bufo vulgaris*. Ausserdem fand er eine schwarze Eidechse, die er für neu zu halten scheint. (Annals XVII. p. 449).

### Chelonii.

Vorläufige Bemerkungen betreffend die Entwicklung der Schildkröten von Heinrich Rathke. (Müller's Archiv 1846. p. 333). Notice préliminaire sur le développement des cheloniens (Annales des sciences naturelles. 3. série. Vol. V. p. 161).

Rathke beobachtete einige Eigenthümlichkeiten an *Sphargis coriacea* (Müller's Archiv 1846. p. 292). Die Luftröhre ist

durch eine senkrechte Scheidewand in zwei Seitenhälften getheilt. Die Speiseröhre ist sehr lang, macht zwei Krümmungen und ist innen mit Zapfen besetzt. Der Magen ist ein Sack, der von der hintern Krümmung der Speiseröhre umfaßt wird.

### S a u r i.

Gray beschrieb einige neue Arten Indischer Eidechsen, die er von Madras erhielt (Annals XVIII. p. 429), die im Folgenden angegeben sind.

*Goniodactylus indicus* Gray Annals XVIII. p. 429, braun, mit dunkleren Flecken, Schuppen sechsseitig.

*Polychrus guttuosus* Berthold l. c. *paleari laevi*, non dentato, squamis omnibus carinatis, plurimis multicarinatis, subcollaribus caeteris duplo majoribus. Oben rostbraun, unten olivengrün. 22".

*Anolis latifrons* Berthold l. c. articulo digitorum antepenultimo valde dilatato; squamis laevibus, imbricatis, aequalibus; plica nuchali cutanea, parva, — dorsali caudalique nulla; maxillae apice rotundato, non prominente; scutellorum frontaliu seriebus longitudinalibus 4—6. Olivengrün mit schwarzen Flecken, vor der Schulter ein grosser schwarzer Fleck mit mehreren weissen Schüppchen, über der Stirn eine weissgelbe Binde. 15".

Neill beobachtete ein lebendes Exemplar von *Phrynosoma Harlanii*. Es frass Fliegen, doch nur lebendige, und nicht in Gegenwart Anderer, und springt in kleinen Sätzen, die seine doppelte Länge nicht erreichen (Annals of nat. hist. XVII. p. 99).

*Calotes viridis* Gray (Annals XVIII. p. 429). Nacken mit zwei einzelnen Stacheln über den Ohren; Hals ohne Grube vor der Schulter, aber mit dunklen Flecken hinten am Unterkiefer, Augenbrauen nicht gehört; grün. Verwandt mit *C. versicolor*, aber einfarbig.

*Salea Jerdonii* Gray ib. Nacken- und Rückenkamm aus länglichen zusammengedrückten Schuppen gebildet, Schwanz mit einem gekielten Kamm. Schwärzlich mit weissen Flecken, die Querbinden bilden, unten weiss.

W. M. Carpenter beschrieb in Silliman American Journal 1846. Juli. p. 89 die eigenthümlichen Schwanzmuskeln der Gattung *Ophiosaurus*, bei der der Schwanz wie bei manchen anderen Echsen, wie bei unserer Blindschleiche, so leicht zerbricht.

Aus der Familie der Scincoiden werden von Gray (Annals XVIII. p. 430) als neu aufgestellt: *Mocoo bilineata* olivenfarbig mit zwei schwarzen Streifen.

*Riopa albopunctata* hell olivenbraun, Seiten des Kopfes und der vordern Hälfte des Körpers schwärzlich, fein weiss gesprenkelt.

*Euprepis trilineata* Schuppen mit 5 Kielen, hell olivenfarbig mit braunen weissgerandeten Flecken, Kopf und vordere Hälfte des Körpers mit drei hellen dunkel gerandeten Streifen.

### Serpentes.

*Calamaria Degenhardtii* Berthold l. c. terrea, micans, infra variegata; scuto loreo nullo, praeoculari parvo; squamarum laevium seriebus 17; scutis abdominalibus 156, subcaudalibus 33; cauda  $\frac{1}{2}$ .

P. Schmidt beschreibt in den Abhandlungen des Hamburger naturw. Vereins Band I. 1846. p. 166 eine neue Wasserschlange *Hydrophis schizopholis*. Breit lanzettförmige, sich ziegelartig deckende, in der Mitte mit zwei in die Länge gezogenen Tuberkeln versehene Rückenschuppen. Zwei Längsreihen glatter Bauchschuppen, die zu einer Sutura zusammentreten, und an der Spitze mit einer Einkerbung versehen sind. Am Halse treten diese neben einander liegenden Schuppen auf die Länge von 4 Centim. zu einer einzigen Kerbschuppe zusammen. Kastanienbraune Grundfärbung, über welche schwarzbraune Halbbinden von oben nach unten und alternirend von unten nach oben laufen; ringförmige, den Schwanz umgebende Binden. Chinesisches Meer.

Eine neue Gattung von Schlangen aus der Hydrenfamilie stellte Gray Annals XVIII. p. 284 auf und bildet Kopf und Schwanz in J. Beete Jukes Narrative of the surveying voyage of H. M. S. Fly commanded by Capt. Blackwood p. 332 ab.

Diese Gattung *Hypothrophis* bildet den Uebergang von Aipysurus zu Hydrus. Der Kopf ist niedrig, breit, vorn abgerundet. Kopfschilder zahlreich, ungleich, glatt, Perietalschild gross, 3 obere Augenschilder, Nasenschilder oberhalb, gross; ein vorderes und drei hintere Augenschilder; die Nasenlöcher halbmondförmig, in der Mitte der Nasenplatten. Bauch zusammengedrückt, scharf gekielt, Schwanz auch oben gekielt. Die einzige Art *H. Jukesii* ist von Darnley Island.

*Trigonocephalus Schlegelii* Berthold l. c. alliaceus, supra brunneo-maculatus, infra flavo-virens, in utroque latere serie macularum argillacearum; capite supra squamoso; superciliis granuloso-aculeatis; squamarum carinatarum seriebus 21, scutis 150, scutellis 50, cauda  $\frac{1}{5}$ .

### Batrachii.

In den Abhandlungen aus dem Gebiete der Naturwissenschaften, herausgegeben von dem naturwissenschaftlichen Verein in Hamburg. Band 1. 1846, findet sich ein längerer Aufsatz: Die Entwicklung des Froschembryo's; insbesondere des

Muskel- und Genitalsystems. Ein neuer Beitrag zur Lehre der Epigenese von Dr. Steinheim. Dazu gehören zwei Steindruck-Tafeln.

F. H. Bidder Vergleichend-anatomische und histologische Untersuchungen über die männlichen Geschlechts- und Harnwerkzeuge der nackten Amphibien. Mit drei lithographirten Tafeln. Dorpat 1846. 4. Nach einer geschichtlichen Uebersicht der bisherigen Untersuchungen, sind die neuen Beobachtungen über die Harn- und Samenausführungsgänge an *Rana*, *Bufo*, *Triton*, *Salamandra*, *Menopoma*, *Siredon* und *Proteus* mitgetheilt, und durch Abbildungen erläutert. Die dritte Abtheilung beschäftigt sich mit den Untersuchungen über die Textur der Niere überhaupt und der *Triton*-Niere insbesondere. Die vierte Abtheilung enthält Bemerkungen zur Genese der männlichen Geschlechts- und Harnwerkzeuge.

Steenstrup behauptet, es seien unter *Rana temporaria* L. zwei Arten verwechselt. (Amtlicher Bericht über die 24 Vers. der Naturf. in Kiel 1846. p. 131). *Rana oxyrhinus* hat einen kegelförmig zugespitzten Kopf mit spitziger über den Unterkiefer hervorragender Schnauze. Der Höcker an der Wurzel der äussersten Zehe von einem bedeutenden Knochen unterstützt, sehr zusammengedrückt, gross, knorpelhart,  $\frac{2}{3}$  dieser äussersten Zehe ausmachend. Die Schwimnhaut reicht beim Männchen bis an das zweite äusserste Glied der längsten Zehe; beim Weibchen dagegen stehen die drei äussersten Glieder aus der Schwimnhaut frei hervor. Die Stirnbeine sind gewölbt, sehr schmal. — *R. platyrhinus* hat den Kopf breit, gerundet, oben sehr flach, mit stumpfer, sehr wenig vorragender Schnauze. Der Höcker an der Wurzel der kleinsten Zehe länglich rund, von einem sehr unbedeutenden Knochen unterstützt, weich,  $\frac{1}{3}$  der äussersten Zehe ausmachend. Die Schwimnhaut bei beiden Geschlechtern bis an das zweite äusserste Glied der längsten Zehe reichend. Stirnbeine flach, bisweilen ausgehöhlt, sehr breit. — Verf. fügt die Bemerkung hinzu, die Männchen mehrerer Amphibienarten, namentlich *Rana oxyrhinus*, *Triton cristatus* und *punctatus*, überwintern nur im Wasser, und seien überhaupt mehr Wasserthiere, als die Weibchen, die sich auf der Erde verkriechen, so dass also die letzteren eine vom Larvenzustande weit mehr entfernte Stufe erreichten.

*Phyllobates melanorrhinus* Berthold l. c. pollice digitis longiore; linguae margine posteriore libero integro; verruca subtarsali nulla; supra luridus, infra nigricans, naso atro. 18 Linien ohne die Beine.

*Dendrobates histrionicus* Berthold l. c. digito primo secundo paulo brevior; lenticulis digitorum tympano multo minoribus; dorso

glaberrimo, utrinque plica longitudinali parva. Oberhalb schwarz, mit einem oder zwei rothen ovalen Flecken, unterhalb roth.

Steenstrup unterscheidet von *Bufo vulgaris* eine neue Art *B. commutatus* wegen der gewölbten Stirn, die Stirnbeine dreimal so lang wie breit; wogegen bei *B. vulgaris* die Stirnbeine kaum doppelt so lang wie breit sind. (Amtlicher Bericht über die 24 Vers. d. Naturforscher in Kiel. 1846. p. 134.

*Bufo cruciger* P. Schmidt Abhandl. des Hamburger naturwiss. Vereins. Band I. p. 169. Die Gestalt ist schlanker als bei den meisten Kröten. Der erste und dritte Finger ist grösser als der zweite und vierte; an den Zehen befindet sich eine Andeutung von Schwimmhäuten, unter ihnen ist die vierte Zehe bedeutend hervortretend. Das Tympanum gross und deutlich. Ovale in die Länge gezogene Parotiden, welche oberhalb das Tympanum beginnend bis zur Schulter herabsteigen. Glatter Rücken, einzelne grössere Tuberkel an den Weichen und Extremitäten. Die untere Seite des Körpers mit gleichmässig kleinen Tuberkeln besät. Prächtig carminrothe Färbung mit einem gelben Rückenstreifen, der in der Mitte ein Kreuz darstellt; gelbe Bänder an den Extremitäten. Cap.

Heinrich Freyer giebt in diesem Archiv 1846. I. p. 289. Taf. 4. Fig. A. eine Abbildung einer neuen Art von *Hypochthon* (*Proteus*), der jedoch noch kein Name beigelegt ist. Er fügt die Bemerkung hinzu, dass die ausgewachsenen Thiere dieser Gattung noch nicht bekannt sein möchten, weshalb man die Fortpflanzungsweise noch nicht kenne. Möchte es ihm gelingen, sie aufzuklären.

## Bericht über die Leistungen in der Ichthyologie während des Jahres 1846.

Von

Dr. F. H. Troschel.

---

Das Jahr 1846 brachte uns von Cuvier und Valenciennes *Histoire naturelle des poissons* zwei Bände. Der 18te Band enthält den Schluss der Karpfenfamilie mit Einschluss der Cyprinodonten und den Anfang der Hechte; den Beschluss macht ein Supplement, in welchem die Gattungen *Trichomycteres* Val. und *Eremophilus* Humb., die zu den Welsen gehören, abgehandelt werden. Im 19ten Bande findet sich dann die Fortsetzung der Hechtfamilie und einige Familien der Weichflosser, die zwischen den Hechten und Häringen stehen. Einige nähere Angaben sollen unten am entsprechenden Orte folgen. Dem baldigen Erscheinen der folgenden Bände sieht gewiss jeder Ichthyologe mit Sehnsucht entgegen; besonders der, welcher vielfach in den Fall kommt Fische zu bestimmen, muss ein Buch, in welchem die bekannten Arten vollständig zusammengestellt sind, wie in dem vorliegenden, freudig begrüßen.

J. Müller machte in diesem Archiv 1846. I. p. 190 fernere Bemerkungen über den Bau der Ganoiden bekannt. Der ausführlichen Abhandlung desselben Verf. über die Ganoiden in den Schriften der Academie der Wissenschaften zu Berlin vom Jahre 1846, in der alle die in einzelnen Abhandlungen publicirten Thatsachen zusammengestellt sind, ist schon im vorjährigen Bericht Erwähnung gethan. Die daselbst niedergelegten Beobachtungen sind so reichhaltig, dass sie einen Auszug nicht zulassen, und muss daher auf dieses für die Ichthyologie so äusserst wichtige Werk selbst verwiesen werden.

In einer kleinen Schrift: Bemerkungen über das Verhältniss der Ganoiden zu den Clupeiden, insbesondere zu Butirinus von Stannius, Rostock 1846, macht der Verf. Einwendungen dagegen, dass die Ganoiden durch eine sichere Grenze von den Knochenfischen getrennt seien, und er findet namentlich in der Gattung Butirinus, über die manche anatomische Notizen beigebracht sind, eine Uebergangsform zwischen den Clupeiden und Ganoiden. Dieser Uebergang zeigt sich besonders in dem Vorhandensein von 4 Klappen in zwei Reihen, welche in einer kurzen muskulösen Verlängerung des Ventrikels, die in die Höhle des Bulbus wenig aber frei hineinragt, befestigt sind, und ferner in dem Rudiment einer Spirakklappe. Verf. sieht jedoch selbst die in Rede stehende Gattung nicht als einen wirklichen Ganoiden an; er will nur andeuten, dass die Grenzen zwischen den Ordnungen nicht allzuschroff seien.

Catalogo metodico dei pesci europei di Carlo L. principe Bonaparte. (Atti della settima adunanza degli scienziati italiani tenuta in Napoli dal 20 di settembre à 5 di ottobre del 1845. Parte secunda Napoli 1846. 4.). Es werden hier 848 Fische in 275 Gattungen aufgezählt, mit Angabe der Synonyme.

Suffrian machte in den Verh. des naturw. Vereins für das Herzogthum Nassau zu Wiesbaden 1846. p. 126 ein Verzeichniss der innerhalb des Preussischen Regierungsbezirks Arnsberg bis jetzt beobachteten Wirbelthiere bekannt. Der Verf. sagt am Schluss, dass von den 18 Arten Fischen nur 16 als eigentliche Bewohner des Regierungsbezirks angesehen werden können, indem *Salmo trutta* nur zur Laichzeit in Ruhr und Sieg tritt, und *Acerina cernua* nur selten in denselben Flüssen gefunden wird, wohin dieser Fisch aus dem Rheine kommt. Die Armuth der Fischfauna erklärt sich durch den Mangel grösserer Flüsse und Seen. *Salmo salar* ist als verloren zu betrachten, früher ging er öfters in die Sieg hinein, wovon er jetzt durch die in der untern Sieg angelegten Lachsfänge abgehalten wird. *C. carpio*, *brama* und *auratus* werden nur künstlich erzogen und gehegt, und sind daher nicht mit aufgezählt.

Nach Rathke's Verzeichniss der in Ost- und Westpreussen vorkommenden Wirbelthiere (Neue Preussische Provinzial-Blätter Band II. Heft 1) sind aus der Klasse der Fische 76 Arten angegeben. Ob ausserdem *Cyprinus Aphyia*, *Gadus minutus*, *Gadus Pollachius*, *Cottus quadricornis*, *Acerina Schraitzer*, *Acipenser Ruthenus*, *Squalus pristis* in diesen Provinzen vorkommen, wie es von verschiedenen Schriftstellern angegeben worden ist, hat der Verf. nicht mit Sicherheit entscheiden können, weil von ihnen dem Museum zu Königsberg keine Exemplare zugegangen sind.

Von Thompson werden folgende Fische als neu für die Fauna von Irland angegeben: *Cantharus lineatus* Mont. (griseus Cuv. Val.), *Xiphias gladius*, *Echeneis remora*, *Amphioxus lanceolatus*, *Motella glauca* (Annals XVIII. p. 313).

Sassi gab eine Aufzählung der Fische, welche in dem Meere von Genua vorkommen (De' pesci del mare di Genova, estratto dalla Descrizione di Genova e del Genovesato. 1846. T. I. p. 111. Nuovi annali delle scienze naturali. Serie II. Tomo VI. Bologna 1846. p. 386). Das Verzeichniss enthält 212 Arten, unter denen zwei als neu beschrieben werden. S. unten.

Von der „Zoology of the Voyage of H. M. S. Erebus and Terror, under the Command of Captain Sir James Clark Ross during the Years 1839 to 1843 edited by John Richardson and John Edward Gray erschienen bereits 4 Liefer., welche Fische, von Richardson bearbeitet, enthalten: die 2. Lief. von 1844, die 5. und 7. Lief. von 1845 und die 12. Lief. von 1846. In ihnen sind einige neue Gattungen und eine ziemliche Anzahl neuer Arten enthalten, welche unten angegeben sind.

Die Ichthyologie in v. Tschudi's Fauna peruana, welche schon im Jahre 1845 erschienen, im vorigen Bericht aber noch nicht benutzt worden ist, enthält die Beschreibungen von 18 neuen Arten, von denen sechs auf ebenso vielen Stein-drucktafeln abgebildet sind. Wir müssen es mit dem Verf. bedauern; dass seine reiche Fische Sammlung grösstentheils zu Grunde gegangen ist, bevor sie in Europa angekommen. Darin liegt der Grund, weshalb sich der Verf. auf die Aufstellung

der neuen Arten, die zum Theil durch einen andern Reisenden in Peru gesammelt wurden, beschränkt hat.

Von v. Siebold's Fauna japonica sind die Lief. 10—14, bearbeitet von Temminck und Schlegel, während des Jahres 1846 erschienen. Sie enthalten im Text die Gattungen *Scarus* und *Calliodon* als den Schluss der Labroiden und die Familien der Pleuronecten, Cyprinoiden vereinigt mit den Cyprinodonten, Siluroiden, Salmonoiden (*Saurus* und *Aulopus*, die in J. Müller's Familie *Scopelini* gehören, so dass in dortigen Gewässern keine echten Salmonoiden vorkommen), Clupeoiden, *Belone*, *Hemiramphus* und *Exocoetus*, die noch die Familie *Esoces* bilden, und den Anfang der Gadoiden. Somit ist denn wohl eine baldige Vollendung des Werkes zu hoffen.

Von Fischen fand Begbie an der Malayischen Halbinsel: *Pristis cirratus*, einige Sclerodermen, die von den Eingebornen gegessen werden, *Clupea chinensis*, *Pleuronectes bilineatus*, *Polynemus paradiseus* und andere. (*Annals of nat. hist.* XVII. p. 409).

Agassiz zeigte der Gesellschaft (*Bulletin de la soc. des sc. nat. de Neufchatel.* Tome I. p. 147) an, dass er gefunden habe, das Gehirn habe constante Charaktere in allen Familien, und es werde sich vielleicht als die Basis der Classification benutzen lassen. Weitere Untersuchungen beabsichtigte derselbe, vielleicht sind sie durch seinen Aufenthalt in Amerika nicht ganz aufgegeben.

Davy theilte der Londoner zoologischen Gesellschaft die Maasse der Blutkugeln einiger Fische mit (*Proc. zool. soc.* März 1846).

Brockmann schrieb unter Stannius' Leitung eine Inauguraldissertation de pancreate piscium. Rostock 1846. 4. Nach einer ausführlichen historischen Einleitung wird als Resultat seiner Untersuchungen angegeben, dass bei vielen Fischen neben den Appendices pyloricae ein Pancreas vorhanden sei, was man bisher nur von wenigen wusste. Von Fischen, welche neben vielen oder doch stark entwickelten Appendices pyloricae ein Pancreas besitzen, sind *Salmo salar*, *Clupea harengus*, *Gadus callarias*, *Cottus scorpius* und *Perca fluviatilis* angegeben; als solche, die ein Pancreas bei rudimentären Appendices pyloricae haben, werden *Pleuronectes platessa* und

maximus genannt; *Belone longirostris* und *Cyprinus brama* entbehren der *Appendices pyloricae*, sind aber mit einem *Pancreas* versehen. Es wird die Vermuthung ausgesprochen, dass allen Fischen ein *Pancreas* zukomme. Auf einer Tafel sind diese Organe von *Salmo salar* und *Pleuronectes platessa* abgebildet.

Zwei Beobachtungen von Martins zeigen, dass die Fische des Nordens eine wenig von der des umgebenden Wassers abweichende Temperatur haben. Eine *Trigla hirundo*, welche auf  $53^{\circ} 48'$  nördl. Breite und  $1^{\circ} 2'$  östlicher Länge gefangen war, zeigte  $12,75^{\circ}$  Wärme, während das Wasser eine Temperatur von  $12,1^{\circ}$  besass. Ein *Gadus aeglefinus*, gefangen auf  $77^{\circ} 21'$  nördl. Breite und  $9^{\circ} 15'$  westl. Länge, hatte eine Temperatur von  $3,15^{\circ}$  in der Bauchhöhle, während das Wasser in der Tiefe seines Aufenthaltes  $3,5^{\circ}$  warm war. Diese Beobachtung zeigt zugleich, dass die Fische bei einer so niedrigen Temperatur doch eine grosse Lebendigkeit haben können. In den Kiemen schwankte das Thermometer von  $3,39^{\circ}$  bis  $4,48^{\circ}$ . (*Annales des sc. nat.* 3e série. Vol. V. p. 190).

### D i p n o i.

*Lepidosiren paradoxa*. Monographie von J. Hyrtl, welche im vorigen Bericht zwar angezeigt, mir jedoch noch nicht aus eigener Ansicht bekannt war, befindet sich in den Abhandlungen der königl. böhmischen Gesellschaft der Wissenschaften. Fünfte Folge. Band 3. Prag 1845. 4. p. 605. Diese Abhandlung behandelt die Anatomie dieses interessanten Thiers, und ist nach einem vollständigen Exemplare gearbeitet, so dass sie manche Vervollständigung und Ergänzung der bekannten Arbeit von Bischoff giebt. In Beziehung auf die systematische Stellung kommt Verf. zu dem jetzt fast allgemein angenommenen Resultat, dass das Thier zu den Fischen gehöre, und er stimmt J. Müller's damaliger Ansicht bei, dass es eine eigene Familie der Weichflosser bilden müsse. Der Aufsatz ist von 5 Tafeln begleitet.

Auguste de Saint-Hilaire glaubt, dass der *Minhoco*, von dem die Bewohner der Brasilianischen Provinz Goyaz erzählen, dass er im See Padre Aranda Pferde und Hornthiere in den Grund zöge, eine grosse Art von *Lepidosiren* sei.

Dass es kein electrischer Aal sei, geht ihm daraus hervor, dass diese Thiere den Bewohnern unter anderem Namen bekannt sind. Er fordert Reisende auf, dem Thiere weiter nachzuforschen. (*Comptes rendus* 1846. II. p. 1145).

### Teleostei.

#### *Acanthopteri.*

**Percoidei.** *Cerna (Serranus) macrogenis* Sassi l. c. D. 11. 16; A. 3. 11. Operculum tricuspidatum. Longitudo 7 vices crassitiem, et quatuor vices altitudinem evincens. Caput anterius fere per rectilineam attenuatum. Maxilla inferior superiorem excedens dimidia parte longitudinis propriae.

*Uranoscopus macropygus* Richardson Erebus et Terror 7. D. 30; A. 37 von Port Jackson.

*Bovichthys variegatus* ib. D. 8—18; A. 13.

*Datnia caudavittata* ib. 5. D. 13. 9; A. 3. 8 Harvey River. — *D. ambigua* D. 10. 11; A. 3. 9. Australien. — *D. porosa* Australien.

*Plectropoma pictum* Tschudi l. c. silberweiss mit unregelmässigen rosenrothen Zeichnungen D. 11. 17; A. 3. 9. — *P. macrophthalmos* ib. blaugrau, Kopf dunkler. D. 10. 10; A. 3. 9. Beide in Peru.

**Cataphracti.** Richardson stellte im Erebus und Terror als neue Arten dieser Familie auf:

*Trigla pleuracanthica.*

*Scorpaena bynoensis.*

*Agriopus leucopocilus* D. 17. 13; A. 9.

Coste schildert (*Comptes rendus* 1846. I. p. 814) die Art, wie die Stichlinge (*Gasterosteus*) ihr Nest bauen, und für ihre Eier sorgen. Er beobachtete diese Vorgänge in runden Becken von 2 Metres Durchmesser und etwa 33 Centimetres Tiefe. Ein Männchen baut ein Nest aus Grashalmen und andern Körpern, die er mit seinem Schleim, während er mit seinem Bauch darauf kriecht, zusammenleimt. Zuerst wird der Grund, dann die Seiten, zuletzt die Decke angefertigt. Ein Loch bleibt als Eingang. Nach Vollendung desselben lockt er ein Weibchen an, welches mit ihm liebkost, und zeigt ihm den Weg ins Nest. Wenn das Weibchen innerhalb während 2 bis 3 Minuten die Eier gelegt hat, bohrt es sich an der andern Seite durch das Nest hindurch, so dass nun 2 Oeffnungen vorhanden sind. Hierauf bewegt das Männchen auch andere Weibchen, und auch dieselben zu wiederholten Malen, während einiger Tage, ihre Eier in dasselbe Nest zu legen,

und jedesmal geht er nach dem Weibchen ins Ne, um den Laich zu befruchten. So wird eine grosse Menge von Eiern in einem Nest angehäuft, deren Bewachung und Vertheidigung das Männchen allein während eines ganzen Monats übernimmt, wobei es besonders gegen die Weibchen zu kämpfen hat, die ein Gelüste haben, die Eier zu verzehren. Zugleich sorgt das Männchen dafür, dass stets frisches Wasser zu dem Laich ströme. Wenn die Jungen ausgeschlüpft sind, beschützt es sie noch so lange, bis sie sich selbstständig erhalten können. — Die Commission der Academie bestätigt ib. II. p. 333 diese Beobachtungen. — Lecoq macht (ib. p. 1084) Prioritätsansprüche, indem er diese Beobachtung am 2. August 1844 veröffentlicht habe (wo, ist nicht angegeben). — Dagegen erklärt Coste (ib. p. 1116) er glaube dem Verf. gerecht geworden zu sein, indem er seine ganze Notiz in seinen Aufsatz aufgenommen habe.

**Sciaenoidei.** *Corvina deliciosa* Tschudi l. c. oben dunkel blaugrau, unten weiss. D. 10—1. 20; A. 2. 10. Sehr wohlschmeckend. —

*C. minor* ib. Silberweiss, oben dunkler. D. 13. 20; A. 2. 11. Peru.

*Otolithus peruanus* Tsch. l. c. D. 8. 22; A. 15. Peru.

*Eleginus Falklandicus* Richardson Erebus von den Falkland-Inseln.

*Haemulon modestum* Tsch. l. c. D. 13. 16; A. 3. 13. Peru.

*Pristipoma scapulare* Tsch. l. c. unter der Brustflosse ein schwarzer Fleck. D. 12—1. 47; A. 3. 13. Huacho.

*Cheilotrema* Tschudi nov. gen. l. c. Labium superius porrectile, 8 poris in seriebus duabus (5. 3). Maxilla inferior poris 5. Operculum dentatum. Praeoperculum spinis duabus. Nur eine Art *Ch. fasciatum* Tsch. D. 10—1. 22; A. 2. 9. Grau mit undeutlichen Querbinden. Peru. Der Fisch ist abgebildet.

*Cheilodactylus cinctus* Tsch. l. c. D. 16—1. 29; A. 3. 11. Blaugrau mit sieben dunkelbraunen Längsbinden. 4" 9". Peru.

**Sparoidei.** *Crenidens triglyphus* Richardson Erebus mit dreispitzigen Zähnen von Port Jackson.

**Maenidei.** Richardson stellte im Erebus et. eine neue Gattung *Emmelichthys* mit folgenden Charakteren auf: Os terminale, recte antrorsum protractile omnino edentatum. Dentes pharyngei setacei. Maxillae dense squamosae, intermaxillaria labiaque nuda. Praeorbitale disco nudo inaequali, semiovali, margine inferiori concavo vix crenulato. Praeoperculum parabolicum margine gracillimo tenuiter sulcato vix crenulato. Suboperculum margine arcto, submembranaceo tenuissime costato, hinc ciliato-dentato. Operculum emar-

ginatum, angulis planis acutis. Scapula squamiformis eroso-dentata, squamis parvis tecta. Apertura branchialis ampla infra ante medios oculos fissa. Radii branchiostegi septem. Pinnae ventrales sub antica parte pinnae pectoris affixae. Pinna dorsi longa aequae ac pinna ani in sulco squamoso movens; pars ejus spinosa esquamosa; in parte altera et in pinna ani theca squamosa fere ad apices posteriores attenuatos excurrit. Pinnae omnes aliae usque ad medias squamosae. Anus pone medium piscem. Squamae ctenoideae, mediocres, caput undique praeter discum praeorbitalis, labia, partes membranaceas oris et membranam branchiostegam tegentes. Squamae genae temporum operculorumque ordine quodam peculiari, circulari concinniter instructae.

**Squamipennes.** *Scatophagus multifasciatus* Richards. Erebus. 12. Lief. D. 11—1. 16; A. 4. 16.

*Pimelepterus laevifrons* Tsch. l. c. D. 13. 18; A. 3. 12 mit unbeschuppter Stirn. Braungrau. 9". Huacho.

**Labyrinthici.** Die bereits in den Berichten der Academie zu Berlin 1844 aufgestellte neue Gattung von Quellimane *Ctenopoma multispinis* Peters (vergl. dies Archiv 1845. II. p. 195) ist in Müller's Archiv 1846. p. 480 abgebildet und ausführlicher beschrieben.

**Mugiloidei.** *Mugil Rammelsbergii* Tsch. l. c. oben grünlichgelb, unten silberweiss. 12". Insel San Lorenzo.

**Scomberoidei.** *Caranx peruanus* Tsch. l. c. D. 9—1. 28; A. 2. 28 oben und unten mit einer falschen Flosse.

*Zeus australis* Richardson Erebus 7. von Vandiemensland, ist sehr nahe verwandt mit *Z. faber*.

**Notacanthini.** *Notacanthus sexspinis* Richards. ib. 12. D. 6. 1; A. 14.

**Gobioidei.** Drei neue *Gobius* beschreibt Richardson im Erebus 2. Lief. *G. bynoensis* von Westaustralien, *G. lentiginosus* von Neuseeland, *G. interstinctus* von der Nordwestküste Australiens.

*Eleotris mogurnda* Richards. ib. D. 8—1. 14; A. 1. 4.

Eine neue Gattung *Notothenia* wird von Richardson ebenda aufgestellt: Forma Eleotridibus nec non Trachinis vel Percibus quodammodo similis. Corpus e capite tumido ventreque prominulo in caudam compressam sensim macrescens. Os modicum terminale. Labia tumida, reflexa. Intermaxillaria ossa parum protractilia. Maxilla sub os praeorbitale recedens, apice tamen latiori ultro extenso hinc ad angulum oris patefacto. Squamae satis magnae. Linea lateralis ante finem pinnae dorsi secundae diffracta, infra resumta denique ad basin pinnae caudae desinens. Praeoperculum porosum, inerme, acie semicirculari libera. Os operculare prope angulum ejus superum emarginatum, nec tamen in pisce recenti angulos acutos

ostendens. Membrana branchiostega radiis sex sustentata, aperturam satis magnam operiens. Dentes mandibularum breves, acerosi, inaequales, stipati. Palatum linguaque laeves. Pinnae ventrales jugulares, pectorales magnae rotundatae, pinna dorsi prior radiis paucis flexilibus sustentata, dorsi secunda priori approximata, pinnaque an longae aequales. Coeca pylorica circiter 5. Vesica pneumatica nulla. Cranium convexum laeve. Dahin folgende Arten: *N. coriiceps* D. 5—34; A. 27, *cyanobrancha* D. 4—36; A. 32, *purpuriceps* D. 4—35; A. 31 von Kerguelensland; *N. cornucola* D. 5—32; A. 27 von Cap Horn; *N. phocae* D. 4—25; A. 30 vom südlichen Eismeer; *N. magellanica* (*Gadus magellanicus* Forster); *N. Rossii*; *N. virgata* D. 5—32; A. 29; *marginata* D. 6—33; A. 32; *sima* D. 6—28; A. 28 von den Falklands-Inseln.

*Callionymus calauropomus* Richards. Erebus. D. 4—8; A. 7.

Eine neue Gattung *Harpagifer* stellte ferner Richardson Erebus Lief. 2. zwischen *Callionymus* und *Platypterus* auf. Caput horizontale, supra planum, triangulare. Corpus in caudam maxime compressam sensim e humero attenuatum. Squamae nullae. Linea lateralis antice trans nucham cum pari suo conjugata ramulumque ad orbitam utramque emittens in summo dorso cursum tenens et ad medium basis pinnae dorsi secundae desinens. Os parvum terminale. Dentes mandibularum minuti, subulati, subincurvi, stipati. Palatum et lingua laeves. Oculi modici, laterales. Ossa suborbitalia. Praeoperculum inerme, ellipticum. Interoperculum gracile, spatulaeforme, praeoperculo occultum. Operculum spinam hamiferum sursum extrudens. Suboperculum spinam rectam aequae insignem emittens. Apertura branchiarum satis magna nec tamen sub gula extensa. Membrana branchiostega radiis sex sustentata. Pinnae dorsales duae, quarum prior radiis paucis flexilibus sustentata. Pinnae ventrales Eleotridum. Vesica pneumatica nulla. Coeca pylorica tria. Dahin *H. bispinis* (*Batrachus bispinis* Bl. S. *Callionymus bispinis* Forster) und eine neue Art *H. palliolatus* von den Falklands-Inseln.

Unter dem Namen *Pagetodes* giebt Richardson ib. die Zeichnung eines Fisches, der merkwürdig genug aussieht. Er war 77° südlicher Breite, und 178½° Länge gefangen, aber während des Zeichnens von einer Katze aufgefressen.

Brisout de Barneville theilt (Rev. zool. 1846. p. 143) die Gattung *Gobiesox* Lacep. in drei Gattungen. Die erste *Tomicodon* ist identisch mit *Sicyases* Müll. Trosch. dies Archiv. 1843. I. p. 298 und die Art *T. chilensis* ist offenbar unser *Sicyases sanguineus*. *Gobiesox poecilophthalmus* Jenyns wird als zweite Art hierher gezogen. — Die zweite Gattung *Sicyogaster* unterscheidet sich dadurch von der vorigen, dass nur im Unterkiefer schneidende Zähne vorhanden sind, die übrigen Zähne sind kegelförmig. Dahin *Gobiesox marmoratus* Jenyns. — Die dritte Gattung ist *Gobiesox*, in der *Cyclopterus nudus* Linn., mit *Cycl. dentex* Pallas für identisch gehalten,

belassen und neben *Gobiesox cephalus* Lac. (*Lepadogaster testar* Bl.; *Gobiesox tudes* Richards.) gestellt ist. Die verschiedene Zahl der Kiemen, wonach wir a. a. O. aus *Cycl. nudus* die Gattung *Cotylis* gebildet haben, ist nicht beachtet worden.

In derselben Zeitschrift p. 209 trennt derselbe Verf. auch *G. nudus* als besondere Gattung ab, die er *Chorisochismus* nennt, weil sie zwei grosse getrennte Kiemenspalten hat, während bei *Gobiesox* die beiden Kiemenspalten in eine vereinigt sind. Der Name muss natürlich dem älteren *Cotylis* weichen.

Ebenda p. 214 wird vom Verf. noch eine Gattung derselben Familie unterschieden, die er *Trachelochismus* nennt, und wohin *Cycl. pinnulatus* Forster gehört. Bei dieser Gattung und bei *Lepadogaster* finden sich zwei Bauchscheiben, wodurch sie sich von allen vorbergehenden Gattungen unterscheiden, bei denen nur eine seitlich eingeschnittene Bauchscheibe vorhanden ist. Bei *Trachelochismus* sind wieder die Kiemenspalten beider Seiten vereinigt, während sie bei *Lepadogaster*, deren Arten mit ihrer Synonymie ib. p. 278 gegeben sind, getrennt sind. Die vielen Arten der verschiedenen Schriftsteller von *Lepadogaster* werden auf vier zurückgeführt: *L. Gouani* Lac., *Candollii* Risso, *bimaculatus* Flem. und *piger* Nardo.

*Lepadogaster puniceus* Richards. Erebus D. 10; A. 4 von Neuseeland.

**Pediculati.** Eine neue Gattung von Armflossern stellte Lowe auf (*Annals* XVIII. p. 416): *Chaunax*. Corpus subcubico-oblongum, sufflatable, nudum, cute praeertim ad ilia ventremque flaccidissima laxa; antice obesum, postice abrupte attenuatum subcompressum. Caput osseum magnum subtetraedrum, superne nucaque latum planatum, utrinque s. ad genas declive; oculis lateralibus spatio interoculari convexo; ore rictuque amplissimis transversis plagio-plateis s. depressis. Dentes intermaxillares vomerinique palatinique parviscobinati. Nares simplices (nec pedicellatae nec tubulosae). Spiracula (foramina branchialia) postica s. ad ilia pone pinnarum pectoralium axillas. Pinna dorsalis unica; pectoralibus (pedicellatis) carnosus ventralibus jugularibus spathulatis carnosus; analis postica; caudalis simplex truncata. Cirri, praeter unicum in fossula internasali, nulli. Nur eine Art *Ch. pictus* D. 11; A. 5. P. 11. V. 4.

*Chironectes trisignatus* Richardson Erebus Lief. 2. D. 3—13; A. 7.

**Aulostomi.** *Centriscus humerosus* Richards. Erebus und Terror Lief. 12. D. 6—17; A. 18.

### *Anacanthini.*

**Gadoidei.** *Lota phycis* Temm. Schl. Die beiden ersten Strahlen der Bauchflossen sind fadenartig verlängert. B. 6; D. 5—59; A. 51. V. 9. — *L. breviuscula* Richards. Erebus D. 8—48; A. 50.

*Motella pacifica* Temm. Schl. unterscheidet sich von den bekannten Arten durch langstreckigere Gestalt, durch grössere Annäherung der Rückenflosse und des Afters an den Kopf, durch längere Bartfäden des Oberkiefers, und durch weniger verlängerte Fäden an den Bauchflossen. B. 6. D. 50?—45; A. 38.

In die Gattung *Brotula* Cuv., deren bisher bekannte Art *B. barbata* oben 4, unten 6 Bartfäden besitzt, sind Temm. und Schl. geneigt, auch *Ophidium blacodes* Forster zu setzen. Ausserdem beschreiben sie drei neue Arten, die sich durch die Zahl der Bartfäden unterscheiden: *B. multibarbata* mit oben 6 und unten 6 Bartfäden; — *B. imberbis* ganz ohne Bartfäden; — *B. armata* ebenfalls ohne Bartfäden, hat ausser dem Dorn am Deckel, den auch die vorige Art besitzt, drei ziemlich starke Dornen am Vordeckel.

*Ateleopus* Temm. Schl. nov. gen. Der Kopf endigt in eine sehr dicke Schnauze, die über den Mund vorspringt; Mund vorstreckbar, unterhalb; oben und unten eine Binde hechelförmiger Zähne; Vomer und Gaumen zahnlos; Bauchflossen an der Kehle bestehen aus einem Strahl; die kleine Rückenflosse über den Brustflossen; Kopf von Länge des Rumpfes; der Schwanz doppelt so lang wie der übrige Körper, nach hinten stark verschmälert; Schwanzflosse klein, schief abgestutzt; Afterflosse sehr lang. Die Art, welche die Japaner *Sjatsfuri* nennen, hat D. 8; A. 108 und ist braun mit bläulichen Stellen.

**Ophidini.** v. Tschudi bildete in seiner Fauna peruana eine Art der Gattung *Ophidium* als *O. maculatum* ab, zieht sie aber nach einer brieflichen Mittheilung von J. Müller zu *blacodes* Forster. Dass sich ein Exemplar von Forster im zoologischen Museum zu Berlin befinden soll, beruht auf einem Irrthum, dasselbe besitzt keine von Forster gesammelte Fische. Die Angabe, dass die Blinddärme an dem Fisch des Berliner Museums nicht zu erkennen wären, beruht ebenfalls auf einem Irrthum.

**Pleuronectae.** *Platessa variegata* Temm. Schl. hat stark gewimperte Schuppen, zwei Reihen conischer Zähne, stark gebogene Seitenlinie und schwarze Flecke auf den grossen Flossen. D. 79 (81); A. 58 (60). 18". — *Pl. asperrima* ib. ist oben mit Rauigkeiten bewaffnet, und hat die Augen rechts. D. 75; A. 61. — *Pl. cornuta* mit kleinem Kopf und Mund mit schwachen Zähnen, die schneidende Interorbitalleiste ist nach hinten in eine Spitze verlängert. D. 80. A. 56.

*Rhombus cinnamomeus* Temm. Schl. Augen sehr genähert. D. 81; A. 65. 12". — *R. myriaster* ib. Augen entfernt, Profil vorn sehr steil. D. 95; A. 67. — *R. grandisquamis* ib. Augen genähert, mit grossen Schuppen. D. 76; A. 58.

*Hippoglossus olivaceus* Temm. Schl. Augen links; grau mit schwarzen Flecken. D. 83; A. 63.

*Solea cebra* Temm. Schl. ist vielleicht *S. zebra* Bl., doch reicht die Rückenflosse weniger weit nach vorn.

*Achirus japonicus* Temm. Schl. dreimal so lang wie hoch, braun mit gelben Flossen.

*Plagusia japonica* Temm. Schl. olivenfarbig. D. C. A. 210. V. 4. 6".

### *Pharyngognathi.*

**Labroidei cycloidei.** *Labrus lotryocosmus* Richardson Erebus Lief. 12 von Vandiemensland.

*Scarus ovifrons* Temm. Schl. l. c. hat wie *coeruleus* eine angeschwollene Stirn, ist aber dunkler gefärbt, und die Schwanzflosse ist abgestutzt. — *S. acroptilus* Richards. Erebus Lief. 12. D. 24. A. 13. Südsee.

**Labroidei ctenoidei.** Labroideorum ctenoideorum batavien-sium diagnoses et adumbrationes auct. Bleeker. Batavia 1846. Verf. giebt in dieser Abhandlung eine Uebersicht der im Indischen Archipelagus überhaupt vorkommenden Arten dieser Familie, deren Zahl auf 48 angegeben wird. Von ihnen finden sich an den Küsten von Java 28 Arten, unter denen 5 neue. Diese sämtlichen Fische sind durch eine lateinische Diagnose charakterisirt und in holländischer Sprache ausführlicher beschrieben. Die neuen Arten gehören der Gattung *Glyphisodon* an:

*G. quadrifasciatus* corpore triplo longiore quam alto, flavo-viridescente, fasciis 4 verticalibus nigrescentibus notato, capite aequo alto ac longo,  $4\frac{1}{2}$  in longitudine corporis, praeoperculo obtusangulo; pinnis dorsali analique rotundatis; pinna caudali profunde incisa, lobis acutiusculis. D. 13. 14; A. 2. 13. — *G. trifasciatus* corpore suborbiculari  $2\frac{1}{2}$  longiore quam alto, dorso olivaceo ventre flavo, fasciis 3 verticalibus nigris notato, capite altiore quam longo;  $4\frac{2}{3}$  ad  $4\frac{1}{2}$  in longitudine totius corporis; praeoperculo obtuse angulato parum rotundato; pinnis dorsali analique rotundatis, caudali semilunariter incisa, lobo superiore acuto, inferiore acutiusculo. D. 13. 13; A. 2. 14. Verwandt mit *G. margaritaceus* C. V. — *G. Behnii* corpore oblongo, chrysophridioideo, altitudine ter fere in longitudine, toto fusco, vitta nigra in operculi margine praeoperculari, macula nigra supra ad basin pinnae pectoralis; capite altiore quam longo  $4\frac{2}{3}$  in longitudine totius corporis; praeoperculo fere rectangulo angulo rotundato; dorso elevato; ventre rectiusculo; pinnis dorsali analique rotundatis, pinna caudali semilunariter excisa, lobo superiore acuto, inferiore acutiusculo. D. 13. 14; A. 2. 14. Verwandt mit *G. glaucus* C. V. — *G. leucogaster* corpore suborbiculari,  $2\frac{1}{2}$  longiore quam alto, dorso et lateribus olivaceo-fuscis, maculis pluribus coeruleis, ventre et pinna ventrali pulchre flavis, capite circiter aequo longo ac alto,  $4\frac{1}{2}$  in longitudine corporis, praeoperculo rectangulato rotundato, pinnis

dorsali subacuta, anali rotundata, caudali semilunariter excisa lobis acutis. D. 12. 13; A. 2. 14. Verwandt mit *G. lacrymatus* C. V. — *G. anabatoides* corpore plus triplo longiore quam alto, supra violaceo infra viridi-flavescente, squamis dorsi laterum operculorumque singulis medio macula coerulea rotunda notatis; capite aequae longo ac alto plus quam quinquies in longitudine corporis; praeoperculo rectangulo leviter tantum rotundato; pinnis dorsali analique acutis, caudali profunde divisa lobis acutis. D. 13. 11; A. 2. 11.

Von *Dascyllus trimaculatus* C. V. fand Bleeker ib. auch eine Varietät mit nur 2 Flecken, er taufte daher die Art in *D. niger* um, wozu wohl kein hinreichender Grund vorliegt.

*Pomacentrus latifrons* Tschudi l. c. D. 13. 20; A. 2. 14. Hellgrau, ungefleckt. Huacho.

**Scomberesoces.** Aus der Gattung *Belone* finden sich in der Fauna japonica zwei neue Arten, von denen die eine *B. gigantea* Temm. Schl. wegen des Kiels am Schwanze zur Gattung *Tylosurus* gehört und 12 Fuss lang werden soll. D. 2. 20; A. 2. 20; — die andere *B. gracilis* keinen Kiel besitzt. D. 27; A. 27. Sie ist  $2\frac{1}{2}$  F. lang.

*Hemiramphus Sajori* Temm. Schl. D. 16; A. 17. 10 Zoll.

*Exocoetus Agoo* Temm. Schl. D. 12; A. 9. Silberfarbig, Schwanzflosse schwärzlich, die übrigen Flossen grau.

### *Physostomi.*

**Siluroidei.** Bleeker lieferte eine Uebersicht der Welse von Batavia (*Siluroideorum bataviensium conspectus diagnosticus* auct. P. Bleeker Batavia 1846 aus den Act. Soc. Batav. Vol. XXI.), in welcher 66 dort vorkommende Arten beschrieben werden. Nur 10 von diesen Arten hat Valenciennes in der Hist. nat. des poissons, eine Art *Plotosus marginatus* Raffles ist von demselben übergangen, also sind 55 Arten neu. Verf. vermuthet, dass die übrigen Inseln des Indischen Archipelagus einen ähnlichen Reichthum an Welsen haben mögen. Von den 66 Arten leben 19 im süßen Wasser (*Silurus*, *Bagrus*, *Pangasius*, *Pimelodus*, *Clarias*; 4 sowohl im süßen als im Salzwasser (*Bagrus*); 43 im Salzwasser (*Bagrus*, *Arius*, *Osteogeneiosus*, *Batrachocephalus*, *Plotosus*). Die neuen Arten sind mit ausführlichen Diagnosen versehen, die jedoch oft so wenig unterschieden sind, dass wohl manche zusammenzuziehen sein werden. Es sind folgende:

*Silurus Mülleri* mit 20 Strahlen in der Kiemenhaut, Augen oberhalb, 4 Bartfäden, ungefleckt. D. 5; A. 1. 88. — *S. micronemus* 14 Kiemenhautstrahlen, 4 Bartfäden, ungefleckt. A. 3. 90. — *S. hypo-*

*phthalmus* 11 Kiemenhautstrahlen, Augen unterhalb, 4 Bartfäden, ungefleckt. D. 4; A. 77.

*Pangasius djambal* Kopfschilde runzlig, Oberkiefer länger. B. 9; D. 1. 7; A. 4. 27.

*Bagrus*. 1. Mit 8 Bartfäden. *a*. Fettflosse länger als die Afterflosse: *B. macronemus* Maxillarbartfäden reichen bis zur Schwanzflosse, oberer Lappen der Schwanzflosse länger, in einen Faden endend. B. 9; D. 1. 7; A. 3. 8. — *B. singaringan* B. 9; D. 1. 7; A. 3. 8 wohl kaum vom Vorhergehenden unterschieden. — *B. heterurus* oberer Lappen der Schwanzflosse viel kürzer, am Grunde der Afterflosse ein rother Fleck. B. 9; D. 1. 7; A. 3. 9. — *B. micracanthus* Brustflossenstachel länger als der der Rückenflosse, Fettflosse nur doppelt so lang als die Afterflosse. B. 9; D. 1. 7; A. 3. 9. — *b*. Fettflosse kürzer als die Afterflosse: *B. gulioides* die vorn granulirte Interparietalleiste erreicht die Platte des ersten Interspinalknochens. B. 10; D. 1. 7; A. 5. 10. — *B. melas* die Interparietalleiste sehr kurz. Sonst dem vorigen ähnlich. — *B. Schlegelii*, die ganze Interparietalleiste ist granulirt. B. 9; D. 1. 7; A. 4. 10. — *B. rhodopterygius*, ähnlich dem vorigen, die unteren Flossen sind am Grunde roth. B. 9; D. 1. 7; A. 5. 11. — *c*. Fettflosse und Afterflosse gleich lang: *B. Hoevenii* Interparietalleiste schmal und lang, am Grunde runzelig. B. 12; D. 1. 7; A. 3. 8 oder 3. 9. — *B. Sieboldii* Interparietalleiste lang, schmal, grossentheils unter der Haut verborgen. B. 12; D. 1. 7; A. 4. 10. — *B. flavus*. B. 11; D. 1. 7; A. 5. 10. — 2. Mit 6 Bartfäden. *B. rhodonotus* beide Kiefer gleich lang. B. 5; D. 1. 7; A. 4. 15. — *B. carchariorhynchos* Oberkiefer viel länger als der Unterkiefer. B. 5; D. 1. 7; A. 6. 11. Beide Arten leben im Meere.

*Arius*. 1. Gaumenzähne in 2 Haufen, 6 Bartfäden. *a*. Gaumenzähne vorn, hechelförmig, 6 Strahlen der Kiemenhaut. *A. macronotacanthus*, Dorn der Rückenflosse und Brustflosse stark, Maxillarbartfäden reichen bis zur Schulter, der untere Lappen der Schwanzflosse länger. D. 1. 7; A. 8. 11. — *A. caelatooides* der obere Lappen der Schwanzflosse länger. A. 8. 13. — *A. microgastropterygius*, oberer Lappen der Schwanzflosse länger. A. 7. 15. — *A. clypeaster*, oberer Lappen der Schwanzflosse wenig länger. A. 7. 15. — *A. clypeastroides*, unterer Lappen der Schwanzflosse länger. A. 7. 15. — *A. chondropterygius*, die stumpfen Lappen der Schwanzflosse gleich. A. 7. 14. — *A. micronotacanthus*, Dorn der Rücken- und Brustflosse schwach, ersterer kürzer. A. 7. 12. — *A. manjong*, beide Dornen gleich. A. 7. 11. — *A. macruopterygius*, Rückenflossendorn länger, oberer Lappen der Schwanzflosse länger. A. 7. 13. — *A. micruopterygius*, beide Lappen der Schwanzflosse gleich. A. 7. 12. — *A. laeviceps*, Kopf glatt, oberer Schwanzflossenlappen wenig länger. A. 7. 11. — *A. utik*, Kopfschilde am Rande granulirt, oberer Lappen der Schwanzflosse länger. A. 7. 13. — *b*. Gaumenzähne in

der Mitte oder hinten, körnig, stumpf. *A. macrocephalus*, Dorn der Rückenflosse ohne Fadenanhang. B. 6; A. 6. 14. — *A. acutus*, dem vorigen sehr ähnlich. B. 6; A. 6. 13. — *A. gagoroides*, hat wie die folgenden einen Faden am Dorn der Rückenflosse und nur 5 Strahlen der Kiemenhaut. A. 7. 15. — *A. Heckelii*. A. 7. 16. — *A. pídada* A. 6. 15. — *A. angulatus* A. 6. 17. — *A. chondropterygoides* A. 7. 16. — *A. viviparus* A. 7. 16. — — 2. Gaumenzähne in 4 Haufen, die vorderen kleiner, Zähne körnig, 6 Bartfäden. *A. polystaphylodon* B. 5; A. 4. 12. — *A. crossocheilos* B. 5; A. 4. 14. — *A. Hamiltonis*, Interparietalleiste körnig. D. 6; A. 5. 14. — *A. tonggol*, Interparietalleiste körnig. D. 6; A. 4. 15. — *A. leiotetecephalus*, Interparietalleiste glatt. B. 6; A. 4. 13.

*Osteogeneiosus* nov. gen. Pinnae dorsales 2, anterior radiosa, posterior adiposa. Dentes intermaxillares et inframaxillares conici, acuti, curvati, conferti, pluribus seriebus dispositi. Dentes palatini in thurmas 2 oblongo-arcuatas in anteriore palati parte dispositi, linea palati media glabra. Oculi posterii. Cirri 2 supramaxillares ossei, rigidi. Membrana branchiostega radiis 5. Caput scutatum. Apertura pharyngea angustissima. Dahin wird *A. militaris* gezogen und 6 neue Arten: *a.* Kopf länger als der vierte Theil des Körpers: *O. macrocephalus*, *longiceps* nach den Diagnosen kaum zu unterscheiden. — *O. ingluvies* mit weiter kropffartiger Kinnhaut. A. 5. 16. — *b.* Kopf kürzer als der vierte Theil des Körpers: *O. gracilis* A. 4. 16. — *O. Blochii* A. 5. 15. Die Maxillarbartfäden überragen die Schulter. — *O. Valenciennesi* A. 5. 15. Die Maxillarbartfäden erreichen die Schulter.

*Batrachocephalus* nov. gen. Pinnae dorsales 2, anterior radiosa, posterior adiposa. Dentes intermaxillares et inframaxillares cylindrici, crassi, seriebus pluribus dispositi. Vomer et palatum medio glabra. In angulis palati anticis tantum dentes aliquot cylindrici, conferti. Oculi superii. Caput scutatum. Cirri nulli. Membrana branchiostega radiis 5. Maxilla inferior superiore paulo longior. *B. ageneiosus*. A. 7. 14.

*Pimelodus variegatus* mit 8 Bartfäden und 8 Strahlen der Kiemenhaut, sehr kleinen Augen, die Dornen der Rücken- und Brustflosse mit fleischiger Haut bedeckt; braun und gelb variirt. D. 1. 6; A. 2. 6.

*Clarias meladerma* Dorn der Brustflosse vorn stark gezähnt, Rücken- und Afterflosse von der Schwanzflosse getrennt. D. 68 bis 72; A. 57 bis 61.

*Plotosus macrophthalmus*. Die Nasalfäden erreichen die Spitze des Deckels, Augen gross, fünfmal in der Länge des Kopfes enthalten. B. 10; D. 1. 5—108; A. 90. — *P. viviparus* braun. B. 12; D. 1. 4—129; A. 106. — *P. horridus* braunschwarz. B. 12; D. 1. 4—130; A. 110. — *P. multiradiatus*. B. 12; D. 1. 4—142; A. 117.

In einer anderen kleinen Schrift (Nieuwe Bijdrage tot de Kennis der Siluroïeden van Java door Bleeker. Batavia 1846. 8.) beschreibt derselbe Verf. noch einige Welse, von denen fast alle neu:

*Silurus mononema* mit 4 Bartfäden, ungefleckt. B. 11; D. 1; A. 1. 75.

*Pangasius smicronemus* Kopfpanzer glatt, Kiefer gleich lang, B. 9; D. 1. 7; A. 4. 26.

*Ketengus* nov. gen. Pinnae dorsales 2, anterior radiosa, posterior adiposa. Dentes intermaxillares et inframaxillares serie unica dispositi, cuneiformes. Vomer et palatum glabra. Caput scutatum. Oculi superi. Membrana branchiostega radiis 5. Cirri carnosi 4. *K. typus* oberhalb bleigrau, unterhalb silberfarbig. D. 1. 7; A. 8. 13. Fretum Madurae.

*Pimelodus cyanochloros* acht Bartfäden, blaugrün, Rückenflossen und die Basis der After- und Schwanzflosse schwarz. B. 12; D. 1. 6; A. 3. 10. — *P. rugosus* braun und schwarz variiert mit zahlreichen blaugrauen Tropfenflecken; Rücken- und Brustflossen schwarz; Bauch- und Afterflosse schwarz gebändert. B. 6; D. 1. 5; A. 2. 8. Von diesen Arten, so wie von *P. bagarius* Buch. und *P. variegatus* Blkr. wird angegeben, dass sie keine Schwimmblase besitzen.

Ausserdem sind noch folgende neue Fische dieser Familie aufgestellt:

*Silurus japonicus* Temm. Schl. mit 4 Bartfäden; B. 14; D. 5; A. 82.

*Bagrus aurantiacus* ib. mit 8 Bartfäden, langer Fettflosse, Kopf mit Haut bekleidet. B. 8; D. 1. 6; A. 20. — *B. venaticus* Richards. Erebus, D. 1. 9; A. 30 und *B. vertagus* ib. D. 1. 6; A. 28 von Australien.

*Plotosus microceps* und *megastomus* Richardson Erebus von Australien.

*Pygidium dispar* Tschudi l. c. B. 6; D. 2. 6; A. 2. 4 capite obtusiusculo, triangulari, aequilaterali, aculeis operculorum arcuatis, 12 circiter ad operculi angulum et 25 in interoperculo; pinnae pectoralis radio primo exserto. Mas concolor, femina nigro maculata. Lebt in den Flüssen der Cordillera in Peru, bis 14000 Fuss über dem Meere. Ist abgebildet.

Ueber das electriche Organ des Zitterwelses las Pacini eine Abhandlung in der Bologneser Academie. Dieselbe erschien in Nuovi annali delle scienze naturali. Serie II. Tomo V. Bologna 1846. p. 41, begleitet von einer Tafel mit Abbildungen.

Unter dem Namen *Chaetostoma* unterscheidet Tschudi l. c. eine neue Gattung, die von *Hypostoma* Cuv. Val. vorzüglich durch

die einspitzigen Zähne abweicht. *Ch. lobarhynchus* rostro lato, depresso, emarginato, supra margine lato, nudo; infra velo transverso, magno, triangulari, os tegente. Squamis scabris, seriebus 5, agonis.  $5\frac{1}{2}$ ". Rio Tullumayo am Ostabhang der Anden. Ist abgebildet.

**Cyprinoidei.** *Cyprinus haematopterus* Temm. Schl. länger als der Karpfen Europa's, die Flossen blutroth. D. 4. 21; A. 3. 5. — *C. melanotus* ib. Brustflossen erreichen die Bauchflossen, Rücken schwarz. D. 4. 18 oder 20; A. 3. 5. — *C. conirostris* ib. mit konischer Schnauze. D. 4. 16 bis 19; A. 3. 5.

*Carassius Bürgeri* Temm. Schl. nahe verwandt mit *Cypr. Langsdorffii* Val., aber die Rückenflosse beginnt über den Bauchflossen. — *C. Cuvieri* ib. ähnlich dem vorigen, doch ist der Kopf grösser, und der Unterkiefer vorspringend, die Bauchflossen reichen bis zum After. — *C. grandoculis* ib. mit grossen Augen und noch mehr vorspringendem Unterkiefer.

*Gobio esocinus* Temm. Schl. After nahe der Basis der Bauchflossen, fleischige Lippen, Schnauze vorgestreckt. D. 3. 7; A. 3. 6. — *G. barbatus* ib. After dicht vor der Afterflosse, der dritte Strahl der Rückenflosse stark, die Suborbitalknochen mit Fett belegt. D. 3. 7; A. 3. 6.

Sechs kleine Cyprinoiden stellen Temm. und Schl. l. c. in die Gattung *Capoeta* Val., obgleich sie nicht den grossen gezähnelten Stachel dieser Gattung besitzen. *C. elongata*, *gracilis*, *lanceolata*, *intermedia*, *limbata*, *rhombica*.

Von den 9 neuen Arten der Gattung *Leuciscus*, welche Temminck und Schlegel in der Fauna japonica beschreiben, haben *L. platypus*, *macropus*, *minor*, *Temminckii* und *Sieboldii* eine längere Afterflosse, deren Strahlen eng an einander stehen und einen bis unter das Auge gespaltenen Mund; — *L. uncirostris* hat eine kürzere Afterflosse, noch mehr gespaltenen Mund, und eine herabgebogene Oberkieferspitze, die in einen Ausschnitt des Unterkiefers eingreift; — *L. variegatus* entspricht dem europäischen Phoxinus, hat aber grössere Schuppen; — *L. parvus* und *pusillus* haben einen kleinen fast senkrechten Mund.

*Gonorhynchus abbreviatus* Temm. Schl. ist kürzer als *G. Gronovii*, die Augen etwas grösser, Brustflossen etwas länger. D. 3. 8; A. 3. 6.

Eine neue Gattung von Cyprinoiden stellte Richardson Erebus und Terror Lief. 7 auf: *Rynchana*. Forma *elongata*, inter *Cyprinidas longissima*. Caput conicum ubique praeter labia squamosum; rostrum ultra osculum productum conicum, acutum, infra cirrho parvulo, mediano solitario suppediatum. Osculum inferum ad sumentum aptum, rictu patulo semirotondo. Labia transversim sulcata papillosa, ciliata. Labium superum ad angulum oris lobulatum. Labium inferum trilobatum. Dentes pharyngei breves, gracilenti, cylindrici, truncati, subpavimentati. Rad. br. 3. Membr. branch. cum

*gula coalescens et aperturam solummodo verticalem limitans. Pinna dorsi brevis, ventrales valde retropositas opponens; spinis validis nullis; pinna ani in medio inter pinnas dorsi caudaeque posita. Pinnae omnes inter radios squamosae. Appendices longae acuminatae squamosae supra pinnas pectorales et ventrales protensae. Squamae parvae valide ciliatae. Linea lateralis recta, dorso parallela. Coeca pylorica circiter quinque. Vesica pneumatica nulla? Eine neue Art *R. Greyi* aus der Südsee.*

Von der Gatt. *Cobitis* beschreiben Temminck und Schlegel vier neue Arten: *C. rubripinnis*, der *C. fossilis* entspricht; *C. maculata* ähnlich der *C. barbatula*, *C. taenia japonica* und *C. curta*, die eine gabelförmige Schwanzflosse hat.

Valenciennes erkennt a. a. O. die Trennung von Gattungen auf Kosten von *Cobitis* nicht an, weder der Stachel der *Acanthopsis* am vorderen Augenrandknochen, noch die gablige Schwanzflosse der *Schistura* scheint ihm für generische Trennung wichtig genug. Die Gattung *Balitora* Gray (*Platy-cara* Mc' Clelland) wird dagegen selbstständig und mit 7 Arten abgehandelt. — Alle Verschiedenheiten, welche zwischen den zahnlosen Cyprinoiden und den zahntragenden Cyprinodonten angegeben sind, erklärt derselbe Verf. für nicht hinlänglich, um die letzteren als besondere Familie zu trennen.

**Cyprinodontes.** *Poecilia latipes* Temm. Schl. Afterflosse sehr lang, Rückenflosse weit hinten, drei Strahlen der Kiemenhaut. D. 6; A. 20. Möchte wohl eine eigene Gattung bilden.

Hier mag die Bemerkung Platz finden, dass *P. Schneideri*, nach der schlechten Abbildung von Schneider in Bloch's *Systema* von Valenciennes *Hist. nat. d. poissons* aufgestellt, einzuziehen ist. Das Bloch'sche Original exemplar beweist, dass die Abbildung nach einem Exemplar von *P. surinamensis* Val. gemacht ist. Der Name *vivipara* muss jedoch hergestellt werden.

*Fundulus virescens* Temm. Schlegel. B. 4; D. 9.

Die interessante Gattung *Orestias*, welche Valenciennes zuerst im Institut 1839. p. 118 aufstellte, und die in dem damaligen Jahresberichte leider übersehen war, ist nun in ausführlicher Bearbeitung in der grossen *Hist. nat. des poissons* XVIII. p. 221 enthalten. Sie unterscheidet sich von allen Cyprinodonten durch das Fehlen der Bauchflossen. Die 9 Arten (*Cuvieri*, *Pentlandii*, *Humboldti*, *Jussieui*, *Agassii*, *Mülleri*, *Oweni*, *albus* und *luteus*), leben sämmtlich im See Titicaca und in anderen Seen der Cordilleren Peru's und Bolivia's, in einer Höhe von 13000 Fuss über der Meeresfläche.

Die Gattung *Anableps* enthält bei Valenciennes a. a. O. drei Arten, deren erste *A. tetrophthalmus* unnöthig in *A. Gronovii* umgetauft ist, weil der Name *tetrophthalmus* allen Arten zukomme; die

zweite *A. coarctatus* scheint mit der von J. Müller und dem Referenten bereits früher als *A. microlepis* aufgestellten übereinzustimmen (Monatsberichte der Academie 1844. p. 36); die dritte *A. elongatus* ist neu.

**Scopelini.** Von der Gattung *Myctophum* Cocco beschreibt Richardson Erebus Lief. 7 einige neue Arten der Südsee: *M. loops* D. 14; A. 20. — *M. coruscans* D. 12; A. 20. — *M. asperum* D. 14; A. 18. — *M. hians* D. 14; A. 22.

Von der verwandten Gattung *Lampanyctus* Bonap. stellt derselbe ebenda eine neue Art auf *L. resplendens* D. 23; A. 18.

*Saurus trachinus* Temm. Schl. Schnauze sehr kurz, Zähne der Kiefer in zwei Reihen. B. 12; D. 13; A. 15. — *S. lucius* ib. Schnauze ziemlich lang, konisch, eine Reihe Zähne. B. 12; D. 13; A. 8.

*Aulopus elongatus* Temm. Schl. durch kleinere Augen, mehr gespaltenes Maul, durch die nicht fadenförmig verlängerte Rückenflosse von der Art des Mittelmeers verschieden. B. 14; D. 11; A. 10.

**Salmones.** Agassiz und Vogt gaben eine sehr ausführliche Anatomie der Salmonen heraus (Mémoires de la société des sciences naturelles de Neufchatel Tome III. 1845), welche eigentlich für die Histoire naturelle des poissons d'eau douce de l'Europe centrale bestimmt war. Agassiz hat die Osteologie und Neurologie, Vogt die Myologie, Splanchnologie, Sinnesorgane, und die Angiologie bearbeitet. 14 Tafeln zieren die Arbeit.

In der Familie der Salmonoiden stellen Temminck und Schlegel l. c. eine neue Gattung *Plecoglossus* auf, deren Art sie *Pl. altivelis* nennen. Im Zwischenkiefer stehen 6 Zähne, in jedem Kiefer 14 bewegliche Zähne zwischen dem Kiefer und den Lippen, eine Reihe bildend; sie sind etwas zusammengedrückt, zugeschräfft, aus etwa 20 Lamellen zusammengesetzt. Eine Binde hechelförmiger Zähne an jeder Seite der Gaumenbeine, das Zungenbein ist bedeckt mit Zähnen. Vor der Zunge liegt ein häutiges, leistenförmiges Organ, dessen Wände sich hinten trennen, um sich wieder nach vorn zu krümmen, wo sie an ihrem Grunde mit dem *Musculus genio-hyoideus* vereinigt sind; so entstehen drei Taschen, von denen sich die beiden seitlichen vorn öffnen, während die hintere sich dem Zungenbein gegenüber öffnet. B. 4; D. 10; A. 15.

**Esoces.** Die Familie der Hechte, welche J. Müller durch Ausscheidung abweichender Formen auf die Gattungen *Esox* und *Umbra* beschränkt hat, wird von Valenciennes a. a. O. in weiterem Sinne gefasst, indem derselbe auch die Gattungen *Galaxias*, *Microstoma*, *Stomias*, *Belone*, *Scomberesox*, *Hemiramphus* und *Exocoetus* in der Hechtfamilie lässt. Es ist kaum

zu begreifen, warum Verf. den von J. Müller angegebenen Charakteren keine grössere Wichtigkeit zugestehen will.

Eine neue Gattung *Panchax* wird vom Verf. in dieser Familie aufgestellt, für welche *Esox panchax* Buchan. den Typus bildet. Die hierher gehörigen Arten haben ein breites niedriges Maul, weite Kiemenspalten, kleine nach hinten gerückte Rückenflosse wie die Hechte, aber der Zwischenkiefer bildet den ganzen oberen Mundrand. Valenciennes erkennt selbst die Aehnlichkeit mit den Cyprinodonten an, wohin die Gattung vielleicht zu stellen ist, aber er glaubt Zähne am Gaumen gefunden zu haben, weshalb er sie bei den Hechten lässt.

Im 19ten Bande der grossen Hist. nat. des poissons behandelt Valenciennes eine Reihe von Gattungen als fast eben so viele kleine Familien, die er als Uebergänge von den Hechten zu den Heringen betrachtet, und die J. Müller in sicher begränzte Familien untergebracht hat. So wird die Gattung *Chirocentrus* mit einer Art (*Ch. dorab*) als besondere Familie hingestellt; ebenso *Alepocephalus* (*A. rostratus*); *Chanos* (*Lutodeira*) mit 8 Arten und *Gonorhynchus* mit 2 Arten sind in eine Familie *Lutodeirae* vereinigt. Die *Mormyri* bilden hier wie bei Müller eine besondere Familie, jedoch verwirft Verf. die Unterscheidung der Müller'schen Gattungen *Mormyrus* und *Mormyrops*, weil die eingeschnittenen Zähne der ersteren mit den kegelförmigen der letzteren an einem Individuum vorkommen, namentlich wird behauptet, dass bei *Mormyrops anguilloides* eingeschnittene Zähne vorkämen, wenngleich dies schwer zu beobachten sei. Die Gattungen *Osteoglossum*, *Ischnosoma* und *Hyodon* stellt Verf. zu einer kleinen Familie unter dem Namen *Hyodontes* zusammen. Die *Butirinus* mit 9 Arten bilden eine besondere Familie, als Gattungsname wird der Gronov'sche Name *Albula* erhalten. Die *Elops*, 2 Arten, und die *Megalops*, ebenfalls 2 Arten, setzen die Familie *Elopiini* zusammen. Die Gattung *Amia*, in welcher 10 Arten unterschieden werden, und die als Ganoidengattung nachgewiesen ist, steht ganz allein für sich. Ebenso ist *Sudis gigas* Cuv., woraus Müller die Gattung *Arapaima* bildete, unter dem Namen *Vastres*, wie Cuvier in seinem *Règne animal* die Gattung französisch oder vielmehr in der Sprache der Neger am Senegal nannte, eine eigene Familie. Verf. scheint durch dieses Verfahren anzudeuten, dass man gezwungen sei,

für den Fall, dass der lateinische Name eines Schriftstellers, aus was für Gründen es sei, abgeändert werden muss, den Namen seiner Sprache dafür anzunehmen, dann würden auch deutsche, englische, ja vielleicht russische Benennungen in die Nomenclatur eintreten müssen. Dass man solche Namen bilden könne, unterliegt keinem Zweifel, wie selbst der Name *Arapaima* es zeigt, aber dass man es müsse, davon kann ich keinen Grund einsehen. Ausserdem würde der Name *Vastres* besser für *Heterotis* passen. Zwei neue Arten sind dieser Gattung hinzugefügt *V. Mapae* und *Agassizii*. Die Gattung *Heterotis* steht ebenfalls als besondere Familie da; auch hier ist eine Namenverwandlung vorgegangen, indem *H. niloticus* vom Verf. *H. Ehrenbergii* genannt wird; eine zweite Art *H. Adansoni* ist beschrieben, sie lebt im Senegal und wird von den Eingebornen *Vastres* genannt. Ferner sind die Gattungen *Erythrinus* und *Macrodon* als besondere Familie behandelt; ihnen werden jedoch noch zwei kleine Gattungen *Lebiasina* Val. und *Pyrrhulina* Val. zugezählt, die gewiss in die Familie der Cyprinodonten gehören. Endlich wird die Gattung *Umbra* (U. *Krameri*) wieder als eigene Familie betrachtet.

Valenciennes theilte auch der Academie zu Paris neue Beobachtungen über die Fische der Familie der Häringe mit (*Comptes rendus* Vol. XXIII. p. 265). Nach Abtrennung vieler Gattungen in andere Familien und besondere kleine Familien, die schon im 19ten Bande der *Hist. d. poissons* gegeben sind, bemerkt der Verf., dass nach den Zähnen sich sieben Gruppen von eigentlichen Clupeoiden leicht unterscheiden lassen, je nachdem dieselben die Zunge, den Vomer, die Gaumenbeine, die Pterygoidbeine bekleiden, oder bald auf dem einen, bald auf dem anderen dieser Knochen oder auch ganz fehlen.

*Clupea micropus* Temm. Schl. mit sehr kleiner Afterflosse, vorn hoher, hinten niedriger Rückenflosse; ohne Zähnelung des Bauchs. B. 14; D. 3. 17; A. 8. — *Cl. melanosticta* ib. Bauch schneidend und gezähnel. B. 7; D. 17; A. 17. — *Cl. gracilis* ib. B. 6; D. 11; A. 14. — Ausserdem ist *C. Kowal* Russel beschrieben und abgebildet.

*Engraulis japonicus* ib. B. 12; D. 14; A. 18.

*Chatoessus punctatus* ib. B. 17; D. 3. 14. 1; A. 1. 20.

Zu der Gattung *Collia* Gray stellten Temminck und Schlegel in der *Fauna japonica* eine neue Art *C. nasus* auf, die sich von *C.*

Hamiltonii durch eine vorspringende Schnauze und die um das Doppelte verlängerten sechs ersten Strahlen der Brustflossen unterscheidet. B. 10; D. 13; A. 85.

**Muraenoidei.** Prevost beschrieb das Nervensystem von *Muraena conger*, und erläuterte die Abhandlung durch eine Tafel. *Recherches sur le système nerveux de la tête du Congre. Mémoires de la société de physique et d'histoire naturelle de Genève. Tome XI. première partie p. 191.* Verf. beobachtete, dass beim Aal die Pupille sich verengte, wenn das Thier aus der Dunkelheit plötzlich dem hellen Licht ausgesetzt wurde, jedoch sehr langsam. Auch kann das Thier den Augapfel hinter der überziehenden Haut bewegen, um sich dem Eindruck des Lichtes zu entziehen.

Aus der Familie der Aale beschreiben Temminck und Schlegel ebenfalls einige neue Arten: *Anguilla japonica*, *Conger anago* B. 9; P. 14, *Conger urolophus* mit vorstehendem flossenlosem Schwanzende, *Conger uropterus*, *Conger hamo*. Ferner *Ophisurus porphyreus*, der Zähne in den Kiefern am Vomer und am Gaumen hat, und die Augen nach oben richtet, die Rückenflosse beginnt ziemlich weit hinter den Brustflossen. Endlich drei Arten *Muraena* Thunb. (*Gymnothorax* Bl.), nämlich *M. Kidako*, *albimarginata* und *pardalis*.

Eine neue Art der Gattung *Leptocephalus* beschreibt Richardson Erebus Lief. 7 unter dem Namen *Leptocephalus altus*.

**Symbranchii.** *Symbranchus gutturalis* Richards. Erebus von der Dampiers-Strasse.

Derselbe stellt ebenda eine neue Gattung dieser Familie auf: *Cheilobranchus*. *Forma compressa postice lineari-lanceolata. Caput minimum rostro obtusiusculo, maxillis aequalibus. Radii branchiostegi tres. Apertura branchiarum unica mediana sub gutture. Osculum terminale, rictu ante oculos desinente. Dentes subulati acuti vel obtusi, una serie dispositi. Pinnae dorsi et ani humiles, membranaceae, non radiis sustentatae, cum pinna caudae radiata coalescentes. Pinnae pectoris nullae. Linea lateralis porosa. Papilla genitalis minuta. Squamae minimae vix oculo armato dignoscendae. Intestina coeco parvulo minuta. Dahin zwei neue Arten der Südsee: *Ch. dorsalis* schwarzbraun mit heller Rückenlinie. *Ch. aptenodytum* einfarbig.*

**Gymnotini.** Eine neue Art von Richardson Erebus Lief. 12 gehört hierher: *Macrourus denticulatus*.

#### *Plectognathi.*

Brisout de Barneville macht eine von Bibron im Manuscript aufgestellte Eintheilung der Gattung *Diodon* in

zwei Gattungen bekannt (Rev. zool. 1846. p. 136). Bei *Diodon* s. str. bilden die Nasenlöcher eine Röhre mit zwei Nasenöffnungen am Ende. Dahin gehören die meisten bekannten Arten, die in drei Gruppen gebracht werden, *a.* solche, bei denen die Stacheln der Körperhaut drei Wurzeln haben und sich nicht niederlegen können: *D. atinga* L., *orbicularis* Bl. *b.* Arten, deren Stacheln auf zwei Wurzeln stehen, und sich niederlegen können: *D. hystrix* L. und *D. Eydouxii* Souleyet mit sichelförmiger Rücken- und Afterflosse. *c.* Arten, bei denen die Stacheln 2 Wurzeln haben, sich niederlegen können, aber sehr klein und zahlreich sind: *D. asper* Cuv. — Bei der zweiten Gattung *Chilomycterus* Bibr. erhebt sich jedes Nasloch in zwei Tentakeln, dahin *D. reticulatus* Linn. Schliesslich wird auf ein ähnliches Verhalten der Nasen bei *Tetrodon* hingewiesen, jedoch so, dass sich noch zwei andere Combinationen hinzugesellen. Offenbar hat Verf. von Neuem die Gattungen erkannt, welche Joh. Müller bereits 1841 in seiner vergleichenden Anatomie der Myxinoiden auf Kosten der Gattung *Tetrodon* aufgestellt hat. Vergl. dies Archiv 1842. II. p. 184.

*Tetrodon virgatus* Richards. Erebus von Port Jackson.

*Ostracion loops* Richards. ib. A. 14. Die Art ist nach einer Zeichnung aufgestellt. — *O. Fornasini* Bianconi (Nuovi Annali delle scienze naturali Serie II. Tomo V. p. 113. Bologna 1846) tetragonus spinis quatuor horizontalibus, duabus in fronte, duabus ad anum; aculeo verticali retroverso in dorso. Mozambique. Ist abgebildet.

*Balistes adpersus* Tschudi l. c. D. 3—24; A. 1. 20. Schwarzblau mit weisslich blauen runden Fleckchen, die an Menge nach dem Bauche hin zunehmen. 10". Huacho.

*Aluteres Brownii*, *trossulus*, *Baueri* Richards. Erebus Lief. 12 Alle drei aus der Südsee.

### *Lophobranchii.*

Eine neue Art *Syngnathus hymenolomus* beschreibt Richardson Erebus und Terror. Lief. 7. D. 21. Falklandinseln.

### **Selachii.**

Vogt zeigte in der naturforschenden Gesellschaft zu Neuchâtel das electrische Organ eines nicht electrischen Rochen (*Raja Rubus*) vor. Es ist rudimentär, wie bei allen nichtelec-

trischen Rochen, liegt zwischen dem Brust- und Kopfknochen und besteht aus hohlen Cylindern, zu welchen sich zahlreiche Nervenfasern begeben. Es unterscheidet sich von dem electrischen Organ des Zitterrochen dadurch, dass die Cylinder nicht in Zellen getheilt sind. (Bulletin de la soc. des sc. nat. de Neufchatel. Tome I. p. 54).

Robin hat an den Seiten des Schwanzes der Rochen ein Organ gefunden, welches er als ganz ähnlich dem electrischen Organ gebildet beschreibt. (Comptes rendus 1846. I. p. 821). Es ist wohl ohne Zweifel dieselbe Beobachtung, die schon ein Jahr früher von Stark gemacht ist. Vergl. den vorigen Bericht p. 410. Die Nerven sollen nicht am Ende Schlingen bilden, sondern sich mehrmals verästeln, und so ein Netz bilden.

In Beziehung auf die Beobachtung Guillot's, dass sich bei den Rochen eine grosse Höhle im Zusammenhange mit den Venen fände (vergl. den vorigen Bericht p. 410), macht Duvernoy Prioritätsansprüche, indem er etwas Aehnliches bei Petromyzon beobachtet und im 6ten Theil der Leçons d'anatomie comparée, 2e édit. veröffentlicht habe. Er glaubt, dass diese Höhle dazu bestimmt sei, das Venenblut aufzunehmen, während eine Verzögerung im Athmungsprocess eintrete. (Comptes rendus 1846. I. p. 662).

Eine Notiz über einen Theil des Venensystems bei den Rochen (*Raja batis* L. und *R. clavata* L.) von Robin findet sich Rev. zool. 1846. p. 5.

De Martino theilte seine Beobachtungen über die Entwicklung der Spermatozoen der Rochen und Zitterrochen mit (Annales des sciences naturelles, 3e série, tome V. p. 171).

*Raja Lemprieri* Richards. Erebus, verwandt mit *Raja nasuta* Park. von Vandiemensland.

*Urolophus ephippiatus* von Demselben ebendaher.

*Laeviraja bramante* Sassi l. c. latitudo disci longitudinem et sextam partem superans; latera anteriora rhombi profunde excavata, sed a basi rostri fere usque ad apicem pinnarum pectoralium notabiliter convexa. Rostrum acutum spatio interoculari triplo cum quadrante longius, utrinque scabrum orbitis supra aculeatis; superficies laevis, demptis marginibus valde asperis. Cauda longitudine corporis minor, aculeis serie 1—3 retroflexis; dentes valde acuminati. Color superius plumbeus, maculis rotundis raris nigris aut albis, inferius pallescens.

Eine neue Gattung *Discopyge* Heckel Mss. stellt Tschudi l. c. aus der Familie der Torpedines auf: *Discus orbicularis*. Os transversum ad angulos labiis incrassatis instructum; maxilla medio lamina dentali extrorsum inflexa, denticulis minimis in quincuncem dispositis. Dentes plani, rhomboidales, angulo postico acuto. Velum pone maxillam superiorem et inferiorem. Valvula nasalis truncata, in medio processu sinuato instructa, subtus frenulo cum plica circulari oris juncta. Spiracula oculis adjacentia, margine nudo. Pinnae ventrales sub cauda in unam junctae. Pinnae dorsales duae aequales. Pinnae caudales oblique ovatae. Die Art *D. Tschudii* Heck. ist  $5\frac{1}{2}$ " lang.

Couch fand einige Meilen südlich von Fowey in Cornwall eine Eihülse, in der ein lebender junger Fisch aus der Gattung *Myliobatus* steckte. Die Oberfläche der Eihülse war reticulirt, wodurch sie sich von denen anderer Rochengattungen unterscheidet (Report of the 16 Meeting of the British association for the advancement of science 1846. p. 80).

## Bericht über die Leistungen in der Naturgeschichte der Mollusken während des Jahres 1846.

Von

Dr. F. H. Troschel.

Beim diesmaligen Jahresberichte kann ich es nicht unterlassen, auf einen Missbrauch hinzuweisen, der immer mehr Eingang zu finden scheint, und dem ich mich mit aller Entschiedenheit widersetzen muss. Es ist in Beziehung auf die Nomenclatur in neueren Zeiten beliebt worden, dass neben den Gattungs- und Speciesnamen der Name desjenigen Autors gesetzt wird, der die Species zuerst aufgestellt hat. Dies Verfahren ist erstens durchaus ungerecht und zweitens völlig unpraktisch, daher unstatthaft. Gern gebe ich zu, dass es aus dem Streben nach strenger Gerechtigkeit hervorgegangen ist, aber an einem Beispiele werde ich erweisen, dass darin eine doppelte Ungerechtigkeit liegt. Linné nannte eine Schnecke *Helix stagnalis*, dieselbe wurde später von Draparnaud und seitdem bis auf den heutigen Tag *Limnaeus stagnalis* genannt, nach der oben getadelten Methode würde es heissen müssen *Limnaeus stagnalis* Linn. Offenbar will man Linné die Ehre der ersten Beschreibung retten. Ich sehe darin aber eine Ungerechtigkeit gegen Linné, denn der Name des Autors soll nicht hinzugefügt werden, um denselben zu ehren, sondern um ihn dafür verantwortlich zu machen. Ich zweifle sehr, dass Linné zu allen Veränderungen, welche neuere Schriftsteller mit seinen Namen vorgenommen haben, seine Zustimmung geben würde, und ich würde es mir sehr verbitten, wenn Jemand, der aus einer von mir beschriebenen Art eine schlechte neue Gattung bilden wollte, meinen Namen für dieselbe missbrauchte. Möge jeder seine Erfindungen auch durch Hinzufügung seines Namens auf seine Verantwortung nehmen. Ferner aber bin ich der Meinung, dass es ein viel grösseres

Verdienst ist eine Gattung richtig zu erkennen, als eine neue Art zu beschreiben. Um den *Linnaeus stagnalis* schreibe ich *Draparnaud* ein grösseres Verdienst zu als *Linné*, und halte es also auch für ein Unrecht gegen *Draparnaud*, wenn man seinen Namen hier entfernen will. Für den Fall, dass seine Gattung Anerkennung findet, verdient ein Autor die Ehre, seinen Namen neben der Art zu sehen, für den Fall, dass sie verworfen wird, verschwindet der Name von selbst. — Endlich ist aber auch die in Rede stehende Methode unpraktisch. Um bei dem *Linnaeus stagnalis* zu bleiben, so würde Jemand, der sich über den *Linnaeus stagnalis* Linn. belehren will, *Linné's* Werke vergebens durchsuchen, und er wird rathlos bleiben; den *Linnaeus stagnalis* *Drap.* jedoch wird er in *Draparnaud's* Schriften auffinden, und er wird auch daselbst den vollständigen Nachweis über den Antheil *Linné's* und anderer Schriftsteller an der Kenntniss dieser Schnecke erhalten. Selbst wenn man, wie dies auch häufig geschieht, den Gattungsnamen des ersten Beschreibers hinzufügt, also *Linnaeus (Helix) stagnalis* Linn., so ist damit wenig gewonnen, denn in *Linné's* Werken findet sich kein Nachweis über die Gattung *Linnaeus*. Bleibe man also doch bei der guten bisher üblichen Weise, und wer den älteren Autoren die Ehre ängstlich erhalten zu müssen glaubt, der füge jedesmal als Synonym den alten Namen hinzu, diese kleine Mühe wird dem Leser oft grosse Mühe ersparen.

Den Beginn eines Werkes habe ich, wie wohl Jeder, der sich mit der Naturgeschichte der Mollusken beschäftigt, als einem wahrhaften Bedürfniss abhelfend, freudig begrüsst: *A. N. Herrmannsen Indicis Generum Malacozoorum primordia. Nomina subgenerum, generum, familiarum, tribuum, ordinum, classium; adjectis auctoribus, temporibus, locis systematicis atque literariis, etymis, synonymis. Praetermittuntur Cirripedia, Tunicata et Rhizopoda.* Dieser Titel giebt schon vollständig den Plan des Buches, von dem im Jahr 1846 zwei Lieferungen erschienen, an. Verf. giebt in der Ankündigung selbst zu, dass er von der Vollständigkeit dieses Wörterbuches noch weit entfernt sei, indessen ist derselbe bei diesem Ausspruche wohl zu bescheiden gewesen. Ich habe das Buch schon viel gebraucht, und habe nur selten vergebens nachge-

schlagen. Den Petrefacten ist gleiche Aufmerksamkeit wie den Mollusken der Jetztwelt gewidmet.

Die Zeitschrift für Malacozologie, deren erste beiden Jahrgänge unter der Herausgabe Menke's erschien, hat auch ferneren Fortgang gehabt; es ist jedoch seit dem 1. Januar 1846 L. Pfeiffer als Mitredacteur hinzugetreten und sie erscheint seitdem in Kassel bei Fischer. Der Kürze wegen werde ich sie jedoch unten nur Menke Zeitschr. citiren.

Bereits im Jahre 1845 ist mit dem 11ten Bande die zweite Ausgabe der Histoire naturelle des animaux sans vertèbres von Lamarck beendigt. Dieser Band enthält zugleich den Schluss der Mollusken, von Deshayes bearbeitet, mit der Gattung Conus, von der 219 lebende Arten und 23 fossile angegeben sind, mit den Cephalopoden und mit den Heteropoden. Den Schluss macht ein vollständiges alphabetisches Verzeichniss zu allen 11 Bänden, welches sich sogar bis auf die Arten erstreckt.

Von Philippi's Abbildungen und Beschreibungen neuer oder weniger gekannter Conchylien erschienen als Fortsetzung im Jahre 1846 drei Lieferungen, die 3te, 4te und 5te des zweiten Bandes. In ihnen sind den Gattungen Fissurella, Haliotis, Mactra, Cyrene, Ostrea, Helix; — Tellina, Cytherea, Litorina, Venus, Bulimus, Fusus; — Bulimus, Helix (Streptaxis und Tomogeres), Paludina, Litorina, Modiola, Venus Tafeln gewidmet. Ueber die einzelnen unten am entsprechenden Orte das Nähere.

Von der durch Küster besorgten neuen Ausgabe von Martini und Chemnitz Systematischen Conchylien-Kabinet sind im Jahre 1846 als Fortsetzung 6 Lieferungen erschienen, und zwar die 9te und 10te des dritten Bandes, die 11te und 12te des ersten, die 3te des sechsten und die 2te des zweiten Bandes. In ihnen ist der Text für die Gattungen Strombus mit 56 Arten und Pterocera mit 10 Arten, unter denen keine neue, enthalten. Die Gattung Helix war früher von Küster begonnen, und ist nun in die Hände Pfeiffer's übergegangen. Dieser Verf. liefert zuerst nachträglich die Diagnosen der bereits früher gegebenen 21 Arten, und beschreibt dann andere zehn Arten, unter denen keine neue. Ferner beginnt Pfeiffer die Familie der Cyclostomaceen, von denen 16 Ar-

ten beschrieben sind. Endlich beginnt in der 62. Lieferung eine Monographie der Gattung *Trochus* im weiteren Sinne mit 7 Arten, bearbeitet von Philippi. Die in diesen Lieferungen gegebenen Abbildungen entsprechen zum Theil nicht dem Texte derselben Lieferung. Die Ausführung, namentlich der neuen Tafeln, ist von der Art in Stich und Colorit, dass das Werk seinen guten Fortgang zu haben verspricht.

Von Chenu *Illustrations conchyliologiques ou description et figures de toutes les coquilles connues vivantes et fossiles classées suivant le système de Lamarck* erschienen im Jahre 1846 die Lieferungen 55 bis 66, die den Text zur Gattung *Narica* enthalten und für die Gattungen *Unio* 11 Tafeln, *Ficus* 2, *Chama* 5, *Trigonia* 1, *Cleidothaerus* 1, *Columbella* 17 nebst einer mit fossilen Arten, *Malleus* 2, *Cytherea* 2 und *Paludina* 1 Tafel. Dazu kommen noch Tafeln mit fossilen Arten, und zwar 1 für *Pholadomya*, 1 für *Hippurites*, 1 für *Lima*, 1 für *Venericardia* und 4 für *Nautilus*.

Von Kiener: *Spécies général et Iconographie des Coquilles vivantes publiées par monographies* erschienen 1846 nur vier Lieferungen, 113 bis 116. Dieselben enthielten den Anfang des Textes zur Gattung *Conus*.

Das Jahr 1846 brachte von Sowerby's *Thesaurus Conchyliorum or figures and descriptions of recent shells Part VI und VII*. Das 6te Heft enthält die Gattung *Tellina* mit 207 Arten auf 11 Tafeln abgebildet, bearbeitet von Sylvanus Hanley, und die Gattung *Lingula* von G. B. Sowerby mit 7 Arten, die auf einer Tafel dargestellt sind. Im 7ten Heft finden sich Monographien der Gattungen *Terebratula* von G. B. Sowerby mit 40 Arten auf 5 Tafeln, *Orbicula* mit 6 Arten, *Crania* mit 4 Arten, *Hipponyx* mit 4 Arten und *Thecidium* mit 1 Art, die alle auf einer Tafel dargestellt sind; ferner *Marginella* mit 108 Arten auf 5 Tafeln.

Von Schriften, die sich auf Faunen beziehen, und die also in Beziehung zur geographischen Verbreitung stehen, lieferte das Jahr 1846 eine ganze Zahl.

*Index Molluscorum litora Scandinaviae occidentalia habitantium. Faunae prodromum* offert S. Lovén. *Holmiae* 1846. In diesem Abdruck aus *Öfversigt af k. vet. Akad. Förh.* 1846 zählt der Verf. 345 Arten von Scandinavischen Mollusken auf,

unter denen mehrere als neu näher beschrieben sind; auch einige neue Gattungen sind aufgestellt. Bei vielen Gattungen finden sich Notizen über das Thier, welche sehr schätzenswerth sind; sie beziehen sich aber meist nur auf äussere Charaktere.

Als eine Erweiterung der Fauna von Irland giebt Thompson in den *Annals* et. XVIII. p. 383 folgende Mollusken an: *Nassa varicosa*, *Pleurotoma teres*, *striolatum*, *brachystomum*, *laevigatum*, *Ovula patula*, *Natica Montagui*, *Emarginula crassa*, — *Pecten fuci*, *similis*, *Arca raridentata*, *Neaera cuspidata*, *Lucina lactea*, *Tellina balaustina*, *Montacuta oblonga*, — *Bostrylloides albicans*, *rotifera*.

William King veröffentlichte Bemerkungen über eine Reihe von Mollusken und anderen Thieren, die er an der Küste von Northumberland und Durham fischte. *Annals* XVIII. p. 233.

Folgende drei Schriften, französische Lokalfaunen betreffend, kenne ich nur aus dem Bericht in Menke's Zeitschr. p. 154:

*Catalogue des Mollusques terrestres et fluviatiles observés dans le Departement de la Moselle* par M. Aug. Joba. Metz 1844. 8. 16 Seiten und eine Tafel Abbildungen, auf der *Anodonta minima* Millet abgebildet ist.

*Histoire des Mollusques terrestres et fluviatiles vivant dans les Pyrenées occidentales* par C. Mermet. Pau (ohne Jahreszahl) Extrait du Bulletin de la société des sciences, Lettres et Arts de Pau. 8. 96 Seiten.

Albin Gras. *Description des Mollusques fluviatiles et terrestres de la France, et plus particulièrement du département de l'Isère*. Grenoble 1846. 8. avec 6 planches.

Bereits im Jahre 1845 begann ein grossartiges Werk, welches in der Malacozöologie eine hohe Stellung einzunehmen verspricht. Deshayes hat seine Zeit auf seiner Reise nach Afrika vortrefflich benutzt, um mit Sorgfalt die ihm dort zu Gebote stehenden Mollusken anatomisch zu untersuchen, und in einem reich ausgestatteten Werk unter dem Titel *Exploration scientifique de l'Algérie pendant les années 1840, 1841, 1842* legte er seine ausgedehnten Untersuchungen nieder. Es besteht aus einer Reihe von Monographien, die sehr

ausführlich und weitläufig im Text durch zahlreiche Abbildungen erläutert werden. Die ersten drei Lieferungen von 1845, und die nächsten sechs von 1846 enthalten folgende Familien: 1. Tubicoles mit den Gattungen *Clavagella* und *Gastrochaena*, 2. *Teridinites* (Gattung *Teredo*), 3. *Pholadariae* (Gattung *Pholas*), 4. *Solemyaires* (Gattung *Solemya*), 5. *Solenacées* (Gattung *Solen*). Jede Lieferung enthält 6 colorirte Kupfertafeln. Das Ganze ist auf 20 Lieferungen und 120 Tafeln berechnet. Im Allgemeinen scheint es, als ob ein fast zu grosser Aufwand in Ausführung der Tafeln und des Textes verwendet wäre, indem es dem Leser schwer wird, das Wichtige von dem minder Wichtigen, das der Gattung Eigenthümliche und Wesentliche von dem Allen zukommenden, das Neue von dem bereits Bekannten zu unterscheiden.

Jonas hat es in Menke's Zeitschr. p. 59 und 120 unternommen, einen Beitrag zur Erklärung der in der *Description de l'Égypte* abgebildeten Mollusken zu liefern, indem er manche der abgebildeten Arten in seinen Exemplaren aus dem Rothen Meere wiedererkannt hat. Beschreibungen neuer Arten werden hinzugefügt. — Bei dieser Gelegenheit spricht Pfeiffer ib. p. 67 seine Zweifel aus, ob in solchen Fällen, wo einer unklaren Abbildung kurz ein Name gegeben worden, diesem die Priorität gebühre. Ich meine, unbedenklich, wenn später die Identität entschieden nachgewiesen werden kann. Ist die Identität zweifelhaft, dann kann höchstens die Abbildung als fragliches Synonym citirt werden. Die Wissenschaft wird auch nichts verlieren, wenn man unter solchen Umständen die schlechte Abbildung ganz vergisst.

Nach langer Unterbrechung erschien im Jahre 1846 die Fortsetzung und der Beschluss des Abschnitts über Mollusken von d'Orbigny's *Voyage dans l'Amérique méridionale*. Als Einleitung zum ganzen Abschnitt ist in ausführlicher Darstellung die Abhandlung: *Recherches sur les lois qui président à la distribution géographique des mollusques marins côtiers basées sur l'étude des espèces de l'Amérique méridionale* gegeben, wovon schon in den früheren Berichten 1845. II. p. 301 und 1846. II. p. 416 Nachricht gegeben ist. Dann enthält der Text den vollständigen Abschnitt über die *Lamellibranchien* und die *Palliobranchien*, von denen unten am entsprechenden

Ort das Nähere angegeben ist. In einem Anhange sind die Namen und das Vaterland der bestimmbarren Arten Südamerika's angegeben, als eine Vervollständigung des Verzeichnisses für die geographische Verbreitung. Dadurch wird die Zahl der Südamerikanischen Arten auf 931 gebracht. Dem folgt die Erklärung der auf 85 Tafeln gegebenen Abbildungen. Den Beschluss macht ein alphabetisches Verzeichniss mit Einschluss der Synonyme. So ist denn der fünfte Band des so werthvollen Werkes vollendet, und wir haben dadurch eine sehr wesentliche Erweiterung der Kenntnisse über die Molluskenfauna eines so grossen und interessanten Theiles unserer Erde erhalten. Der Name des so rühmlichst bekannten Verfassers wird namentlich durch diese Arbeit sich eine bleibende Anerkennung erworben haben. Müssen wir auch zugeben, dass die Aufzählung keineswegs eine vollständige ist, und dass manche Irrthümer sich eingeschlichen haben, so lässt sich doch nicht leugnen, dass diese Reise eine der folgereichsten der neueren Zeit gewesen ist.

Moricand beschreibt einige neue Land- und Süsswasserschnecken von Bahia, die auf einer Tafel abgebildet sind (Troisième supplement au Mémoire sur les coquilles terrestres et fluviatiles de la province de Bahia envoyées par M. Blanchet. Mémoires de la société de physique et d'histoire naturelle de Genève. Tome XI. première partie p. 147).

Von der Natural History of New York ist der 5te Band der Zoologie von de Kay, welcher die Mollusken enthält, bereits im Jahre 1843 erschienen, jedoch erst später nach Berlin gekommen. Dieses wichtige Werk enthält die Beschreibungen zahlreicher Arten, von denen die meisten (etwa 350) auf 40 Tafeln sauber abgebildet sind. Bei jeder Gattung sind immer in der Kürze diejenigen Arten genannt und beschrieben, welche ausser den Grenzen des Staats New-York vorkommen. Das Werk enthält auch eine gute Anzahl neuer Arten aus den verschiedensten Gattungen, die ich jedoch unten nicht aufzähle, weil sie nicht mehr in diesen Bericht gehören.

Ausser einer Reihe von fossilen Conchylien beschreibt T. A. Conrad in den Proceedings of the Academy of natural sciences of Philadelphia Vol. III. p. 19 auch eine Anzahl von Mollusken der Jetztwelt, die meist in der Tampa Bay an der

Küste von Florida gesammelt wurden; mehrere von ihnen sind im Umriss auf einer Steindrucktafel abgebildet. Die Arten sind unten genannt. Die Beschreibungen sind kurz, und in Form von Diagnosen gehalten.

T. A. Conrad lieferte einen Catalogue of Shells inhabiting Tampa Bay and other parts of the Florida coast. (Silliman American Journal Nov. 1846. p. 393).

Conrad fand in Rockbridge County, Virginia, in dem Fluss Calf Pasture folgende Mollusken: *Unio collinus*, purpureus, *constrictus*, *subplanus*, *lanceolatus*; *Alasmodonta undulata*, *marginata*; *Anodonta cataracta*, *marginata*; *Planorbis parvus*; *Ancylus rivularis*, *Paludina decisa*, *Anculosa dilatata*, *Melania virginica*. (Silliman American Journal 1846. p. 405).

Hancock machte ein Verzeichniss von 34 Arten von Mollusken bekannt (Annals XVIII. p. 323), welche im Jahre 1841 durch seine Freunde Warham und Harrison in einer kleinen Bucht an der Westküste der Davis-Strasse gefischt wurden. Das Verzeichniss enthält 19 Gasteropoden, unter denen 3 Margarita, 6 Buccinum, 4 Fusus, und 19 Muscheln. Im Ganzen sind 8 Arten als neu betrachtet und auf einer Tafel abgebildet.

Expedition shells, described for the Work of the United states exploring expedition, commanded by Charles Wilkes during the Years 1838—1842 by Augustus Gould. Unter diesem Titel ist ein Abdruck aus den Proceedings of the Boston society of natural history Boston 1846 erschienen. Es werden darin viele Arten von Conchylien als neu beschrieben, und zwar aus den Gattungen Chiton, Patella, Lottia, Siphonaria, Emarginula, Fissurella, Rimula, Crepidula, Calyptraea, Hipponyx, Pileopsis, Helix, Vitrina, Succinea, Bulimus. Die Namen der neuen Arten sind unten angeführt.

John H. Redfield beschreibt in den Annals of the Lyceum of natural history of New York IV. p. 163 einige neue Conchylien, die in Steindruck abgebildet sind.

Ebenda stellt John C. Jay zwei neue Arten auf und bildet sie ab. Verf. giebt daselbst einige Berichtigungen in Betreff der letzten Ausgabe des Catalogs seiner Sammlung.

Danach ist sein *Bulimus cinctus* = *Bul. Favannii* Lam.; sein *Turbo rotelliformis* ist *Trachiscus Norrisii* Sow.; seine *Ampullaria Brownii*

= *A. crassa* Swains.; *Ampullaria Storeria* ist = *A. naticoides* d'Orb.; *Helix planorbis* = *H. monilis* Brod.; *Bulimus ustulatus* ist eine Varietät von *B. chrysalidiformis* Sow.; *Paludina tristis* = *P. olivacea* Sow. Ferner ist der dort abgebildete *Conus rhododendron* Couth. = *C. Adamsonii* Gray; *Cyclostoma Cumingii* Sow. = *C. gigantea* Sow. und *Voluta armata* Lam.? = *V. Milioni* Gray.

An der Malayischen Küste wurden von Begbie nur wenige Conchylien gefunden: *Solen truncatus*, *Mya nicobarica*, *Venus decussata*, *Murex tribulus*, *Murex rana*, *Mytilus plicatus*, *Trochus indicus* und *Voluta auris midae*. (*Annals of nat. hist.* XVII. p. 410).

Jonas lieferte in den Abhandl. des naturw. Vereins zu Hamburg Band I. p. 99 Molluskologische Beiträge. Von den hier als neu beschriebenen oder abgebildeten Conchylien soll unten die Rede sein. Hier sei nur noch bemerkt, dass als ein kleiner Beitrag zur Molluskenfauna Neuhollands 11 Arten angegeben sind, die aus der Sammlung des Hrn. Preiss stammend von Menke in seinem *Molluscorum Novae Hollandiae* specimen nicht aufgenommen waren. Der Aufsatz ist von fünf Steindrucktafeln, Conchylien darstellend, begleitet.

Schmarda sagt (Andeutungen aus dem Seelenleben der Thiere. Wien 1846. p. 17): „Ich stellte Beobachtungen an den Weinbergschnecken hierüber (Geruchssinn) an und fand, dass die Fühlhörner, besonders die unter den Augen führenden, äusserst empfindlich gegen Riechstoffe sind. Brachte ich solche Stoffe (Campher, Wachholderbeeröl, Terpentinöl, Hydrothionsäure, Steinöl, Weingeist) in die Nähe, so zogen sie dieselben schnell zurück und zwar um so schneller, je stärker der Riechstoff war. Auf verdünnten Weingeist z. B. reagirten sie viel langsamer als auf rectificirten.“ Demnach würden die Fühler der Schnecken Riechorgane sein, was mir um so wahrscheinlicher ist, da man auch durch die Analogie darauf geleitet wird. Bei den Fischen ist eine entschiedene Neigung vorhanden, die Naslöcher in Fäden zu verlängern; auch von den Insecten hat es Erichson sehr wahrscheinlich gemacht, dass die Fühlhörner dem Geruchssinn dienen. Da die Fühler der Schnecken auch von den Hauptganglien des Schlundringes eigene Nerven empfangen, und da ihre schleimige Oberfläche für die Functionen des Riechens sich wohl eignet, so wird die Ansicht auch anatomisch unterstützt. Das zweite Paar

Fühler, wo deren 4 vorhanden sind, ist dann nur als Augentstiel zu deuten. Uebrigens hindert nichts, die Fühler zugleich für Tastorgane zu nehmen.

Leidy glaubt ebenfalls (Proc. of Philadelphia III. p. 136) das Geruchsorgan der Landschnecken gefunden zu haben. Er sagt: ich entdeckte ein Organ, welches ganz vernachlässigt zu sein schien. Es ist ein Eindruck oder Blindsack mit einer Oeffnung hinter dem Munde zwischen der Unterlippe und dem vordern Ende der Fusscheibe, und der in mehreren Arten von verschiedenen Gattungen sich nach hinten in einen blinden Gang verlängert, der über der Fusscheibe innerhalb der Leibeshöhle liegt. Bei *Bulimus fasciatus* reicht er nach hinten bis zum Ende des Schwanzes und ist einigemale um sich selbst gewunden; bei *Glandina truncata* hat er die Länge der Fusscheibe; bei verschiedenen Arten der Gattung *Helix* findet sich dies Organ von einem oberflächlichen Eindruck bis zu einem Blindsack von Länge der Fusscheibe; bei *H. pomatia* ist es  $\frac{3}{4}$  Zoll lang; bei *Succinea obliqua* ist es von beträchtlicher Länge; bei *Limax* und *Arion* ist es ein oberflächlicher Eindruck, und bei einer unbeschriebenen Art von *Vaginulus* ist es einen halben Zoll lang. Es besteht aus zwei Häuten, aus einer zarten innern Schleimhaut und einer äussern Schicht, von weisslichem oder röthlichem drüsigen Ansehen. Es empfängt Nerven von den unteren Schlundganglien und Gefässe von dem Kopfzweige der Aorta.

Gascard machte darauf aufmerksam, dass er bereits 1822 im *Journal de Physiologie de Magendie* angegeben, dass das Blut der Schnecken die Eingeweide umspüle. (*Comptes rendus* 1846. I. p. 45).

Milne Edwards beobachtete eine Eigenthümlichkeit in der Ausbildung der Circulationsorgane bei den Mollusken. (*Nouvelles observations sur la degradation des organes de la circulation chez les Mollusques. Comptes rendus XXIII. p. 373*). Bei *Haliotis* öffnet sich die Arterie, welche sich dem Kopfe zuwendet, in die Höhlung des Kopfes, so dass das Blut den Schlundring, die Mundmasse und deren Muskeln umspült, ohne von besonderen Häuten eingeschlossen zu sein; dies entspricht den bekannten, von demselben Forscher allgemeiner nachgewiesenen Lücken des Venensystems. Verf. konnte sowohl

vom Herzen aus diese Kopfhöhle injiciren, als auch umgekehrt von der Kopfhöhle ans das Herz und die nach hinten sich wendenden Arterien. Der hintere Fortsatz der Zungenscheide dringt sogar in die weite Oeffnung der Arterie ein, so dass also ein Theil der Verdauungsorgane in das innere des Arteriensystems eindringt. In dem Rande des Mantels scheinen die Arterien gänzlich zu fehlen, und Venen, welche das venöse Blut aus der Bauchhöhle aufsaugen, führen dasselbe zum Herzen, so dass das Letztere sowohl arterielles wie venöses Blut empfängt, um es vermischt an die Organe des Körpers zu vertheilen. In der Kopfgegend konnte Verf. keine Spur von Venen erkennen, während in den übrigen Theilen des Körpers zahlreiche Venen vorhanden sind, die mit der Bauchhöhle communiciren. — Bei Patella beobachtete Verf. etwas Aehnliches. Hier führt die Kopfarterie das Blut in eine grosse Tasche, welche in sich den langen aufgerollten Theil der Zunge enthält, und durch ihre Vermittelung werden fast alle Theile des Körpers mit arteriellem Blut gespeist; von ihr aus können auch die Gefässe injicirt werden. Diese Beobachtungen schliessen sich an eine frühere von Quatrefages, der bei einigen Eolidiern das Blut aus der Kopfarterie in einen weiten Raum ausströmen sah.

In einem Aufsätze von H. Meckel: *Micrographie einiger Drüsenapparate der niedern Thiere* (Müller's Archiv 1846) wird p. 9 von der Leber der Mollusken, p. 13 von der Niere der Gasteropoden und dem Bojanus'schen Organ der Bivalven und p. 17 von den Kalkdrüsen der Gartenschnecke gehandelt.

In Bemerkungen über Beschädigungen an Gehäusen lebender Land- und Süßwasserschnecken, und die Wiederherstellung derselben durch ihre Bewohner macht von Voith (Menke's Zeitschr. p. 70) auf die Verschiedenheit bei Verletzung der ersten (Primordial-) Windungen und der letzten Windung aufmerksam. Bemerkungen zu diesem Aufsätze macht Pfeiffer ib. p. 73.

### **Cephalopoda.**

Im vorigen Jahresbericht p. 414 ist das erste Heft eines Werkes von d'Orbigny erwähnt worden: *Mollusques vivants et fossiles et.* Im Jahre 1845 sind auch bereits die folgenden

6 Hefte, mit denen der erste Band geschlossen ist, erschienen. Derselbe enthält ausser der allgemeinen Einleitung zu den Mollusken, die Abtheilung der Cephalopoden, in welcher die Gattungen, und wie es scheint auch die Arten vollständig aufgezählt und beschrieben sind. Wenn, wie es scheint, hiermit das Werk ins Stocken gerathen ist, so wird doch immer dieser erste Band ein abgeschlossenes Ganzes bilden, und zum Bestimmen der Cephalopoden behülflich sein. Von allen Gattungen sind Typen abgebildet.

Om *Sciadephorus Mülleri* en Undersögelse af J. T. Reinhardt og V. Prosch. Kjöbenhavn. 1846. 4. mit 5 Tafeln.

In dieser Schrift geben die Verfasser eine genauere Beschreibung und Anatomie eines Cephalopoden, welchen Eschricht zuerst unter dem Namen *Cirroteuthis* beschrieben. Der Name ward geändert, weil der von Eschricht gegebene eine *vox hybrida* sei, weil die Endung *Teuthis* nur den Decapoden zukomme, weil Plinius unter *cirri* die Arme der Cephalopoden verstanden habe, und wegen der Aehnlichkeit mit dem von D'Orbigny später einer andern Cephalopodengattung beigelegten Namen *Chiroteuthis*. Nach meiner Ansicht sind alle diese Gründe nicht ausreichend, um eine Namenänderung nothwendig zu machen; jedenfalls ist es Unrecht, den Namen *Sciadephorus* unter Eschricht's Autorität zu geben, in Folge der Bemerkung, mit der ich diesen Bericht eingeleitet habe. — Es findet sich ein ziemlich entwickelter Kiemenherz-Anhang, der ganz muskulös und innen hohl ist; derselbe steht mit der Herzkammer in Verbindung und kann von dieser so wie von den Gefässen aus aufgeblasen werden. Er kann am ersten, wie es schon Mayer that, einem Herzohre verglichen werden, aber auf keine Weise als ein rudimentäres Paar von Kiemen (das zweite Paar des *Nautilus*), wie Owen es will, betrachtet werden. Dieser Anhang fehlt bei den Octopoden, doch hat *Octopus arcticus* Prosch (*Oct. granulatus* Möller) einen ziemlich grossen. Die Zunge ist nach dem gewöhnlichen Typus gebildet, aber sehr weich; der vordere abgeschnürte Theil (vordere Lappen) ziemlich gross, fast papillös; die Seitenlappen lang und sehr niedrig, und in der Rinne zwischen denselben findet sich nur ein kleiner runder weicher Knopf als die einzige Spur des bei den übrigen Cephalopoden sich vorfindenden mit Hornzähnen besetzten hervorspringenden Theiles. Nur das obere Paar der Speicheldrüsen ist gefunden worden. Magen und Leber sind im Allgemeinen denen von *Octopus* ähnlich, auf den Lebergängen ist keine pancreatische Drüsenmasse wie bei den Decapoden. Der Düntensack fehlt ganz. Die Geschlechtsorgane schliessen sich am nächsten denen von *Octopus* und *Eledone* an, weichen jedoch in manchen Stücken ab. — Was die systematische Stellung betrifft, so muss die Gattung zu den Octopoden gezählt

werden, mit denen sie die nicht gestielten Saugnäpfe, den Mangel der beiden längeren Arme, die Hautverbindung der 8 Arme, die Verbindung des Kopfes mit dem Körper und den Typus der Verdauungs-, Circulations- und Geschlechtsorgane gemein hat. Unter ihnen bildet sie jedoch eine besondere Familie Pteroti, indem sie durch die Flossen und die innere eigenthümliche Schale von den Octopoden abweicht und sich dadurch den Decapoden annähert.

Harless stellte Untersuchungen über die Chromatophoren bei *Loligo* an, und theilte dieselben in diesem Archiv 1846. I. p. 34 mit, und erläuterte sie durch Abbildungen.

### **Heteropoda.**

Als Inaugural-Dissertation schrieb Wilm *Observationes de Sagitta mare germanicum circa insulam Helgoland incolente. Berolini 1846.* Besonders haben die Geschlechtsorgane und das Nervensystem die Aufmerksamkeit des Verfassers auf sich gezogen. Die Frage über die systematische Stellung lässt derselbe offen. Eine Tafel ist beigegeben.

### **Gasteropoda.**

Einen schätzenswerthen Beitrag zur Kenntniss der Mundtheile der Schnecken gab Lèbert in Müller's Archiv 1846. p. 435. Beobachtungen über die Mundorgane einiger Gasteropoden, mit drei Tafeln. Die Mundorgane von *Patella*, *Buccinum undatum*, einer *Doris* verwandten nicht bestimmten Gattung, *Doris tuberculata*, *Haliotis*, *Paludina vivipara*, *Limax* sind beschrieben und abgebildet. Den Schluss machen historische Bemerkungen über diesen Gegenstand, die bis auf Aristoteles zurückgehen.

#### *Pulmonata operculata.*

Von Pfeiffer erhielten wir in Menke Zeitschr. p. 29 eine kritische Revision der in Sowerby's Thesaurus beschriebenen Arten von *Cyclostoma*. Verf. giebt vielfache Berichtigungen von Namen, und fügt die Synonyme hinzu, so dass dies Verzeichniss bei der Benutzung des oben genannten Werkes unentbehrlich wird. Das Einzelne über die 175 Arten hier anzuführen, gestattet der Raum nicht.

Als Anhang werden dann noch folgende neue Arten beschrieben: *C. stenomphalum* Pfr. woher?, *Ottonis* Pfr. von Cuba, *limbiferum*

Menke von Cuba, *Largillierti* Pfr. von Yukatan, *lima*, *Bronni* und *Binneganum* Adams von Jamaica, *costatum* Menke woher?, *Gruneri* Pfr. von Honduras, *plicatulum* Pfr. woher?

In derselben Zeitschrift p. 81 lieferte Pfeiffer einen Nachtrag zu der eben erwähnten Revision der Gattung *Cyclostoma*. Hier berücksichtigt Verf. solche Arten, die in anderen Werken sich finden, und die im Thesaurus unerwähnt geblieben sind.

Als neue Arten werden hier hinzugefügt: *C. alutaceum* Menke von Cuba, *strangulatum* Hutton von Bengalen, *dubium* Pfr. von der Insel Opara und *hieroglyphicum* Fér. aus dessen Sammlung (*Helix hieroglyphica* Fér., *Bulimus hieroglyphicus* Potiez et Michaud gal. l. p. 144. t. 44. — Eine neue Art dieser Gattung beschreibt ferner Moricand l. c. f. 26–29. *C. disjunctum* testa orbiculato-depressa, crassiuscula, sordide alba; infractibus 4 rotundatis, costis elevatis, regularibus, numerosis transversim cinctis, ultimus a praecedente disjunctus; sutura profunda, apertura circularis labro tenui. Die Rippen und die abgelöste Windung zeichnen die Art sehr aus; Letzteres giebt ihr Aehnlichkeit mit *Aulopoma*, doch ist der Deckel ganz anders, er ist ein wenig concav mit concentrischen Streifen. Ich sehe diese Art als den Typus für eine neue Gattung an, der ich den Namen *Cyclopoma* geben möchte.

In einem monographischen Versuch über die Gattung *Truncatella* Risso (Menke Zeitschr. p. 177) spricht Pfeiffer zunächst seine Zweifel über die Stellung im System aus. Er geht auf die Gestalt des Thieres, die verschiedenen Angaben über die Lage der Augen und auf den Ort, wo die Thiere gefunden sind, ein. (Nach meiner Meinung sind diese Punkte nicht entscheidend. Ein Zweifel kann nur sein, ob das Thier in die Nähe von *Cyclostoma* oder *Rissoa* gehört, und darüber wird nur entscheiden, ob es wirklich Luft athmet oder eine Kieme besitzt. Das lässt sich ja wohl beobachten. Die Lebensweise macht es wahrscheinlich, dass sie lungenathmend ist, aber entscheidet nicht darüber). Demnächst werden 15 Arten aufgezählt, von denen Verf. aber nur 8 besitzt.

Diese sind: *Tr. valida* Pfr. von den Philippinen, *Tr. caribaeensis* Sow., *Tr. Guerini* Villa, *Tr. truncatula* Desh. (*Cycl. truncatulum* Drap.), *Tr. Montagui* Lowe, *Tr. pulchella* Pfr., *Tr. scalariformis* Reeve, *Tr. bilabiata* Pfr., *Tr. striatula* Menke, *Tr. Quoyi* Pfr. (*Cycl. striatum* Quoy et Gaimard), *Tr. scalaris* Pfr. (*Rissoa scalaris* Michaud), *Tr. clathrus* Lowe, *Tr. Adamsi* Pfr. (*Truncatella scalariformis* Adams), *Tr. ventricosa* Sow., *Tr. striata* Sow.

*Ampullaria malleata* Jonas zuerst in Menke's Zeitschrift 1844 aufgestellt, ist in den Abhandl. des Hamburger Vereins Band I. abgebildet.

### *Ctenobranchia.*

#### Taenioglossa\*).

Die Gattung Paludina, welcher in Philippi's Abbild. Band 2. Heft 5 eine Tafel gewidmet ist, wird ausser der Darstellung von *P. lecythoides* Benson, *bengalensis* Lam., *Remossii* Benson, *intertexta* Say, *quadrata* Bens., *subcarinata* Say, *patula* Brumati, *fontinalis* Phil. (*Melania integra* Say), *porata* Say, *Salinesii* Phil., *bulimoides* Oliv., auch durch zwei neue Arten bereichert, *P. atomaria* v. Mühlf. gelbbraun mit weissen Pünktchen von Brasilien; *P. Preissii* Phil. undurchbohrt, glashell mit flachen Windungen, klein. Neuholland.

18 neue Arten der Gattung Littorina stellte Philippi auf. Proc. zool. soc. December 1845. — Von dieser Gattung wurden 10 glatte Arten auf einer Tafel abgebildet Philippi Abbild. — Eine andere Tafel desselben Werkes enthält 12 mit Höckern besetzte Arten, unter denen eine *L. vilis* Menke neu. Sie zeichnet sich durch ihre schlanke, spitze Gestalt und zwei Reihen Höcker auf der letzten Windung aus. — *L. limata* Lovén l. c.

In der Nähe von Littorina gründet Philippi Menke Zeitschrift p. 129 eine neue Gattung *Bembicium*: Testa univalvis, spiralis, conica, imperforata, haud margaritacea, anfractibus 6—7, planis, ultimo angulato, saepe acute carinato. Apertura depressa, obliqua, rhombea; columella simplex obliqua, scindens. Operculum corneum, paucispiratum. Animal pede oblongo, filamentis destituto, capite in proboscidem inter tentacula producto, lobisque frontalibus carente, tentaculis elongatis, oculis extus ad basin incrassatam eorum sitis. Dahin gehören *Trochus melanostomus* Gmel., *Trochus planus* Quoy, *Trochus nanus* Lam., *Trochus nanus* Quoy (verschieden vom vorigen und daher *B. pictum* Phil. genannt), *Trochus luteus* Quoy, *Littorina imbricata* Gray, und zwei neue Arten *B. lividum* und *B. vittatum* Phil. Alle diese Arten leben in Neuholland.

Lovén beschreibt l. c. als neu 4 Arten der Gattung Lacuna, nämlich *L. albella*, *labiosa*, *solidula* und *frigida*.

Desgleichen von der Gattung Rissoa 5 Arten: *R. arctica*, *porifera*, *cornea*, *albella* und *Sarsii*. — *R. decorata* und *ornata* Philippi Menke Zeitschr. p. 97 von der Insel Lesina in Dalmatien.

*Lamellaria prodita* Lovén l. c. (*Coriocella*).

*Natica aperta* ib. Die Schale fast wie *Sigaretus*.

\*) Ich folge hier der von mir in Wiegmann's Handbuch der Zoologie 3. Auflage 1848 gegebenen Classification.

*Crepidula maculosa* Conrad Proc. Philad. eiförmig, weiss mit unregelmässigen in Reihen gestellten Flecken. — Gould beschreibt l. c. drei neue Arten: *C. rostriformis* von de Fuca, *lingulata* von Puget Sound und *nummaria* von Classet. — *C. adspersa* Dunker Menke Zeitschr. p. 25 von Benguela. — *C. rugulosa* Dunker ib. p. 108 vom Cap.

*Calyptraea fastigiata* Gould l. c. von Puget Sound, *C. radiosa* von Mangsi und *chlorina* von den Cap Verdischen Inseln.

*Hipponyx imbricata* Gould l. c. von den Sandwich-Inseln.

*Pileopsis crystallina* Gould l. c. von den Feejee-Inseln.

Gray bemerkt Annals XVIII. p. 428, dass *Thyreus paradoxus* Phil., identisch mit Swainson's *Pedicularia sicula*, nach einem von ihm untersuchten Exemplar in der Nähe von *Concholepas* stehen müsse. Die Untersuchung hat jedoch nur an einem eingetrockneten und aufgeweichten Exemplar statt gefunden, und es ist weder über die Lage der Kiemen, noch sonst über irgend ein Organ ausser der Schale Nachricht gegeben.

*Cerithium protextum* Conrad Proc. Philad. 15 Windungen.  $\frac{3}{4}$  Zoll lang. — *C. metula* Lovén l. c.

*Cypraea Gaskoinii* und *pulicaria* sind in den Proc. zool. soc. März 1846 von Lovell Reeve aufgestellt. — Ebenda von Gaskoin *C. pellucida* aus der Südsee, *C. pisum* von Westindien, *C. pulla* ohne Angabe des Vaterlandes.

### Toxoglossa.

*Conus Cailliaudii* Jay Annals New York spindelförmig mit thurm-förmiger Spira, Labrum an der Nath ausgerandet, braun. Macht einen Uebergang zu *Pleurotoma*. Ohne Angabe des Vaterlandes.

In den Proc. zool. soc. vom October 1845 und Januar 1846 wurden von Lovell Reeve 110 neue Arten der Gattung *Pleurotoma*, meist ohne Angabe des Vaterlandes aufgestellt. — *Pl. borealis* Phil. und *nivalis* sind zwei neue Arten bei Lovén l. c.

Lovell Reeve bezeichnete 54 Arten der Gattung *Mangelia* aus Cuming's Sammlung als neu. Proc. zool. soc. July 1846. — *M. tiarula* Lovén l. c.

### Proboscidea.

*Marginella succinea* und *albilabris* Conrad Proc. Philad. — *M. flavida* Redfield l. c. klein, gelb, verwandt mit *conoidalis* Kiener. Cuba. — *M. obesa* ib. sehr verwandt mit *interrupta* Lam. Carthagenä im Caraiben-Meer. — 10 Arten *Marginella* von G. B. Sowerby. Annals XVIII. p. 466.

*Voluta sophia* Gray Annals XVIII. p. 431. Eiförmig, bauchig, weiss mit kleinen rothen Sprenkeln und einigen Reihen unregelmässiger rother Flecke; letzte Windung bauchig mit einer Reihe grosser

kegelförmiger Höcker; Spira sehr kurz, die Spitze etwas vorgezogen, rundlich, crenulirt. Nord-Australien, Endeavour Sound.

*Mitra simplex* Dunker Menke Zeitschr. p. 111 vom Cap.

*Columbella pallida*, *spadicea* und *taeniata* Philippi Menke Zeitschr. von Mazatlan.

*Fasciolaria clava* Jonas Proc. zool. soc. März 1846 aus dem indischen Ocean. — *F. Audouinii* Jonas (Description de l'Égypte, Coq. pl. 4. f. 17). Menke Zeitschr. p. 63. — *F. inermis* Jonas ib. p. 63.

Von der Gattung *Fusus* sind bei Philippi Abbild. 9 Arten abgebildet, von denen die meisten neu: *F. Pfeifferi* Phil. mit langem geraden Siphon und 24 Querleisten auf diesem und der letzten Windung; *F. cancellinus* und *decolor* Phil. in diesem Archiv 1845 aufgestellt; *F. scrobiculatus* Dunker als *Murex purpureoides* bei Reeve Icon. abgebildet; *F. albidus* Phil. mit welligen Längsrippen und Quersfurchen, kurzem Siphon; *F. recurvus* Koch mit Längsrippen und Querlinien, kurzem gekrümmten, genabelten Siphon; *F. marmoratus* Phil. lang spindelförmig, mit 14 Längsrippen, gedrängten ungleichen Querlinien; *F. latericius* Möller (Index Groenlandiae); *F. lanceolatus* Koch thurmförmig, gelb mit weissen Binden, gegittert. — Jonas setzt (Abhandl. des Vereins zu Hamburg I. p. 103) die Verschiedenheit des bei Lister t. 3. f. 4 abgebildeten *Fusus* von *F. islandicus* auseinander. Er nennt die Art *F. Listeri* und charakterisirt sie so: testa fusiformi-turrita, transversim striata, striisque incrementi tenuissimis decussata, alba aut violacea, epidermide atro-livida; anfr. 8 convexis, ultimo subventricosus, sutura profunda, cauda breviuscula, subrecurva; apertura ovata, intus lactea, laevigata, labro tenui, labio columellari parum distincto. Dahin als Synonym *Murex corneus* Penn., *F. islandicus* Lam. Kiener pl. 7. f. 2. Der echte *F. islandicus* ist bei Chemn. t. 141. f. 1312. 13 abgebildet; er ist grösser, die Windungen oben verflacht, der Siphon ist gerade. Beide Arten sind abgebildet. — Ebenda sind von demselben Verf. zwei neue Arten *F. Philippii* und *Dunkeri*, jedoch ohne Abbildungen, aufgestellt; beide von der Westküste Neuhollands. — *F. pellucidus* Hancock Annals XVIII. p. 330 pl. V. f. 3 gelblich hornfarbig, durchsichtig mit Längsfalten, Siphon kurz.  $\frac{3}{8}$  Zoll. Davis-Strasse.

Agassiz ist geneigt die Untergattungen von *Pyrula*, wie sie Swainson aufgestellt hat, anzunehmen, und er charakterisirt sie: *Ficula*, *Rapella*, *Myristica* (*Melongena* Pusch, Schum.), *Pyrula*, *Pyrrella*, *Leiostoma*, *Strepsidura*. Einige dieser Namen müssen jedoch älteren weichen, was in Herrmannsen's *Indicis generum malacozoorum primordia* nachzusehen ist. (Bulletin de la société des sciences naturelles de Neufchatel Tom. I. p. 69).

*Murex cellulosa*, *tampaensis* und *ostrearum* Conrad Proc. Philad. — Lovell Reeve beschreibt 16 Arten *Murex* Proc. zool. soc. August 1845. Desgl. 8 Arten ib. October 1845.

*Triton lineolatum* Conrad Proc. Philad.  $\frac{2}{3}$  Zoll lang. — *T. oregonense* Redfield l. c. spindelförmig, längsgefaltet und quergespalten mit niedrigen Wülsten. Oregon. — Bei Lovén l. c. finden sich einige neue Arten: *T. nanum* Lovén fraglich zu *Tritonium* gestellt, *T. roseum* Sars, *T. mitrula* Lovén und *T. declive* Lovén. *Murex clathratus* Gunn. wird ebenda *Tr. Gunneri* genannt.

*Ranella Thersites* Redfield l. c. eiförmig, höckerig, quergefurcht, Wülste querrunzig. Fundort unbekannt.

*Terebra fulgurata* Philippi Menke Zeitschr. p. 53.

*Buccinum hydrophanum* Hancock Annals XVIII. p. 327. pl. V. f. 7 länglich, dünn, glatt, die letzte Windung halb so lang wie die Schale, Mündung innen chocoladenbraun, welche Farbe sich weit über die Spindel ausdehnt.  $2\frac{1}{4}$  Zoll. Verwandt mit *B. undatum*. — *B. tenebrosum* ib. f. 1. 2. Dunkel violett, zerbrechlich, eiförmig bauchig mit 8 oder 9 spiralen Rippen auf der letzten Windung.  $1\frac{1}{2}$  Zoll. — *B. sericatum* ib. fig. 6 eiförmig bauchig, sehr dünn, kastanienbraun mit unregelmässigen helleren Längsgürteln, fein spiral gestreift mit einigen stärkeren Streifen, innerhalb rehfarbig. Die Epidermis ist seidenglänzend durch feine Cilien. 1 Zoll. — *B. groenlandicum* ib. f. 8. 9 eiförmig, röthlich rehfarbig, auf den 7 Windungen undeutliche Längsfalten und zwei knotige Kiele.  $1\frac{3}{4}$  Zoll. Alle vier von der Davis-Strasse. — Philippi stellte in Menke's Zeitschr. p. 52 drei Arten auf: *B. nucleolus* von Mazatlan, *B. avena* und *secalinum* von Chili. — *B. capense*, *plicosum*, *Kochianum* und *Kraussianum* Dunker Menke Zeitschr. p. 110 vom Cap und ebenda *B. Cumingianum* Dunker von Java und Amboina. — *B. albescens*, *splendidulum*, *semigranosum*, *Jonasii*, *scabrum*, *Gruneri* und *pictum* Dunker ib. p. 170 meist ohne Angabe des Vaterlandes.

*Pollia tinctoria* und *cancellaria* Conrad Proc. Philad.

*Purpura gradata* Jonas Menke Zeitschr. von Singapore.

### *Rhipidoglossa.*

Recluz stellte in Proc. zool. soc. October 1845 neue Neriten auf I. subhemisphaericae: *N. Rossmuessleriana*; *N. violacea* Gmel. Var., ist ohne Zweifel *Ner. melanostoma* des Referenten. II. serratae: *N. sobrina* von Cayenne, *N. selandica* von Neuseeland. III. spinosae: *N. solium* von Sumatra, *N. celata*, *N. Doingii* Hannover Bay, Nord-Australien, *N. columbaria* von Ceylon. IV. subauriculatae: 4 Varietäten von *N. Jordani*.

*Trochus tampaensis* Conrad Proc. Philad. — *T. Cumingii* Philippi Annals zool. soc. December 1845 von den Philippinen. — *T. disculus* Philippi Menke Zeitschr. von Mazatlan. — *T. ochraceus*, *pulchellus*, *Turris*, *decoratus*, *ignobilis*, *incarnatus*, *Saga*, *aspersus* Koch, *guttatus* Koch, *pictus*, *Pfeifferi*, *indecorus*, *zebrinus*, *delicatulus* (Chemn. V. f. 1669? aus dem stillen Ocean), *concinuus* beschreibt sämmtlich Philippi ib. p. 101. — *T. erythraeus* Brocchi

(Descr. de l'Égypte Coq. pl. 5. f. 38) wird von Jonas ib. p. 121 mit 4 Varietäten beschrieben. — *T. costifer*, *fictilis*, *crebriliratus* Jonas ib. p. 123 aus dem rothen Meere.

*Monodonta ringens*, *Kraussii*, *punicea*, *margaritaria*, *villana* (Chemn. V. t. 171. f. 1678) Philippi Menke Zeitschr. p. 100.

*Margarita Harrisoni* Hancock Annals XVIII. p. 325. pl. V. f. 4. 5 konisch, glatt, weiss, 6 stark gewölbte Windungen, Nabel nicht sehr weit.  $\frac{3}{8}$  Zoll. Davis-Strasse.

*Turbo lamellosus* Philippi und *intercostalis* Menke von Neuholland. Menke Zeitschr. p. 98. — *T. moluccensis* Phil. von Amboina und *T. concinnus* Phil. ohne Angabe des Vaterlandes ib. — Philippi trennt ib. p. 133 den dornichten Silbermund des Chemnitz V. fig. 1758. 59 von dem echten *T. argyrostomus* Linn. und nennt ihn *T. princeps*.

*Phasianella capensis*, *bicarinata* und *Neritina* Dunker Menke Zeitschr. p. 110 vom Cap.

Lovell Reeve stellte 40 neue Arten der Gattung *Haliotis* aus der Cuming'schen Sammlung auf, die aus verschiedenen Meeren stammen. Proc. zool. soc. July 1846. — Bei Philippi Abbild. ist *H. albicans* Q. et G. und *ficiformis* Mke. sowie eine neue Art *H. gibba* Phil. von Neuholland abgebildet. Letztere ist stark gewölbt mit kleiner seitlicher Spira, dunkelbraun. — *H. dentata* Jonas (Menke Zeitschr. 1844) ist in den Abh. des Hamburger Vereins abgebildet.

Auf der Fissurellen-Tafel in Philippi's Abbild. finden sich *F. grandis* Sow., *nigra* Phil., *violacea* Esch. und zwei neue Arten *F. concinna* Phil. von Chili und *F. elevata* Duncker vom Cap. — Gould stellt l. c. drei neue Arten auf: *F. cratitia* von Puget Sound, *verna* von den Cap Verdischen Inseln, und *occidens* von Callao. — *F. Philippiana* von Loanda, *Menkeana* und *benguelensis* von Benguela beschreibt Dunker in Menke Zeitschr. p. 26.

*Scissurella angulata* Lovén l. c.

*Emarginula aspera* Gould l. c. von Neu Südwaless, *E. fungina* von Upolu, *ossea* von den Feejee-Inseln und *cinerea* ohne Angabe des Vaterlandes.

*Rimula cucullata* und *galeata* Gould l. c. von Puget Sound.

### *Cyclobranchia.*

Lebert und Robin beschreiben den Hoden und den Eierstock bei der Gattung *Patella* und bestätigen dadurch, dass diese Thiere getrennten Geschlechts sind. Der Hode liegt an der linken Seite und hat eine seitlich abgeplattete Gestalt. Er hat eine hellgelbe Farbe und ist aus Röhren zusammengesetzt. Die Bewegungen der Samenthierchen sind sehr lebendig. Der Eierstock liegt ebenfalls links. Ein Ausführungs-

gang konnte bei keinem von beiden aufgefunden werden. Zur Zeit der Beobachtung (Ende Aprils) entbehrte fast die Hälfte der untersuchten Exemplare des Geschlechtsorgans, und von den übrigen kamen 3 Männchen auf 8—10 Weibchen, so dass also die ersteren viel seltner zu sein scheinen (Annales des sc. nat. 3 serie. Vol. V. p. 191).

Gould beschreibt l. c. 11 neue Arten dieser Gattung: *Patella talcosa* von den Sandwich-Inseln, *sagittata* von den Feejee-Inseln, *illuminata* von den Auckland-Inseln, *imbriata* von der Strasse de Fuca, *citrullus* von Madeira, *Paumotensis* von den Feedjee-Inseln, *luctuosa* von Neu-Seeland, *piperata* von den Cap Verdischen Inseln und Madeira, *instabilis* und *conica* von Puget Sound, *cinnamomea* von Neu-Südwaies. — *P. pediculus* Philippi Menke Zeitschr. p. 21 von Mazatlan. — *P. nigrosquamosa* Dunker ib. p. 25 von der Insel Fayal (Azoren).

Gould hat l. c. 5 Arten der Gattung *Lottia*: *L. pintadina* und *textilis* Strasse de Fuca, *cymbiola* von Valparaiso, *scabra* von S. Francisco, *araneosa* von den Sulu-Inseln. — Von derselben Gattung aber unter dem beizubehaltenden Namen *Acmaea* giebt Philippi in Menke Zeitschr. p. 22 fünf neue Arten: *A. plana*, *leucophaea*, *punctatissima*, *lineata* von Chili und *elegans* von Laguayra. — Ferner ebenda p. 49 drei neue Arten *A. nisoria*, *exilis* und *albescens* von Chili. — Ueber die von Eschscholtz aufgestellten Arten von *Acmaea* machte Philippi ib. p. 106 kritische Bemerkungen, indem er Gelegenheit hatte, die Original-Exemplare aus dem Dorpater Museum zu vergleichen. Demnach ist *A. mitra* E. = *Lottia pallida* Sow. und *Lottia scurra* d'Orb., auch ist *A. mamillata* E. ein incrustirtes Exemplar derselben Art. — *A. Ancylus* E. ist = *Lottia punctata* d'Orb., auch ist *A. radiata* dieselbe Art. Diese beiden Arten stammen nicht von Sitcha, sondern von Chili. — *A. scutum* und *patina* Esch. gehören zusammen. Die übrigen *A. persona*, *digitalis*, *coxis*, *pelta* und *marmorea* sind gute Arten.

Gould beschreibt l. c. 14 Arten *Chiton*: *Ch. lignosus*, *dentiens* und *muscosus* von Puget Sound; *Ch. quercinus*, *jugosus*, *fruticosus*, *Platessa* und *incanus* von Neu-Südwaies; *Ch. jaspideus* von Callao; *Ch. pruinosus* von Rio Janeiro; *Ch. viridulus* und *purpureus* Orange harbor; *Ch. confossus* Feejee-Inseln; *Ch. petaloides* Sandwich-Inseln. — Bei Lovén l. c. finden sich als neu *Ch. Nagelfar*, der Rand mit kurzen Borsten dicht besetzt; *alveolus* Sars, der Rand ist mit Schuppen bedeckt.

*Dentalium eboreum* Conrad Proc. Philad. gebogen, durchscheinend, glatt.  $\frac{1}{8}$  Zoll. Südküste von Florida. — *D. hyalinum* Philippi Menke Zeitschr. p. 55, schwach gebogen, glashell, am Grunde glatt, an der Spitze fein gestreift. Mazatlan.

*Pulmonata.*

In Menke's Zeitschrift p. 113 macht Pfeiffer kritische Bemerkungen über 78 Arten von Landschnecken, welche in der Januar-Lieferung der Proceedings of the Boston Society of natural history für 1845 von Adams, Mighels und Gould beschrieben sind, (und im vorigen Berichte nicht berücksichtigt werden konnten, da mir obige Proceedings nicht zugänglich geworden sind). Ausserdem sollen daselbst auch viele neue Seeconchylien beschrieben sein.

*Geomalacus* Allman nov. gen. Corpus productum, lanceolatum, carinae expers; pallium scutiforme, ovatum; spiraculum in margine anteriore pallii; foramen genitale pone radicem tentaculi minoris dextri; testa solida, plana, subovata. Nur eine Art *G. maculosus* in der Grafschaft Kerry in Irland. Die Gattung unterscheidet sich von *Arion* durch die Lage der Geschlechtsöffnung, von *Limax* durch die Schwanzdrüse und die vordere Lage des Luftlochs. Ist abgebildet. (Annals of nat. hist. XVII. p. 297).

In einem Aufsätze über die geographische Verbreitung der Heliceen in Menke Zeitschr. p. 2 giebt Pfeiffer an, dass diese aus etwa 2200 bekannten Arten bestehende Familie über die ganze Erde verbreitet sei, und dass wohl keine Quadratmeile, wo Pflanzen leben, zu finden sei, die nicht eine oder mehrere Arten besässe. Manche Gattungen, wie *Achatinella*, die den Sandwich-Inseln angehört, *Clausilia*, die nur wenige aussereuropäische Arten enthält, *Cylindrella*, die in Westindien und Mexico lebt, *Tomogerès*, *Megaspira* und *Macrodonates*, die auf Brasilien beschränkt sind, *Azeca* und *Helicophanta*, die nur in Europa vorkommen, *Geomelania*, die Jamaica eigenthümlich ist, haben eine beschränktere Verbreitung, wogegen andere wie *Succinea*, *Vitrina*, *Helix*, *Bulimus* aus allen Weltgegenden uns zugekommen sind. (Die beiden letzteren enthalten jedoch noch so viele völlig verschiedene Elemente, dass von ihnen in eben besprochener Beziehung, noch gar keine Rede sein kann. Die Gruppen verwandter Arten sind auch meist auf bestimmte Erdtheile beschränkt). Die in Europa lebenden Arten haben die weitesten Verbreitungsbezirke. Nur wenige Arten, *Helix similaris* und *Helix vitrinoides* haben eine sehr weite Verbreitung über mehrere Welttheile. Unter den europäischen Ländern hat fast jedes, selbst jede grössere Insel ihre eigenthümlichen Arten der Gattung *Helix*, wogegen viele

über ganz Europa verbreitet sind. Von den übrigen Ländern der Erde sind die vorkommenden Arten der Gattung *Helix* aufgezählt. Eine ähnliche Aufzählung für die übrigen Gattungen wird versprochen.

Pfeiffer gab ein drittes Heft seiner *Symbolae ad historiam Heliceorum* Kassel 1846 heraus. Es enthält 6 Abschnitte: 1. eine systematische Uebersicht der Heliceen nach der Schale. Verf. versucht eine sogenannte mechanische Methode einzuführen, um das Bestimmen der Arten zu erleichtern; dies giebt natürlich ein künstliches System, was wissenschaftlichen Anforderungen nicht genügen kann. Es wäre jedoch schon viel damit gewonnen, wenn der beabsichtigte Zweck damit erreicht würde. 2. Eine Aufzählung der lebenden Arten nach dem Schema des vorigen Abschnitts; hier werden 1095 Arten aufgezählt. 3. Eine Aufzählung der fossilen Heliceen. 4. Eine Synonymie der Gattungen der Heliceen als Ergänzung und Berichtigung des entsprechenden Abschnitts im zweiten Hefte der *Symbolae*. 5. Diagnosen neuer oder wenig bekannter Arten von No. 281—425. 6. Die Titel der erwähnten Werke. Die Zahl der neuen Arten im 5ten Abschnitt ist so gross, dass eine Angabe auch nur der Namen hier unthunlich ist, und muss ich daher auf das Werkchen selbst verweisen.

Gould stellte l. c. 6 neue Arten *Vitrina* auf: *V. ruivensis*, *nitida* und *marcida* von Madeira, *caperata* und *tenella* von den Sandwich-Inseln und *robusta* von Neu-Südwaless.

Desgleichen 16 Arten *Succinea*: *S. rotundata* von Oahu, *cepulla* von Hawaii, *putamen* von Upolu, *vesicalis* von Hawaii, *lumbalis* von Kauai, *humerosa* von Taheiti, *crocata* von Upolu, *canella* von Maui, *magellanica* von Terra del Fuego, *manuana* von Manua, *modesta* von Upolu, *venusta* von Hawaii, *pudorina* von Taheiti und Eimeo, *infundibuliformis* ebendaher, *procera* von Eimeo, *rusticana* von Oregon. — *S. rufovirens* Moricand l. c. mit 4 Windungen, gefurcht; sie ist abgebildet, ebenso *S. brasiliensis* Mör.

In den Proc. zool. soc. November 1845 finden sich die Beschreibungen von 50 neuen Arten der Gattung *Helix* aus der Cuming'schen Sammlung von Pfeiffer. — *H. ptychodes* Pfr. ib. Decbr. 1845. — *H. Swainsoni* und *stenostoma* Pfr. ib. März 1846. — *H. suturalis*, *candaharica*, *aulacospira*, *Gossei*, *Montfortiana*, *lucidella*, *arctispira*, *cyathellus*, *doliolum*, *Reeveana* Pfeiffer ib. April 1846. — Die der Gattung *Helix* bei Philippi Abbild. gewidmete Tafel enthält 11 Arten, welche meist von Pfeiffer in den Proc. zool. soc. aufgestellt, alle in seine *Symbolae* aufgenommen sind. — In den

Abhandl. des Hamburger Vereins ist *H. dimera* Jonas (Proc. 1843) abgebildet und ausführlich beschrieben. — 35 Arten *Helix*, unter denen 4 der Gattung *Nanina* angehören, sind von Gould l. c. aufgestellt. — *H. pallidula* und *pentodon* Pfeiffer Menke Zeitschr. p. 128 ohne Angabe des Vaterlandes. — *H. caduca* Pfr. ib. p. 158 aus Mexico. — *H. arietina* Rossmässler ib. p. 172 von der Sierra de S. Cristoval in Andalusien. — *H. Dehnei* Rossmässler ib. p. 173 aus Africa (war unter Gummi arabicum gefunden). — *H. Theodori*, *resplendens* und *Merguensis* Philippi Menke Zeitschr. p. 191. Alle von Mergui in Hinterindien. — *H. semen lini* Moricand l. c. f. 17. — *H. pleurophora* Moric. ib. f. 6—9. — Derselbe beobachtete (ib. p. 151) bei *H. polygyrata* im Innern der Schale in zwei bis drei Absätzen eigenthümliche Falten, die die Schale verengen.

Auf einer Tafel in Band II. Heft 5 der Abbild. von Philippi sind zwölf Arten der Gattung *Streptaxis* abgebildet; von mehreren derselben sind die Diagnosen schon früher im ersten Heft des zweiten Bandes gegeben, nur eine Art *S. subregularis* Pfr. ist neu, ihr Fundort ist unbekannt. Moricand beschreibt l. c. 5 Varietäten von *St. comboides* d'Orb.

Auf derselben Tafel bei Philippi ist *Tomogeres turbinatus* Pfr. abgebildet, der zur Vergleichung *T. clausus* Spix hinzugefügt ist. — Moricand bildet l. c. f. 10—12 und fig. 13—16 dieselben beiden Arten ab, erstere, die er *Helix tomogeroideis* nennt, ist *T. turbinatus* Pfr.

Jonas bildet aus *Proserpina nitida* Guilding (*Helix proserpina* Pfr.) und seiner *Helicina linguifera* eine neue Gattung, der er den Namen *Proserpina* erhält. Die Gattung zeichnet sich vor *Helix* durch die linsenförmige Gestalt, die Lamellen in der Mündung und die schwielige Basis aus. Die *H. linguifera* erhält nunmehr den Namen *Proserpina allognota* (Menke Zeitschr. p. 10).

*Pupa pacifica* Pfr. Proc. zool. soc. März 1846.

Pfeiffer giebt in Menke's Zeitschr. p. 135 eine methodische Anordnung der bekannten *Bulimus*-Arten, nebst Hinzufügung eines Verzeichnisses sämtlicher Arten. Desgleichen p. 149 von der Gattung *Achatina* nebst *Glandina*.

*Bulimus infundibuliformis* Jay Annals New-York t. conica, tenui, grisea, longitudinaliter striata, umbilico magno, infundibuliformi; spira conica, elongata; apice acuto; anfr. 7 subplanis; sutura profunda; apertura ovali, albida, labro acuto. Bolivia. — *Bul. Gossei* Pfeiffer Proc. zool. soc. Decbr. 1845. — 21 Arten dieser Gattung stellte Pfeiffer ebenda März 1846 auf. — Desgleichen 12 Arten ebenda April 1846. — Bei Philippi Abbild. sind folgende Arten dieser Gattung abgebildet: *B. Hartwegi* Pfr. bei Loxa in Columbien; *Hanlei* Pfr. aus Brasilien; *Lattrei* Pfr. von Veracruz; *Dunkeri* Pfr. aus Mexico; *bicolor* Sow.; *guamensis* Pfr. von der Insel Guam;

*lycicus* Pfr. aus Lycien; *carneus* Pfr. und *Spratti* Pfr. ebendaher; *leucodon* Pfr. von Trapezunt; *Knorri* Pfr. (Knorr Vergn. VI. p. 58. tab. 29. fig. 3) von Laguayra. — Desgleichen auf einer weiteren Tafel folgende: *B. Valenciennesi* Pfr., *spadiceus* Mke., *Parreyssi* Pfr., *olivaceus* Pfr. von Candia; *cretensis* Pfr. ebendaher; *Jonasi* Pfr. von Veracruz; *nigrofasciatus* Pfr. von Neu-Granada; *membranaceus* Phil. und *Botterianus* Phil. von der Dalmatischen Insel Lesina. — Von Jonas sind *B. astrapoides*, *superbus*, *bellulus*, *euryomphalus*, *trigonostomus*, die sämmtlich im Thal Caripe (Venezuela), in der Nähe der Höhle Guacharo leben, und in Menke's Zeitschr. 1844 aufgestellt sind, abgebildet. — Gould beschreibt l. c. 7 Arten *Bulimus* als neu: *elobatus* und *morosus* von den Feejee-Inseln, *prolatus* von Chili, *ciliatus* vom Organgebirge in Brasilien, *pruninus* woher?, *hybridus* von Rio Janeiro und *junceus* von den Gesellschafts- und Sandwich-Inseln. — *B. pemphigodes* und *leptocochliis* Jonas, beide von Guinea sind in Menke Zeitschr. p. 12 aufgestellt. — *B. callosus* Pfeiffer ib. p. 128 ohne Fundort. — *B. Kochi* Pfeiffer ib. p. 144 von Chile? — *B. omphalodes* Menke ib. p. 144. — *B. Liebmanni* Pfeiffer ib. p. 158 aus Mexico. — *B. longiseta*, *Boissieri* und *pubescens* Moricand l. c.

*Cylindrella Gossei* Pfeiffer Proc. zool. soc. Decbr. 1845. — Derselbe hat nunmehr die echte *C. perplicata* Fér. erhalten, so dass seine früher für *C. perplicata* gehaltene Art den d'Orbigny'schen Namen *C. Sagraiana* erhalten muss (Menke Zeitschr. p. 119). — *C. Liebmanni* Pfeiffer ib. p. 159 aus Mexico. — Ueber *C. Pilocerei* Pfr. findet sich ib. die Bemerkung, dass sie sehr variabel ist, dass sie aber nie die Spitze abstösst, und dass der letzte Umgang stets gekielt ist und in wagerechter Richtung vortritt.

*Achatina cylindracea* von Tortilla, Centralamerica, *Dysoni* von Honduras, *sandwicensis* von den Sandwich-Inseln stellte Pfeiffer Proc. zool. soc. Mai 1846 auf. — *A. bacilliformis* Jonas in Menke Zeitschr. p. 13 von Guinea. — *A. coronata*, *Liebmanni* und *streptochila* Pfeiffer ib. p. 158 aus Mexico.

*Glandina cylindrica* Phillips Proc. of Philadelphia III. p. 67 von Yucatan. Verf. ist zweifelhaft, ob sie zu *G. obtusa* Pfr. zu stellen sei. — *G. jamaicensis*, *curvilabris* und *arcuata* Pfeiffer Proc. zool. soc. Decbr. 1845. — *G. Sowerbyana* und *isabellina* von Mexico und *G. tortillana* von Tortilla, Centralamerica. Pfeiffer ebenda März 1846.

Pfeiffer gibt in Annals XVII. p. 133 eine Uebersicht von 18 Arten der Gattung *Achatinella*, unter denen 6 neue: *A. radiata*, *picta*, *brevis*, *pyramis*, *clara* und *carneola*, sämmtlich von den Sandwich-Inseln. — *A. Rohri* und *tueniolata* Pfeiffer Proc. zool. soc. April 1846.

Von Voith lieferte einen Beitrag zur Naturgeschichte der Gattung *Clausilia*. Er beobachtete, wie dies bereits Hied

nachgewiesen hat, dass *Cl. similis* lebendig gebärend sei; dasselbe wird auch von *Cl. bidens* behauptet, wogegen Held diese Art als eierlegend angiebt. Ferner hat Verf. beobachtet, dass nur die schlankeren Formen als Männchen und nur die bauchigeren als Weibchen fungiren, auch fand er nur in letzteren Junge. Daraus will denn Verf. auf getrenntes Geschlecht schliessen. In einer Anmerkung spricht sich Menke dahin aus, dass diese Beobachtungen keinesweges zu der Annahme berechtigen, dass bei den genannten Schnecken getrenntes Geschlecht statthabe, wengleich ein gewisses Verhältniss zwischen der Form und der Trächtigkeit der verschiedenen Individuen stattfinden möchte. Die Anatomie möge ermitteln, ob wirklich auch ein verschiedenartiges organisches Verhältniss der Geschlechtstheile an der Verschiedenartigkeit des Gehäuses Theil habe? ob die schlankere Form etwa sterilen, abortiven Individuen, die nur männlich fungiren, aber nicht empfangen, oder nur nicht austragen können, angehöre? (Menke Zeitschrift p. 55).

Versuch einer kritischen Revision der europäischen Clausilien von Rossmässler (Menke Zeitschr. p. 161). Hier ist nur die Einleitung gegeben, in der Verf. auch über die Einrichtung seiner Sammlung spricht.

*Auricula Botteri* Philippi Menke Zeitschr. p. 97 von der Insel Lesina (Dalmatien). — *A. striata* Phil. ib. p. 98, durch Bronn unter dem Namen *Laemodonta striata* Adams versandt, und *A. Bronnii* Phil., beide von den Sandwich-Inseln.

*Conovulus Cumingianus* Recluz glänzend, kastanienbraun, 10 bis 12 Windungen, die letzte gekielt, der Kiel mit einer gelblichen Binde umgeben, 3 Falten auf der Spindel. In einem Bach der Insel Negros. (Annals XVII. p. 295).

Die Entwicklungsgeschichte des *Limnaeus stagnalis*, *ovatus* und *palustris* nach eigenen Beobachtungen dargestellt von Karsch. S. dies Archiv 1846. I. p. 236.

*Physa princeps* Phillips Proc. of Philadelphia III. p. 66 testa elongato-conica, luteo vel griseo carnea, nitida, lineis albis interruptis longitudinalibus picta; anfractibus 5—6 subconvexis; suturis appressis distinctis; apice acuto; apertura elongata; plica columellari obsoleta. Yucatan. 1, 4<sup>o</sup>. Ist abgebildet.

*Planorbis legatorum* Rossmässler Menke Zeitschr. p. 173, auf der Alhambra bei Granada in Spanien, im Bassin des Saales der Ambassadeurs gesammelt, verwandt mit *Pl. cornus*.

*Amphibula (Ampullacera) obvoluta* wird von Jonas als neue Art Proc. zool. soc. März 1846 aufgestellt, die sich von *avellana* durch die nicht vorgezogene Spira unterscheidet. Südaustralien.

### *Notobranchia.*

Einen Beitrag zur Entwicklungsgeschichte der Nacktkiemer gab John Reid (Annals XVII. p. 377), indem er seine Beobachtungen über die Entwicklung der Eier von *Doris bilamellata*, *Doris tuberculata*, *Goniodoris Barvicensis*, *Polycera quadrilineata*, *Dendronotus arborescens* und *Doto coronata*, so wie von einer nicht näher bezeichneten Art der Gattung *Eolis* mittheilte. Eine Tafel mit Abbildungen begleitet den Aufsatz.

*Doris planata* Alder und Hancock (Annals XVIII. p. 292) mit Warzen verschiedener Grösse bedeckt, röthlich braun mit gelben und braunen Flecken; die sieben kleinen Kiemen können in einer Höhle verborgen werden. 1 Zoll lang. Lamlash-Bai. — *D. sparsa* ib. gelb mit rothbraunen Flecken und spitzen Höckern; neun sehr kleine hufeisenförmig geordnete farblose Kiemen.  $\frac{1}{2}$  Zoll.

*Ancula* nov. gen. Lovén l. c. Corpus elongatum, gracile; pallium omnino adnatum, cirris dorsalibus styliformibus ornatum; velum labiale utrinque in papillam brevem productum; vibracula perfoliata, basi stylis armata. Dahin *Polycera cristata* Alder.

*Polycera modesta*, *plebeja* und *pubica* Lovén ebenda.

*Eumenis flavida* Alder und Hancock Annals XVIII. p. 293 Kiemen in einer welligen Linie jederseits, von denen drei grösser als die übrigen.  $\frac{1}{2}$  Zoll. Lamlash-Bai.

*Eolis Glotensis* Alder und Hancock Annals XVIII. p. 293 grünlich gelb; Kiemen kurz und dick, schwarz mit orangefarbigen Spitzen, 3—5 in jeder der 8 bis 9 Querreihen. 0,4 Zoll. Lamlash-Bai. — *E. lineata* ib. durchsichtig weiss, mit drei undurchsichtigen weissen Längslinien; Kiemen rosenroth, vorn mit einer weissen Linie, stehen in vier Haufen jederseits, deren erste 12—14 Kiemenpapillen enthalten, die andern weniger.  $\frac{1}{2}$  Zoll. Saltcoats, Ayrshire. — *E. Landbergii* ib. violett. Kiemen orangefarbig in 5 bis 6 Haufen, deren vorderer 8—12 Papillen enthält, der zweite 6—9, die andern weniger.  $\frac{1}{2}$  Zoll. Saltcoats. — *E. lineata* und *bellula* Lovén l. c.

*Tergipes fustifer* und *bulbifer* Lovén l. c.

Allman hatte in der Versammlung zu York 1844 eine neue Gattung *Alderia* (*A. amphibia*) aufgestellt; dieselbe Art ist von Lovén als zur Ehrenberg'schen Gattung *Stiliger* (*St. modestus*) beschrieben worden. Allman hält die Gattung für verschieden von *Stiliger*, nennt aber die Art nun *Alderia modesta*. Die Charaktere der Gattung *Alderia* sind: Corpus oblongum. Capitis latera utrinque in lobum

producta; ore maxillarum experti linguam armatam includente. Tentacula nulla. Branchiae styliformes dorsi lateribus utrinque affixae. Anus subposticus in medio dorso. Apertura sexualis pone caput in latere dextro. (Annals of nat. hist. XVII. p. 1).

Souleyet ist geneigt, die Gattung Phylliroe, deren systematische Stellung noch so zweifelhaft ist, zu den Phleboteren zu ziehen, indem er das Fehlen des Fusses für unwesentlich hält, während das Nervensystem, der Geschlechtsapparat, die Verdauungsorgane eine grosse Verwandtschaft zeigen. Specielle Angaben sind nicht gemacht, aus denen die Nähe der Verwandtschaft beurtheilt werden könnte. (Comptes rendus 1846. I. p. 474).

*Bulla succinea* Conrad Proc. Philad. bernsteinfarbig, durchsichtig, mit engen runzligen Linien.

*Philine scutulium* Lovén l. c.

*Scaphander librarius* Lovén l. c.

*Cylichna* nov. gen. Lovén l. c. Animal breve, latum; caput depressum, subquadratum, antice truncatum; vibracula lata, deplanata, libera, recumbentia, transversa; oculi sub eorum basi immersii; solea brevissima, ovato-quadrata; pallium limbo incrassato aperturam postice claudens. Testa cylindrica s. fusiformis, columella callosa s. plicata. Dahin *Bulla cylindracea* Penn., *Bulla alba* Brown, *Bulla truncata* Ad., *Bulla umbilicata* Mont., *Bulla acuminata* Brug. und zwei neue Arten *C. strigella* und *nitidula* Lovén.

*Amphisphyræ* nov. gen. Lovén l. c. Animal testa recondendum, crassum, latum; caput latum, breve, transversum; vibracula brevia, conica, remota, lateralia; oculi postici, minuti, immersii, remoti; labia tumida buccam formant inflatam, verticalem, antice impressam, medio os praebentem minutam; solea testa brevior, subquadrata, antice dilatata, truncata, postice fissura media in lobos duos divisa; margo pallii leviter incrassatus, aperturam lambens. Testa bullacea, tenuis, ovata; apex truncatus; spira depressa medio anfractum primum juvenilem praebens mammillarem, inflatum, hyalinum. Dahin ausser *Utriculus pellucidus* Brown eine neue Art *A. globosa* Lovén.

Ausser *Acteon tornatilis* Linn. (*Tornatella fasciata* Lam.) hat Lovén von der scandinavischen Küste bei Kullen eine neue Art *A. tenellus* grünlich mit braunen Querlinien.

Alder und Hancock haben ein kleines Mollusk aus der Ordnung der Inferobranchiaten beschrieben und abgebildet (Annals ct. XVIII. p. 289), welches etwa zwei Linien lang ist. Es hat zwei Augen, keine Fühler, der After liegt unter dem hinteren Rande des Mantels und rechts neben ihm finden sich drei kleine gefiederte Kiemen. Es ist schwarz mit kleinen braunen Flecken mit weisser Querbinde hinter den Augen. Ein neuer Gattungsname ist nicht gegeben,

weil Verf. vermuthet, das Thier stimme mit *Pelta Quatrefages* überein, und derselbe habe nur die Kiemen übersehen, die auch er an den kleineren Exemplaren nicht entdecken konnte, so dass vielleicht diese sich erst später entwickeln möchten. Die eigenthümliche Bewaffnung des Magens besteht aus vier Stücken, deren jedes sechs gezähnelte Zähne trägt. Ferner stimmt das Thier auch im Allgemeinen, selbst in der Färbung mit *Limapontia nigra* Johnston überein, nur dass hier ebenfalls die Kiemen fehlen, und der hintere Rand des Mantels nicht angegeben ist. Wenn fernere Untersuchungen die Identität der genannten Gattungen bestätigen sollten, würde der Name *Limapontia* die Priorität haben. Die Stellung im System muss dann diese Gattung in der Familie *Acera* finden, wofür die Bewaffnung des Magens, das Fehlen der Fühler und die Lage der Kiemen spricht. Dass die Verfasser dieselbe in die Ordnung der Inferobranchiaten stellen wollen, entbehrt jedes Grundes. — Die Vermuthung liegt sehr nahe, dass dann wohl auch *Chalidis* hierher gehören wird, wodurch die sogenannten Phlebenteraten sehr gereinigt werden, indem nur Gattungen mit verästelter Leber übrig bleiben.

In die Nähe von *Eulima*, von der angegeben wird, dass sie mit einem langen Rüssel versehen ist, und dass ihr die Bewaffnung der Zunge zu fehlen scheine (*lingua inermis*?) setzt Lovén l. c. eine neue Gattung *Aclis*: Animal gracile; caput non rostratum; vibracula gracilia, cylindrica, apice subinflata, basi approximata; oculi eorum basi immersi, sublaterales; proboscis longa, valida, recondenda; (*lingua inermis*?); mentum subliberum, solea angustius, productum; lobus operculigerus amplus utrinque forma diversus, dextro largior, tri vel quadriplicatus, sinistro in lobum unicum rotundatum postice plicatum productus, solea linguiformis, antice truncata; operculum. Testa turrita, rimata; anfractus numerosi, cingulis elevatis acutis obducti, apertura ovalis. Dahin gehört *Alvania supranitida* Wood, die bisher nur fossil bekannt war.

Lovén nimmt l. c. die Gattung *Turbonilla* Leach an, und beschreibt das Thier. Es hat ohrförmige Fühler, zwischen denen sitzende Augen, einen zurückziehbaren (zahnlosen?) Rüssel. Dahin gehören 11 Arten Scandinaviens, unter denen drei neue: *T. clavula* pfriemförmig, weisslich, Spindel zahnlos, gehört zu *Chemnitzia* d'Orb.; *T. albella* und *oscitans* haben einen Zahn an der Spindel, sind glatt.

Aus der Gattung *Tylodina* wird eine neue Art *T. Duebenii* aufgestellt, aus deren Thier Verf. die Verwandtschaft mit der vorigen Gattung nachweist. Er sagt, die Gattungen verhalten sich zu einander wie *Emarginula* zu *Trochus*.

Ueber die Stellung der Gattungen *Eulima*, *Aclis*, *Turbonilla* und *Tylodina*, die wohl jedenfalls in eine Gruppe gehören, bin ich sehr zweifelhaft. Es fragt sich, ob sie zwitterig

sind, und wie die Kiemen beschaffen sind. Ich vermuthe, sie werden eine Familie in der Nähe der *Acera* bilden müssen.

### *Monopleurobranchia.*

Eine neue Art der Gattung *Pleurobranchus* beschreibt Lovén l. c. *Pl. sideralis* verwandt mit *Pl. stellatus* Risso.

*Ancylus barilensis* Moricand l. c. testa ovata, depressa, tenui, striis radiantibus antice magis apparentibus, apice sublaterali dextro acuto; apertura lata, ovata, albida. Aus dem See Baril bei Bahia.

Gould beschreibt l. c. 5 neue Arten Siphonaria: *S. cornuta* von Mangsi; *inculta* von Neu-Seeland; *lateralis* Burnt Island, Orange Harbor; *lepida* von Rio Janeiro; *normalis* von den Sandwich-Inseln. — *S. striato-costata* von Benguela und *Jonasii* von Loanda stellte Dunker in Menke Zeitschr. p. 24 auf. — *S. laevis* Phil. von Chili und *S. Lecanium* Phil. von Mazatlan ib. p. 51.

### *Hypobranchia.*

J. E. Gray bemerkt Annals of nat. hist. XVII. p. 70, dass bei *Phyllidia* am Rande im Fleisch Stachelchen (*spicula*) lägen, die ein regelmässiges Netz bilden, dessen Maschen nach dem Rande zu kleiner werden. Die einzelnen Stachelchen sind spindelförmig und durchsichtig, 1—1½ Linien lang; sie liegen strahlenförmig am Rande, und werden durch andere, welche parallel dem Rande liegen, rechtwinklig gekreuzt.

### **Brachiopoda.**

Ein Aufsatz von William King Remarks on certain genera belonging to the class Palliobranchiata (Annals XVII. p. 26 und 83) ist fast ausschliesslich paläontologisch.

G. B. Sowerby beschreibt 13 neue Arten der Gattung *Terebratula*. Annals XVIII. p. 461. — *T. septigera* Lovén l. c.

### **Conchifera.**

D'Orbigny bringt die Muscheln in seiner bereits oben erwähnten *Voy. dans l'Amér. merid.* in ein neues System, in welchem die bisher allgemein gebräuchliche Eintheilung in *Monomyaria* und *Dimyaria* aufgegeben ist, wogegen sich nichts einwenden lässt, da sich Uebergänge finden. Dagegen stützt sich das neue System vorzüglich auf der Symmetrie oder Nichtsymmetrie der Schale und auf dem Vorhandensein oder Fehlen von zurückziehbaren Röhren und damit zusammenhän-

gender Mantelbucht. So fügen sich Ordnungen in folgendes Schema:

I. Ordnung. *Orthoconchae*. Thier und Schale symmetrisch, gleichschalig, immer mit mindestens zwei Muskeleindrücken, Normalstellung senkrecht.

1. Unterordnung. *Sinupalleales*. Das Thier ist mit einem zum Theil geschlossenen Mantel und mit langen, ausdehnbaren Röhren versehen. Schale hinten mit Mantelbucht.

2. Unterordnung. *Integropalleales*. Mantel offen mit kurzen nicht zurückziehbaren Röhren; keine Mantelbucht an der Schale.

II. Ordnung. *Pleuroconchae*. Thier und Schale unsymmetrisch, Normalstellung seitlich, auf der Seite liegend. Es ist daher eine obere und eine untere Schale vorhanden. Die Mantellappen sind getrennt, und bilden niemals hinten Röhren.

Die Unterordnung der Sinupalleales ist nur scheinbar eine natürliche; die hierher gehörigen Muscheln sind zwar durch einen vortrefflichen Charakter die Mantelbucht vereinigt, aber manche Muscheln besitzen doch rückziehbare Röhren, ohne dass an der Schale eine Mantelbucht bemerkbar wäre (*Cyclasidae* d'Orb.), an der nach d'Orbigny die Mantelbucht sehr klein sein soll. Jedenfalls bildet diese Familie einen Uebergang. Mit der Eintheilung in symmetrische und unsymmetrische Thiere kann ich mich nicht einverstanden erklären, da alle übrigen angegebenen Charaktere, ausser der Unregelmässigkeit in die Ordnung Integropalleales übergreifen. Freilich lässt sich nicht läugnen, dass die hierher gehörigen Familien, welche so ziemlich den Monomyariem entsprechen, sich recht gut aneinander schliessen. Ausser den wirklich Einmuskelligen kommen die auf dem Uebergange zu den Zweimuskelligen stehenden Gattungen *Aricula* und *Meleagrina* wieder in diese Abtheilung, was gut ist, die Gattung *Pinna* dagegen muss als regelmässig ausgeschlossen werden. Diese Trennung von *Meleagrina* und *Pinna* ist nicht natürlich (d'Orbigny setzt *Pinna* zu den Mytilaceen, was ich für einen Missgriff halte. Die zweimuskelige Gattung *Chama* kommt auf diese Weise zu den Einmuskelligen.

Zu seinen *Sinupalleales* zählt Verf. die Familien *Pholadidae* — *Myacidae* (*Solen*, *Panopaea*, *Pholadomya*, *Glycymeris*, *Mya* und

Lutraria, letztere mit Ausschluss der Arten, welche getrennte Siphonen haben, und zur Gattung Lavignon Cuv. (*Scrobicularia* Schum.) gehören; die Familie charakterisirt Verf. durch die in eine fleischige sehr ausdehnbare Röhre verwachsenen Siphonen); auch *Mactra* wird dahin gestellt; — *Anatinidae* d'Orb. (*Anatina*, *Periploma*, *Lyonsia*, *Thracia*); — *Saxicavidae* (*Gastrochaena*, *Saxicava*, *Galeomma*); — *Solecurtidae* d'Orb. (unterscheidet sich von den *Myacidae* durch die getrennten Röhren und den grossen Fuss, durch die mit dem Mantelindruck vereinigte Mantelbucht nähert sie sich an die *Telliniden*; *Solecurtus*, *Solemya* und *Leguminaria*); — *Tellinidae* (das Innere des Mantels ist durch ein Diaphragma in zwei Höhlungen getheilt, lange Röhren; *Lavignon*, *Donacilla*, *Amphidesma*, *Arcopagia* Brown, *Tellina*, *Capsa*, *Donax*); — *Solenellidae* (enthält solche *Nuculiden*, welche eine Mantelbucht und lange Röhren haben; *Solenella* Sow., *Leda* Schum.); — *Venusidae* (*Petricola*, *Venus* mit Einschluss von *Cytherea*, *Pullastra*, *Arthemis* et., unter denen jedoch unzweifelhaft mehrere Genera stecken, *Thetis*); — *Cyclasidae* (mit deutlichen Seitenzähnen und sehr kleiner Mantelbucht; *Cyclas* mit Einschluss von *Pisidium*, *Galathea*); — *Corbulidae* (*Corbula*, *Sphena* Turton, *Azara* d'Orb., *Pandora*, *Ervilia*).

In die Ordnung *Integropalleales* gehören folgende Familien: *Astartidae* (*Opis*, *Astarte*, *Crassatella*, *Megalodon*?); — *Carditidae* (*Cardita*, *Cyprina*, *Hippopodium*); — *Lucinidae* (*Lucina*, *Corbis*, *Erycina*); — *Cardidae* (*Cardium*, *Cardilia*, *Isocardia*); — *Unionidae* (*Iridina*, *Castalia*, *Mycetopus*, *Unio*, *Monocondylea*, *Anodonta*); — *Nuculidae* (von den *Arcaceen* durch den Mangel der Ligamentalfäche zwischen den Wirbeln verschieden, *Nucula*, *Nuculina* d'Orb., die nach einer Art *Nucula miliaris* Desh. aufgestellt ist, weil sie die Zähne in einer Reihe, und hinten einen Seitenzahn hat, *Trigonocoelius*); — *Arcacidae* (*Pectunculus*, *Arca*); — *Mytilidae* (*Pinna*, *Dreissena*, *Myoconcha*, *Mytilus* einschliesslich *Modiola*, *Lithodomus*); — *Limidae* d'Orb. (enthält nur die Gattung *Lima*), ihre Trennung von den *Pectiniden* ist unnatürlich.

Die Ordnung *Pleuroconchae* endlich umfasst die Familien: *Aviculidae* (*Avicula* mit Einschluss der Gattungen *Meleagrina*, *Malleus*, *Vulsella*, von denen die letzten beiden unzweifelhaft generisch zu trennen sind, *Gervillia*, *Perna*, *Inoceramus*, *Pulvinites*); — *Pectinidae* (*Pecten*, wozu Verf. auch *Pedum* und *Hinnites* zieht, *Janira*, *Spondylus*, *Plicatula*); — *Chamacidae* (*Chama*); — *Ostracidae* (*Ostrea* mit Einschluss von *Gryphaea*, *Placuna*, *Anomia*, *Placunomia*).

*Anomia peruviana* d'Orb. Voy. rund, durchscheinend, strahligherippt, Ligament grünlich. Payta.

Sylvanus Hanley beschreibt 8 neue Austern aus der Cuming'schen Sammlung Proc. zool. soc, 1845. Octbr. *Ostrea Chemnitzii* von China; *O. lacerata* Senegal, *O. multistriata*, *O. Megodon* Peru, *O. pestigris* Luçon, *O. bicolor* Senegal, *O. columbiensis* West-Columbien,

*O. callichroa* Chiloe. — *O. Cumingiana* Dunker in Menke's Zeitschr. 1846. p. 48 aufgestellt, ist bei Philippi Abbild. auf einer besonderen Tafel in vier Ansichten dargestellt. Sie hat 15 dicke strahlige Falten. — *O. aequatorialis* d'Orb. Voy. länglich, glatt innen weiss, aussen braun, am Rande lamellös.

*Pecten furtivus* Lovén l. c. = *O. laevis* Mont.? — *P. imbrifer* ib. Eine lebende Art der Gattung *Limea* Brown beschreibt Lovén l. c. *L. Sarsii* der Schlossrand gerade, jederseits mit etwa 15 Zähnen, die Grube des Ligaments dreieckig; der Mantel hat keine Cirren.

Die Gattungen *Cucullaea* und *Byssarca* verwirft d'Orbigny in der Voy. et., indem er sie mit *Arca* vereinigt; derselbe theilt jedoch die Gattung *Arca*, um die Bestimmung der Arten zu erleichtern, ein: 1. Archen mit Byssus und klaffenden Schalen; 2. Archen ohne Byssus, mit schliessenden Schalen, und mit einem inneren Blatt neben dem hinteren Muskel, 3. Archen ohne Byssus mit schliessenden Schalen und ohne Blatt im Innern. Jede dieser Abtheilungen zerfällt dann wieder in drei Gruppen, je nachdem die Schlosszähne am Ende quer, längs oder schief sind.

*Pectunculus hirtus* Philippi Menke Zeitschr. p. 191 von der Provinz Cumana (Columbien).

*Cucullaea granulosa* Jonas Proc. zool. soc. März 1846 aus dem Chinesischen Meere.

*Nucula semiornata* d'Orb. Voy. concentrisch gerippt, mit Querrippen an den Enden. 7 Mill. Patagonien. — *N. eborea* Conrad Proc. Philad. III. p. 24 mit concentrischen Linien, vorn etwas länger als hinten. Tampa Bay. — *N. inflata* Hancock Annals XVIII. p. 333. pl. V. f. 13. 14 fast dreieckig, etwas schief, bauchig, dünn, glatt, mit grünlich gelber concentrisch gerunzelter Epidermis.  $\frac{5}{8}$  Zoll. Davis-Strasse.

*Leda ornata* d'Orb. Voy. concentrisch gerippt; vorn eine strahlige Rippe. Payta.

*Yoldia lucida* Lovén l. c.

Van Beneden erwähnt in seinen Recherches sur l'Embryologie et. des Ascidies simples (s. unten) p. 56 beiläufig, Ehrenberg's *Leucophrys Anodontae* sei nichts anderes als ein eben aus dem Ei geschlüpftes Junge der *Anodonta*. Diese Embryonen finden sich zu Tausenden am Grunde der inneren Kiemen, sie haben eine eiförmige Gestalt und sind an einer Seite gegen die Mitte leicht ausgeschweift. Später faltet sich der Embryo zusammen, die Enden nähern sich, eine Schale bildet sich am Rücken anfangs aus einem Stück wie eine

Kappe; diese Kappe faltet sich in der Mitte, es entstehen zwei Schalen und so gehören wenige Veränderungen dazu, um eine vollständige Anodonta zu werden.

*Unio abacoides* Haldeman ist in Proc. of Philadelphia (auch Annals XVIII. p. 430) beschrieben, und verwandt mit *U. dromas* Lea und *intermedius* Conrad, in seiner Gestalt hat er Aehnlichkeit mit *U. abacus*. Tennessee. — *U. macropterus* Dunker aus Brasilien und *U. exilis* Dunker von Java Menke Zeitschr. p. 109.

D'Orbigny giebt in der Voy. seine *Castalia inflata* als Art auf, indem er sie mit *C. ambigua* vereinigt.

Steenstrup machte darauf aufmerksam, dass *Mytilus discors* die innere Mantelfalte aus der Schale eben so weit wie die Analtöhre hervorstrecken könne, auch dass der Fuss sehr lang sei, und die Muschel sich mit einem Byssusgespinnst umhüllen könne, an das dann Steinchen angeklebt würden, so dass das Ganze einem Steinhaufen gleiche. (Bericht über die 24. Vers. deutscher Naturforscher in Kiel 1846. p. 222).

*Mytilus Darwinianus* d'Orb. Voy. strahlig gestreift, hinten am Ligament starke Zähne am Rande der Schalen. — *M. falcatus* ib. länglich, sichelartig gebogen, glatt. — *M. (Modiola) Rodriguezii* ib. zur Hälfte glatt, zur Hälfte gestreift. — *M. americanus* ib. roth, wird im Alter glatt. — *M. capensis* Dunker Menke Zeitschrift p. 108 vom Cap.

*Modiola papyria* Conrad Proc. Philad. sehr dünn und durchsichtig, grünlich mtt braunen Winkelflecken. — Bei Philippi Abbild. enthält eine Tafel der 5ten Lief. des zweiten Bandes 8 Arten *Modiola* (sämmtlich *Lithodomus*): *M. corrugata* Phil. gelblich, überall durch Streifen runzlig; *M. lithophaga* auf der hintern Hälfte ohne Runzeln, kastanienbraun; *M. teres* Phil. dunkelbraun, nur vorn mit senkrechten Streifen (Chemn. VIII. f. 729). Stille Ocean; *M. attenuata* Desh. hinten mit spitzem Kalkschnabel, Peru; *M. nasuta* Phil. gelbbraun, glatt, hinten kalkig, ohne Schnabel. Stille Ocean; *M. caudigera* Lam.; *M. appendiculata* Phil. glatt, gelbbraun, hinten mit stumpfen divergirenden Kalkschnäbeln. Cuba; *M. mucronata* Phil. kurz, gelbbraun, hinten zugespitzt, mit einer kleinen Spitze endigend. Java.

*Lithodomus peruvianus* d'Orb. Voy. braun, vorn rund, hinten mit abgestutzter Kalkspitze. — *L. inca* ib. hinten länger ausgezogen, zugespitzt, sonst ähnlich der vorigen.

*Byssanodonta* d'Orb. Voy. nov. gen. Mantel offen, Fuss rudimentär mit einem Byssus; Schale rundlich oval, dünn, gleichschalig, geschlossen, Mantelindruck ganz, zwei Muskeleindrücke in jeder Schale, ein vorderer kleiner, querer nicht lappiger und ein grosser querer hinterer, ein linienförmiges äusseres Ligament; Schloss zahn-

los. Diese Gattung ist unzweifelhaft fälschlich in die Unionenfamilie gestellt und wird wohl zu den Mytilaceen gehören. Eine Art *B. paranensis* 10 Mill. im Paranafluss.

*Chama Corbierei* Jonas Menke Zeitschr. p. 126 (Descr. de l'Égypte, Coq. pl. 14. f. 8). — *Ch. Meyeri* und *Cluassenii* Jonas ib. aus dem Rothen Meere.

*Cardita Thouarsii* d'Orb. Voy. mit 17 erhabenen Rippen, vorn kurz, hinten lang, abgestutzt. 4 Mill. — *C. Malvinae* ib. mit 12 abgerundeten Rippen, vorn und hinten fast gleich lang. 3 Mill. Beide von den Malwinen.

*Cardium setosum* Redfield l. c. rundlich eiförmig, mit 40 flachen borstentragenden Rippen. China. — *C. vertebratum* Jonas, bereits früher in Menke's Zeitschr. aufgestellt, ist in Abh. Hamb. abgebildet.

*Cyclas chilensis* d'Orb. Voy. concentrisch gestreift, vorn verlängert, hinten kurz. Chili.

*Cyrena floridana* Conrad Proc. of Philadelphia III. p. 23. Tampa Bay, Florida. — In Philippi's Abbild. enthält eine Tafel *C. orientalis* Lam., *C. fluminea* Lam., *C. fluviatilis* Müll. (*C. fuscata* Lam.), ferner einige Arten, die schon in Menke's Zeitschr. früher aufgestellt sind: *C. Largillierii* Phil., *C. nitens* Phil., *cuneata* Jonas (auch in den Abhandl. Naturw. Hamburg. I. abgebildet); endlich drei neue Arten *C. pusilla* und *radiata* Parreiss aus dem oberen Nil und *C. solida* Phil. von Nicaragua und Californien. — *C. cuneata* Jonas Hamb. I. p. 113 herzförmig dreiseitig, sehr aufgetrieben, vorn kurz, hinten zugespitzt. Orinoco.

*Astarte longirostra* d'Orb. Voy. mit vorgezogenen fast hakenförmigen Wirbeln, 6 Mill. Malwinen. — *A. flabella* Conrad Proc. Philad. mit zehn flachen strahligen Rippen. — *A. triquetra* ib. glatt, weiss. — *A. Warhami* Hancock Annals XVIII. p. 336. pl. V. f. 15. 16 elliptisch, mit regelmässigen concentrischen Rippen, grünlich gelb, innen bläulich weiss. 1 Zoll. Davis-Strasse.

*Venus portesiana* d'Orb. Voy. oval dreieckig, dick, concentrisch gefaltet, strahlig gefurcht. Rio de Janeiro. — *V. Isabelleana* ib. dreieckig, mit fast gleichen Seiten. Uruguay. — *V. Alvarezii* ib. rund, concentrisch gefaltet, strahlig gestreift. Patagonien. — *V. cuneimeris* Conrad Proc. Philad. III. p. 24. Tampa Bay. — Eine Tafel bei Philippi Abbild. stellt dar *V. gravescens* Menke, *coelata* Menke, *turgida* Lam., *intuspunctata* Anton und ausserdem drei neue: *V. foliacea* Phil. herzförmig mit 15 Querlamellen. Rothes Meer, Madagascar; — *V. puella* Pfeiffer länglich, mit 13 schwachen Lamellen. Cuba; — *V. exarata* Phil. eiförmig, braun durch rothe Linien genetzt mit dunkleren Strahlen. Rothes Meer? — Eine zweite Tafel desselben Werks enthält zwei Arten dieser Gattung als neu: *V. maxima* Anton jede Schale mit 4 Schlosszähnen; — *V. ignobilis* Anton quergefurcht, weisslich, vorn sehr kurz. — Von Jonas sind l. c. Hamb. drei Arten *V. lithoida*, *exalbida* Chemn., und *bella* abge-

bildet, die bereits früher in Menke's Zeitschr. aufgestellt waren. — Unter dem Namen *V. virago* beschreibt Lovén eine Art, für die er als Synonyme *V. virginea* Angl. non Linn. und *V. florida* Lam.? angiebt.

Eine Tafel mit Cytherea bei Philippi Abbild. enthält: *C. hieroglyphica* Conrad, *argentina* Sow., *menstrualis* Menke, *vaginalis* Menke und (*Donax*) *seminuda* Anton. Keine neue Art. — *C. sugillata* Jonas (Descr. de l'Égypte, Coq. pl. 9. f. 3) Menke Zeitschr. p. 64. — *C. Savignyi* Jonas ib. p. 65. (Descr. de l'Égypte, Coq. pl. 8. f. 17). — *C. Menkei* Jonas ib. p. 66 aus dem Rothen Meere.

*Artemis comta* Lovén l. c.

*Venerupis tenuistriata* Jonas Proc. zool. soc. März 1846 von Singapore.

*Diplodonta obliqua* Philippi Menke Zeitschr. p. 20 von Mazatlan. — *D. circularis* Dunker ib. p. 28 von Benguela und *Gruneri* von der Westküste Africa's.

Eine Tafel mit Tellina bei Philippi Abbild. enthält: *T. Meyeri* Dunker weiss, concentrisch gestreift, rundlich. Ostindien (zuerst in Menke Zeitschr. p. 48 aufgestellt); *T. secta* Conrad; *T. timorensis* Lam., *T. natalensis* Krauss länglich, roth; *T. (Sanguinolaria) iridescens* Bens.; *T. lineata* Turt.; *T. pisiformis* L.; *T. flexuosa* Say. — *T. pygmaea* Phil. findet sich bei Lovén l. c. als neu beschrieben. — *T. cicercula*, *lenticula*, *dichotoma* und *ervilia* Philippi Menke Zeitschr. p. 19; alle von Mazatlan. — Ebenda bemerkt Derselbe, dass seine *T. mirabilis* identisch mit *T. flexuosa* Say sei.

Recluz beschreibt Rev. zool. 1846. p. 9 das Thier von *Donax variegata* (*Tellina variegata et vinacea* Gmel.). Der Mantel ist auf  $\frac{5}{6}$  der Länge offen, die Siphonen sind kurz, der untere mit 8, der obere mit 6 Crenulirungen; 4 dreieckige verlängerte Mundlappen; die Kiemen hinten vereinigt, die innere grösser als die äussere; Fuss sehr gross, am vordern Rande mit einer Furche.

*Donax obesa* d'Orb. Voy. sehr dick, vorn mit schiefen Runzeln gegittert, hinten strahlig gestreift. — *D. paytensis* ib. platt, hinten fast doppelt gekielt. Beide von Payta.

Recluz beschreibt das Thier von *Tellinides timoriensis* Lam. (Rev. zool. 1846. p. 146). Der Mantel ist hinten geschlossen und hat 2 lange Siphonen. Der Mund ist klein und hat 4 Mundlappen, die vorderen sind dreieckig, längsgestreift, die hinteren pfeilförmig und ihr hinterer Lappen ist an die Kieme angewachsen. Nur eine Kieme jederseits, mit der Basis ihres innern Lappen an den Körper angewachsen, die Kiemen beider Seiten hinten vereinigt. Diese Abweichungen der Mundlappen und der Kiemen hält jedoch Verf. nicht hinreichend,

um die Art generisch von *Tellina* zu trennen, welcher Ansicht ich nicht beitreten kann.

*Lucina semireticulata* d'Orb. Voy. concentrisch gestreift, an den Seiten mit netzartigen Höckern. 18 Mill. — *L. costata* ib. mit strahligen gestreiften Rippen. 7 Mill. — *L. guaraniana* ib. concentrisch runzlig gestreift, rundlich. — *L. Portesiana* ib. hinten verschmälert und mit vorpringenden Schlosszähnen. — *L. cryptella* ib. mit innerem Ligament, und daher vielleicht als Gattung zu trennen, für die event. Verf. den Namen *Lucinida* vorschlägt. Alle genannten Arten von der Ostküste Südamerika's. — *L. nassula* Conrad Proc. Philad. gleichzeitig, mit concentrischen lamellenartigen Streifen, unten mehr genähert als oben. — *L. dentifera* Jonas Menke Zeitschr. aus dem Rothen Meere. — *L. cancellaris* Philippi ib. p. 21 von Mazatlan. — *L. contraria* Dunker ib. p. 27 von Benguela.

*Psammobia nasuta* Jonas Menke Zeitschr. von Singapore.

*Mactra Petittii* d'Orb. Voy. glatt, nur an den Seiten der Enden mit Falten. Rio Janeiro. — *M. patagonica* ib. weiss, mit concentrischen Runzeln. Patagonien. — *M. Cleryana* ib. dreieckig, weiss mit bräunlicher Epidermis. Rio Janeiro. — Philippi giebt in seinen Abbild. auf einer Tafel die Abbildungen von *M. hians*, *pulchella* und *olarina* (letztere in Menke Zeitschr. 1844 *M. cygnea* genannt) und ausserdem die unterscheidenden Diagnosen von *M. grandis* Chemn. und *M. grandis* Lam. Letztere wird von Philippi *M. Lamarckii* genannt. Erstere ist länglich oval, innen weiss, letztere dreieckig, innen bläulich. Ferner wird *M. chinensis* Phil. als neu charakterisirt, sie wird nur 20 Linien lang, und unterscheidet sich von *M. Lamarckii* durch die gekielte Area. Endlich wird noch die *M. achatina* Chemn. charakterisirt, um sie der Vergessenheit zu entreissen.

*Lutraria rhynchaena* und *maxima* Jonas Hamb. sind abgebildet, sie waren bereits in Menke's Zeitschr. 1844 aufgestellt.

Eine neue Gattung *Embla* stellte Lovén l. c. auf, ohne sich über ihre Stellung im System auszusprechen. Testa aequivalvis, postice hians, truncata, ligamentum internum foveae utriusque valvae insertum, ante quam in valva dextra dens cardinalis, in valva sinistra fossa cardinalis; in valva sinistra dens lateralis anticus et posticus, in valva dextra fossa lateralis, dentes laterales nulli. Impressio palliaris lata, duplicata, postice leviter sinuosa. Animal pallio ventre aperto, postice longe cirrigero, siphonibus instructum. Nur eine Art *E. Korenii* von Bergen. Eine Holzschnittabbildung verdeutlicht die Bildung des Schlosses.

*Mesodesma exiguum* Lovén l. c.

*Corbula limatula* Conrad Proc. Philad. Golf von Mexico an der Küste von Florida. — *C. thecoida* Jonas Hamburger Abh. I. p. 112 dick, weiss, quergeschnitten. Neuholland. — *C. alba* Phil. Menke Zeitschr. p. 19 von Mazatlan.

In Betreff des Thiers von *Pandora rostrata* Lam. giebt Recluz Rev. zool. 1846. p. 10 an, dass die Siphonen sehr kurz und fast ganz verwachsen sind, dass sich jederseits nur eine Kieme findet, die Kiemen hinten vereinigt, und dass die vier Mundlappen sehr spitz und schwach gestreift seien.

*Montacuta tenella* Lovén l. c.

*Syndosmya radiata* Lovén l. c. weiss, hinten mit zwei durchsichtigen Strahlen.

*Neaera sulcata* und *vitrea* Lovén l. c.

Recluz stellte (Rev. zool. 1846. p. 168) eine neue Gattung auf, indem er den *Tugon* Adanson's von *Mya*, wohin ihn die meisten Autoren gesetzt hatten, abtrennt. *Tugonia*: Animal fere ignotum, pallio antice parum aperto pro pede minimo; siphonibus duobus in tubo conico. Testa libera, bivalvis, aequivalvis, valde inaequilateralis, globosa seu subovata, postice valde aperta cum marginibus reflexiusculis. Apices parvi, postice reflexi. Cardo in utraque valvula dente cochleariformi parvo, rotundato, concavo, oblique ac diversimode antice producto juxta valvulam, cum denticulo postico approximato. Ligamentum duplicatum: externum elongatum, cornueum, marginale, apicibus transversum; internum cochlearibus affixum. Impressiones musculares inaequales: antica sub margine cardinali ovato-transversa, postica minori orbiculari, sub denticulo; excavatio pallii abbreviata, arcuata. Dahin *T. Tugon* (*Mya anatina* Chemn., *Anatina globulosa* Lam.) und zwei fossile Arten: *Mya ornata* Basterot, und *T. incrassata* (*Mya Tugon* Desh. Morée).

Recluz gab in einem Aufsätze über die Familie der Lithophagen Lamarck's und über die Gattungen, welche sie zusammensetzen (Rev. zool. 1846. p. 408) nur den historischen Theil. Aus den einleitenden Worten geht hervor, dass noch die Frage über das Mittel, dessen sich diese Thiere bedienen, um den Stein zu durchbohren, erörtert werden soll, so wie noch eine Aufzählung der bekannten Arten der hierher gehörigen Gattungen zu erwarten steht.

*Choristodon* nov. gen. aus der Fam. der Lithophagen, Jonas Hamb. I. p. 101. Testa cardine valvulae dextrae dentibus tribus approximatis, sinistrae vero duobus et uno intermedio separabile; lateralibus nullis. Ligamentum externum. Die einzige Art dieser Gattung *Ch. typicum* ist weiss, vorn sehr kurz, abgerundet, hinten länger, schmaler, klaffend; längs gefurcht. 5". St. Thomas, in den Felsen bohrend.

Deshayes hat das Thier von *Gastrochaena dubia* untersucht (Comptes rendus 1846. I. p. 37). Es hat einen kleinen an der Basis gespaltenen Fuss mit Byssus. Die Rückzieh-

muskeln des Fusses umhüllen nicht die Eingeweidemasse, sondern gehen mitten hindurch, und lassen den Eierstock fast ganz ausserhalb wie einen Bruch. Auf der innern Wand des Mantels liegen zwei Organe, von denen das eine gelb ist, an dem Grunde der äussern Mundlappen beginnt und etwa ein Drittel der Länge des Mantels einnimmt; das andere erscheint als eine Fortsetzung des ersten, ist jedoch durch eine Linie von ihm getrennt und endet an der Afterröhre. Verf. vermuthet, dass dieses zweite Organ den Schleim absondere, mit dem die Eier umhüllt werden. Von dem ersten glaubt er, dass es eine Flüssigkeit absondere, mittelst deren Hülfe das Thier die Höhlung des Steins, in welchem es lebt, erweitere.

### T u n i c a t a.

De la composition et de la structure des enveloppes des tuniciers par Löwig et Kölliker (Annales de sciences nat. 1846. V. p. 193), dazu drei Tafeln mit Abbildungen.

Sars beschreibt zwei Salpen in der Fauna litoralis Norvegiae. Heft 1. Christiania 1846. fol. p. 63 sehr ausführlich, *Salpa runcinata* und *spinosa*, und lehrt uns sowohl die einzelne als die zusammengesetzte Form genau kennen. Er kommt zu dem Resultat, dass die Chamisso'sche Ansicht die richtige sei, dass nämlich in abwechselnden Generationen unähnliche Thiere erzeugt werden. Diese Thatsache wird in Uebereinstimmung mit dem Steenstrup'schen Generationswechsel gebracht, indem die einfachen Salpen für die Ammen, die zusammengesetzten für das vollständige Thier angesehen werden. Als Grund dafür wird die Analogie mit der sich kettenweise theilenden Polypenform von *Medusa aurita* angegeben, und namentlich ist dafür die Beobachtung Krohn's (Froriep's Notizen XVII. 4) entscheidend, der in der zusammengeketteten Salpenform von *Salpa maxima* Forsk. männliche Geschlechtsorgane mit deutlichen Spermatozoen gefunden hat. Gute Abbildungen erläutern den Text. Schliesslich werden die beiden Arten folgendermassen charakterisirt:

*Salpa runcinata* Cham. Proles solitaria: corpore oblongo, extremitate anteriori rotundata, posteriori truncata, subtus gelatinoso plano, supra antice depresso seu parum convexo, postice valde eminenti cartilagineo septemcarinato, carinis antice evanescentibus postice in spinas breves desinentibus, media eminentiore ante nucleum

bifurcata; apertura utraque sacci branchialis terminali. Musculis respirationis (praeter musculos aperturarum sacci branchialis) novem in ventre sitis, tribus anticis et duobus posticis in medio ventre approximatis. — Proles gregaria (*Salpa fusiformis* Cuv.): corpore gelatinoso, ovato, depressiusculo, subtus plano, supra convexo, utraque extremitate in appendicem conico-acuminatum exeunte; aperturis sacci branchialis subtus ad basin appendicum. Musculis respirationis (praeter musculos aperturarum) sex in ventre sitis, quatuor anticis et duobus posticis in medio ventre approximatis.

*Salpa spinosa* Otto. Proles solitaria: corpore ovato, tereti, cartilagineo, extremitate anteriore truncata, posteriore spinis duabus longioribus rectis ornata, praetereaue spinis sex minoribus in posteriore parte corporis; apertura anteriore sacci branchialis terminali, posteriori subtus ad basin spinarum longiorum. Musculis respirationis (praeter musculos aperturarum) sex, saccum branchialem cingentibus (antico et postico exceptis), secundo tertio et quarto, aequae ac quinto et sexto in medio ventre, quarto in quinto in medio dorso, approximatis. — Proles gregaria (*Salpa mucronata* Forsk.): corpore breviter ovato, tereti, gelatinoso, subtus planiusculo, extremitate anteriori rotundata, posteriori in spinam brevem pyramidalem cartilagineam desinente; aperturis sacci branchialis subtus. Musculis respirationis (praeter musculos aperturarum) quatuor in ventre sitis, tribus anticis in medio ventre approximatis.

Krohn giebt kurz die Resultate seiner Untersuchungen über die Zeugung und Entwicklung der Salpen an, von denen er sieben Arten an der Küste Siciliens beobachtet hat (*Observations sur la génération et le développement des Biphores. Comptes rendus et. XXIII. p. 449*). Er bestätigt die Beobachtung Chamisso's, dass die Generationen abwechselnd einfach und zusammengesetzt sind. Die einfachen Salpen pflanzen sich durch Sprossen fort, die zusammengesetzten durch Eier. Jede der letzteren besitzt auch einen Hoden. Eine Gruppe kann sich nicht selbst befruchten, sondern bedarf des Samens einer viel vorgerückteren Gruppe derselben Art. Alle Salpen durchlaufen ihre Entwicklung im Körper der Mutter; die zusammengesetzten hängen mittelst des Keimstocks mit dem Mutterkörper zusammen, die einfachen mittelst einer weissen, runden, gefässreichen Masse, die Placenta. An den Keimstöcken der zusammengesetzten Salpen bilden sich nicht alle Individuen zugleich aus, sondern sie wachsen gruppenweise, und diese Gruppen reissen sich allmählig los. Die Angaben stimmen recht gut mit den eben erwähnten von Sars überein.

Von Van Beneden erschien ein Aufsatz über die einfachen Ascidien im 20. Bande der Schriften Brüsseler Akademie: *Recherches sur l'embryogenie, l'anatomie et la physiologie des Ascidies simples*. Die Untersuchungen sind besonders an *Ascidia ampulloides*, einer neuen Art der Nordsee, so wie an *A. rustica* und zwei andern neuen Arten *A. vitrea* und *grossularia* angestellt. Vier Steindrucktafeln erläutern den Text.

Der erste Abschnitt enthält eine historische Einleitung. Der zweite behandelt die Anatomie und Physiologie. So lange die Thiere sich im freien Larvenzustande befinden, tragen sie Augen an der Seite, die nachher, wenn das Thier sich festsetzt, verschwinden. Im entwickelten Zustande hat Verf. an *A. ampulloides* keine Augen wahrgenommen, bei *A. vitrea* jedoch rothe Punkte um Athemöffnung und Afteröffnung im Kreise gefunden, die er für Augen erklärt. Die Zahl derselben ist nicht angegeben. (Vergl. die Beobachtung solcher Augen von Will bei den Gattungen *Cynthia*, *Phallusia* und *Clavellina* dies Archiv 1845. II. p. 322). Interessant ist es, dass diese Thiere ganz verschiedene Gesichtsorgane in den verschiedenen Lebensperioden haben. — Der Darmkanal bildet bei *A. ampulloides* eine Röhre, die sich so umwendet, dass der letzte Theil an der concaven Seite des ersten, und der After in der Nähe des Mundes liegt. Innerhalb des ersten Theils ist noch eine zweite Röhre enthalten, so dass der Darminhalt zwischen beiden nur einen engen Raum hat. Auf der innern Fläche des Darmkanals sind viele Falten und Furchen von gelblicher Farbe sichtbar, die wohl als Leber zu deuten sein möchten, ihr Inhalt schmeckt bitter. Das Herz liegt in der Darmschlinge. In ihm wallt das Blut hin und her, an einer Seite öffnet es sich in einer, an der anderen in drei Oeffnungen. Am Herzen liegt eine gelbliche Blase, die kalkige Theile enthält, und deren Bedeutung dem Verf. unbekannt ist. Sollte sie nicht als Niere zu deuten sein? — Am Eingange der Athemröhre in die Athemhöhle finden sich baumförmige Organe, die am Grunde mit einander communiciren, und in denen sich eine Flüssigkeit bewegt. Verf. erklärt sie für supplementäre Athemorgane. Die Wände der Kiemenhöhle sind mit netzartigen Gefässen, die äusserlich mit Wimpern besetzt sind, reichlich versehen. Die einfachen Ascidien sind Zwitter. Sie besitzen zwei Eierstöcke und zwei Hoden, einen jederseits in der Schlinge des Darms, nahe dem Herzen. Bei *Ascidia ampulloides* ist der schwarze Eierstock von dem milchweissen Hoden umhüllt, ersterer öffnet sich neben dem After in die Kloake, letzterer öffnet sich in vier vorspringenden Oeffnungen. Die Samenthierchen sind rund und haben einen fadenförmigen Anhang. Bei *Ascidia grossularia* liegen die Hoden als besondere Säcke neben den Eierstöcken. — Im dritten Abschnitt wird die Entwicklungsgeschichte gegeben. Aus dem Ei bildet

sich ein Wesen, das frei herumschwimmt und aus einem rundlichen Körper und einem Schwanz besteht. An der Seite des Körpers bildet sich eine mit Pigment erfüllte Zelle, die Verf. für Gesichtsorgan ansieht. Innerhalb der den Körper umgebenden Haut bilden sich mehrere Fortsätze, von denen ein vorderer constant, die übrigen in verschiedenen Individuen verschieden sind. Allmählig verschwindet der Schwanz, das Thier setzt sich fest, das Auge verschwindet, die inneren Organe bilden sich aus, und so entsteht die Ascidie. — Im vierten Abschnitt folgen Bemerkungen über die Classification. Verf. lässt die Tunicaten als unterste Klasse bei den Mollusken. — Der fünfte Abschnitt endlich enthält die Beschreibungen von drei neuen Arten: *A. ampulloides*, Körper kuglig; Röhren im Innern mit vier bis acht Spitzen; Schale knorplig, durchscheinend. Man sieht von aussen den ganzen Darmkanal und den Geschlechtsapparat. Die Kiemenhöhle ist längsgefaltet, die Mundöffnung im Grunde der Kiemenhöhle. 2—3 Centim. — *A. vitrea*, Körper kuglig, Schale dünn, häutig, glashell, Anheftungsfläche sehr klein; Augenpunkte um beide Röhren. 2 Centim. — *A. grossularia*, Körper eiförmig, niedrig, mit breiter Fläche angewachsen. Kiemenhöhle faltenlos, die Gefässe kreuzen sich senkrecht. Schale hornig, fast glatt, roth. 1 Centim.

## Bericht über die Leistungen in der Pflanzengeographie \*) während des Jahres 1846.

Von

Dr. A. Grisebach,

ordentlichem Professor der Medicin zu Göttingen.

---

In dem Pariser naturgeschichtlichen Lexicon hat A. d. r. v. Jussieu den Artikel über geographische Botanik bearbeitet (Dictionnaire universel d'histoire naturelle: Géographie botanique. 32 pag. 8.).

Einen Vortrag über die Vertheilung der Nahrungspflanzen hat E. Meyer gehalten (Königsberger naturwissenschaftliche Unterhaltungen. Bd. 1. S. 185—211).

Hruschauer bestätigt durch chemische Analysen den von mir früher ausgesprochenen und auf das Vorkommen der Gewächse begründeten Satz, dass nicht die geognostische Formation, sondern die chemische Zusammensetzung des Substrats ihre Bodenstetigkeit erkläre (Liebig's Annalen Bd. 59. S. 198 bis 208. Vergl. meine Reise durch Rumelien Bd. 1. S. 163 und Jahresb. f. 1841. S. 412).

Hr. weist nach, dass die Verbreitung gewisser bodensteter Pflanzen über mehrere Gebirgsformationen nur eine scheinbare Anomalie ist, sofern die erforderlichen Aschenbestandtheile, z. B. Kalk im Basalt, welcher eine sonst kalkstete Pflanze ernährt, an allen Standorten vorhanden sind. Die kalkstete *Erica herbacea* kommt bei Grätz auf glimmerschieferartigem Gneis vor, der nach Hr.'s Analyse sich kalkhaltig auswies. Ebenso bestätigt sich der Begriff kalksteter d. h. solcher Pflanzen, welche in ihrer Asche eine Menge Kalk besitzen, in den Analysen von *Festuca glauca*, *Sesleria coerulea*, *Sorbus Arix*, *Amelanchier vulgaris*. Zum Beispiel diene die Aschenanalyse der *Erica herbacea* von beiden Standorten.

---

\*) Der Bericht über die Leistungen in der systematischen Botanik wird im folgenden Jahrgange nachgeliefert werden.

	Gneis.	Kalkgebirg.
Erica herbacea L.	Kali . . . . 14,13	34,04
(Nach Abzug der Koh-	Natron . . . . 9,48	0,49
lensäure).	Kalk . . . . 21,06	25,65
	Talkerde . 15,54	11,41
	Eisenoxyd . 1,91	4,21
	Gyps . . . . 4,40	3,62
	Phosphors. 21,44	11,52
	Kiesels. . . . 8,04	6,99
	Chlornatr. . 4,00	2,07
	<hr/>	
Sauerstoffgehalt der Basen:	16,68	17,45.

Dove hat vom physikalischen Standpunkte die im vor. Jahresberichte (S. 322) berührte Frage über die Abhängigkeit der Vegetationsphasen von der Temperatur untersucht (Berliner Monatsberichte f. 1846. S. 16—27 und bes. Abdruck aus den Abhandlungen der Akademie. Berlin, 1846). Auf diese wichtigen Arbeiten ist bereits im diesjährigen pflanzenphysiologischen Berichte (S. 224—29) von Münter der gebührende Nachdruck gelegt worden.

### I. Europa.

Gand hat eine Darstellung der europäischen Wälder nach den geographischen Arealen der einzelnen Baumarten herausgegeben (Distribution géographique des arbres en Europe avec une carte forestière de cette partie du monde, par G. Gand. Paris s. a.). Ich kenne diese bemerkenswerthe, jedoch nicht in den Buchhandel gekommene Schrift nur aus der Anzeige von Kirschleger (Regensb. Flora 1846. S. 732—736). Schon früher hatte Gand die Verbreitung der europäischen Coniferen bearbeitet (Essai sur les stations et habitations des Conifères en Europe in: Mémoires de la société d'histoire naturelle de Strasbourg. Vol. III. Livr. 2. Strasb. 1842. 33 S. in 4to.).

Von Trautvetter's Kupferwerk über russische Pflanzen (Plantarum imagines Floram rossicam illustrantes, Monachii, 1846. 4. s. vor. Jahresb.) erschien das 7te Heft mit Taf. 31—35. — Weinmann lieferte einen Nachtrag zu seiner Bearbeitung der russischen Laubmoose (Bullet. Moscou T. 19. P. 1. p. 517—538): unbeschrieben war unter diesen nur Encalypta caucasica Rupr. von der Schneelinie des Kasbeck.

Ein Verzeichniss der bei Archangel wachsenden Pflanzen von Boguslaw (Ljesnoi Journal 1846: übersetzt in Erman's Archiv Bd. 6. S. 49—70) ist nach Standorten geordnet und enthält einige Notizen zur Systematik der Arten: als neu sind aufgestellt *Ranunculus Baerianus*, *Seseli aspergillifolium*, *Atriplex nudicaulis*, *Sedum maritimum*. — Tengström's Schrift über die finnische Flora ist mir nicht zu Gesicht gekommen (In distributionem vegetationis per Ostrobothniam collectanea Helsingforsiae, 1846. 8. 24 pag.).

Teetzmann stellte zehnjährige Beobachtungen über Klima, Vegetation und Culturfähigkeit der Nogaischen Steppe im Gouvernement Taurien an, welche, in Verbindung mit einer Abhandlung von v. Koeppen und den derselben beigegebenen Zeichnungen von Corniess, neben ihrer praktischen Richtung auch auf die allgemeine Pflanzengeographie der südrussischen Steppen ein helles Licht werfen. (Ueber die südrussischen Steppen und über die darin im taurischen Gouvernement belegenen Besitzungen des Herzogs von Anhalt-Köthen von F. Teetzmann: in v. Baer und G. v. Helmersen Beiträgen zur Kenntniss des russischen Reichs. Bd. 11. S. 87—136; und über einige Landesverhältnisse der Gegend zwischen dem unteren Dnjepr und dem Asowschen Meere von P. v. Koeppen: das. S. 3—86).

Die meteorologischen Beobachtungen von T. umfassen 4 Jahre (1838—41) und sind in Askania nova angestellt. Leider müssen jedoch die Temperaturbeobachtungen als unbrauchbar bezeichnet werden, weil für gehörige Beschattung der Thermometer keine Sorge getragen zu sein scheint. Nur für die Dauer der Vegetationszeit, soweit dieselbe von der Wärme abhängt, erhalten wir den Anhaltspunkt, dass im Zeitraum von 10 Jahren die letzten Nachtfröste zwischen dem 20. März und 11. Mai, so wie die ersten des Herbstes zwischen dem 20. August und 19. September stattfanden. Das continentale Klima ist ungeachtet der Nähe des Pontus im entschiedensten Maasse ausgebildet, aber nicht bloss die Gegensätze der Sommer- und Winter-Extreme sind ungemein gross, sondern auch in jeder einzelnen Jahreszeit zeigen sich sehr bedeutende und plötzliche Schwankungen der Temperatur. Allein weit nachtheiliger, als die ungünstigen Temperaturverhältnisse, wirken auf die Vegetation die Dürre des Klima's und die Unregelmässigkeit der atmosphärischen Niederschläge ein. Der mittlere Werth der letztern beträgt nur 6 Zoll und dieselben vertheilen sich durchschnittlich auf nur 47 Tage des Jahres. So

fanden 1838 an 59, 1839 an 35, 1840 an 39 und 1841 an 53 Tagen atmosphärische Niederschläge statt. In den Sommermonaten fehlt auch der Thau in der Regel ganz, die Erde trocknet vollständig aus, der Boden birstet auseinander und alle Gewächse sterben ab. Der Gegensatz verschiedener Jahrgänge ist so gross, dass zuweilen im ganzen Jahre überhaupt weder Regen noch Schnee fällt. In den J. 1832 und 1833 erlebte T. eine Dürre von 20 Monaten, in denen kein Tropfen, keine Flocke zu Boden fiel. In andern Jahren verminderte sich die Menge der durch Niederschläge gebildeten Feuchtigkeit auf weniger als ein Zehntel dessen, was in nassen Zeiten fiel: doch gab auch das J. 1841, welches durchaus nicht zu den dürren Jahren gehörte, im Ganzen nicht mehr als  $8\frac{1}{2}$  Zoll Wasser. In den nassen Jahren, unter denen das J. 1838 in erster Linie stand, leidet die Landwirthschaft noch mehr durch den Regen, der den Boden zu sehr aufweicht, als sonst durch die Dürre: aber alsdann wachsen alle Steppengewächse in ausserordentlicher Ueppigkeit und reifen, was übrigens nicht gewöhnlich, ihre Samen.

Der Boden der Steppe ruht allgemein auf einem tiefen Thonlager, welches die Feuchtigkeit nicht durchlässt und eine grosse Schwierigkeit herbeiführt, trinkbares Wasser zu bekommen und die Heerden zu tränken. Bei jeder neuen Ansiedelung ist die Anlage von Brunnen nothwendig, die oft eine Tiefe von mehr als 100' haben und daher schwierig zu benutzen sind. Ueber jenem Thonlager befindet sich nur eine schwache und gleichfalls übermässig thonreiche Humusdecke, die höchstens 16 Zoll stark ist. Sie enthält etwa 80—90 Procent Thon, 3—9 Proc. kohlens. Kalk und nur bis zu 10 Proc. Sand. Von dem Thonboden leitet T. die Baumlosigkeit der Steppe ab, von dieser die Dürre des Klima's. Seine Steppentheorie stimmt daher mit der des Gr. Cancrin (Jahresb. 1841 S. 419) überein, aber, dass sie irrig sei, geht aus T.'s Beobachtungen über die Richtung der herrschenden Luftströmungen hervor. Denn lässt sich nachweisen, dass der Gegensatz trockener und nasser Perioden von dem Charakter allgemeiner Luftströmungen abhängt und dass die Trockenheit der letztern nicht durch die Natur des Landes, sondern durch die geographische Lage desselben bedingt sei: so ist die Dürre des Klima's nicht eine Wirkung, sondern sie ist die Ursache der Waldlosigkeit.

Beobachtungen über die herrschenden Winde in Askania nova.  
(S. 103—107.)

A. Polarströmungen (P.) an

1838 = 26 Tagen NO. + 49 T. N. + 134 T. O. = 209 P.

1839 = 125 „ NO. + 34 „ N. + 84 „ O. = 243 P.

1840 = 74 „ NO. + 48 „ N. + 101 „ O. = 223 P.

1841 = 60 „ NO. + 37 „ N. + 166 „ O. = 263 P.

---

Mittlere Anzahl der Polarstr. = 234 P.

## B. Aequatorialströmungen (Ae.) an

1838 = 30 Tagen SW. + 49 T. S. + 44 T. W. = 123 Ae.

1839 = 24 „ SW. + 25 „ S. + 36 „ W. = 85 Ae.

1840 = 26 „ SW. + 50 „ S. + 52 „ W. = 128 Ae.

1841 = 15 „ SW. + 33 „ S. + 37 „ W. = 85 Ae.

Mittl. Anz. 24 „ SW. + 39 „ S. + 42 „ W. = 105 Ae.

## C. Strömungen aus andern Richtungen (L.) an

1838 = 20 Tagen SO. + 23 T. NW. = 43 L.

1839 = 22 „ SO. + 17 „ NW. = 39 L.

1840 = 5 „ SO. + 19 „ NW. = 24 L.

1841 = 3 „ SO. + 14 „ NW. = 17 L.

Mittl. Anz. 12 „ SO. + 18 „ NW. = 31 L.

Wir entnehmen hieraus einmal, dass bei dem Kampf der beiden allgemeinen Luftströmungen der gemässigten Zone in der Nogaischen Steppe die von heiterm Himmel begleiteten Polarströmungen sehr beträchtlich überwiegen: eine Erscheinung, die nicht von örtlichen Einflüssen abhängt, sondern durch die geographische Lage der Sahara zu erklären ist, welche dem ganzen europäischen Süden einen regenlosen Sommer verschafft. Ferner ergibt sich aus jenen Beobachtungen, dass im nassen Jahre 1838 neben einer beträchtlichen Verminderung der Polarströmungen von den entgegengesetzten Winden der Südwest sich stärker, als in andern Jahren entwickelte und ausserdem eine Zunahme der abnormen Strömungen aus Südost und Nordwest stattfand. Nun müssen von allen Luftströmungen in der Nogaischen Steppe nach der geographischen Lage derselben die Südwest- und Südost-Winde die feuchtesten sein, weil sie als Seewinde vom schwarzen und Asowschen Meere herüberwehen: während der Südwind auf den taurischen Gebirgen an Feuchtigkeit verliert und in den übrigen Richtungen die Steppe sich weithin ausbreitet. Folglich hängt die Dürre des Klima's von den Luftströmungen ab, und, da deren Charakter eine Folge der geographischen Lage Südrusslands ist, so kann die Meinung, es wären die Steppen ehemals bewaldet gewesen, nicht begründet sein und ebenso wird die Hoffnung, ihr Klima durch Baumpflanzungen zu verbessern, niemals in Erfüllung gehen. Diese chimärischen Hoffnungen, die v. Brinken in seinen Ansichten über die Bewaldung der Steppen des europäischen Russlands (Braunschweig 1833) anregte und die dort allgemeinen Eingang gefunden zu haben scheinen, theilt nun auch Teetzmann nicht: vielmehr nennt er das Land eine ewige Steppe, weil es gänzlich unmöglich sei, in diesem Thonboden Baumpflanzungen zu erziehen, dadurch die Feuchtigkeit zu vermehren, eine höhere Fruchtbarkeit zu entwickeln und den Ackerbau auszubreiten. Aber er unterscheidet hievon als zufällige Steppen solche Gegenden, wo der Boden die Feuchtigkeit durchlässt, wo T. aus diesem Grunde Waldanlagen für zulässig erklärt und hiedurch jene Wirkungen wenigstens strichweise hervorzubringen hofft. Die Täuschung würde auch hier nicht ausbleiben,

der Charakter der Luftströmungen sich nicht ändern: denn Bäume können nur an den Flusslinien gedeihen, wohin das Wasser von auswärts, aus den Wäldern des Nordens herbeigeführt wird. Und selbst hier bedarf es des örtlichen Schutzes gegen die Wuth der Polarwinde, die von Sibirien und Hochasien herüberwehen und von denen der Verf. sagt: oft wird der Ost und Nordost zum Sturm, der ungeheure Staubwolken auftreibt, Staubsäulen, die aufrecht gleich Mastbäumen eine Viertelstunde lang unbeweglich stehen, oder der im Winter zuweilen Wochenlang den Schnee wagerecht über die Steppe treibt. Diese Winde, die ziemlich die Hälfte aller Zeit über die Ebenen brausen, vermehren im Winter die schneidende Kälte, im Sommer durch ihre austrocknende Wirkung die Dürre der Pflanzenwelt (S. 96).

T.'s Vegetationsschilderung bezieht sich nur auf die südrussische Grassteppe, nicht auf die Salzsteppe. Die Grassteppen besitzen nirgends eine zusammenhängende Rasendecke. Die beigegebenen Pläne von Corniess, auf denen das geometrische Verhältniss des bekleideten und nackten Erdreichs nach der Natur eingetragen ist, so wie die verschiedenen Pflanzenarten, woraus die einzelnen Rasen bestehen, durch das Colorit bezeichnet sind, geben das deutlichste Bild von dem Vegetationscharakter der Steppe. Auf dem nackten Terrain sprossen nur im ersten Frühjahr einige Gewächse, die bald wieder in Staub zerfallen und neun Monate lang den Boden völlig kahl zurücklassen. Auch bei den übrigen, den Rasen bildenden Stepppflanzen dauert die Vegetationszeit nur drei Frühlingsmonate, etwa von Mitte April bis Mitte Julius, aber die trocknen Rasen können doch auch in den übrigen Jahreszeiten, so lange sie nicht mit Schnee bedeckt sind, zur Weide dienen. Aber die Zwischenräume sind so gross, die Gräser so gering im Ertrage, dass auch die besten Hauptschläge in den fruchtbarsten Jahren auf die Desjätine nur etwa 60 Pud Heu geben, d. h. nach dem deutschen Bonitirungssystem der untersten Klasse der einschürigen Wiesen entsprechen, welche Thaer mit dem Prädicat „ganz schlecht“ belegt. Eine so ungünstige Beschaffenheit der Pflanzenvertheilung kann auch durch Bearbeitung des Bodens nicht geändert werden: vielmehr ist die Ursteppe besser im Preise, als gepflügt gewesenes Land, weil die Wiederberasung sehr langsam von Statten geht. — Der Unterschied des Graswuchses in verschiedenen Jahren steht freilich in Verhältniss zu der enormen Unregelmässigkeit des Klima's; während in den J. 1832—34 kein Grashalm höher als bis zum Fussknöchel gewachsen war, reichte 1837—39 ungefähr die Hälfte alles gewachsenen Grases bis an die Wade, die andere Hälfte bis an den Leib; der Unterschied im Ertrage mochte sich, nach dem Augenmaass geschätzt, wie 1:6 verhalten. Allein die Vortheile nasser Jahrgänge sind nur scheinbare, nicht wirkliche: denn die häufigsten Gräser, die weder durch Dürre noch Frost ganz absterben, *Stipa pennata* und *capillata* (Thyrse im Klein-Russischen),

können, gerade wenn sie hoch aufschliessen, als Weide nicht benutzt werden, weil ihre stechenden Grannen das Vieh beschädigen, und sind auch nicht mit Nutzen zu mähen, weil sie, in Aehren geschossen, da dann die nahrhaften Stoffe sich in den Früchten ansammeln, nicht mehr Heu, sondern Stroh liefern: daher man die hohen Thyrsa-Rasen am liebsten wegbrennt, wodurch jedoch die gute Erdkrume auf längere Zeit vollends zerstört wird.

Die auf den Steppenbildern von Corniess bezeichneten Gewächse sind von C. A. Meyer bestimmt worden, wodurch wir über die Vertheilung der vorherrschenden Vegetationsbestandtheile im Melitopol'schen Kreise, wenigstens über die Grassteppe den genauesten Aufschluss erhalten. Es ergibt sich aus dieser Darstellung, dass die Güte der Steppenweide von den Grasarten abhängt, welche vorkommen, und es lässt sich aus ihrer, so wie aus der Stauden ungleichmässiger Vertheilung auf feine Unterschiede in der Bodenmischung schliessen. Ferner kommt in Betracht, dass auf dem schlechtesten Steppenlande die Stauden sich verlieren und der Thyrsa Platz machen: dagegen scheint das Raumverhältniss der Rasen zu ihren nackten Zwischenräumen überall ziemlich dasselbe zu sein. L. unterscheidet drei Grade des Bodenwerthes, die sich nach dem Gewicht des gewonnenen Heues ungefähr wie 100 : 33 : 17 verhalten und die als ergiebigstes, mittleres und schlechtestes Steppenland bezeichnet werden. Auf dem ersteren herrscht *Festuca ovina* vor, auch finden sich Rasen von *Triticum cristatum* und *repens*, Stauden, wie *Medicago falcata*, *Thymus Marschallianus* u. a. sind häufig. Auf dem Boden mittlerer Güte werden die *Stipa*-Rasen, die dort selten waren, zahlreicher und drängen *Festuca ovina* zurück, die Stauden verschwinden, aber es wächst noch ziemlich viel *Triticum cristatum* und *Medicago falcata* stellenweise vorhanden. Der Boden dritter Klasse erzeugt fast nur *Stipa* und die wenigen Stauden, welche übrig sind, werden als Futterkräuter wenig Werth haben.

Uebersicht der vorherrschenden Steppengewächse, welche auf C.'s Plänen besonders bezeichnet sind:

*Festuca ovina*. *Stipa pennata*, *capillata*. *Triticum cristatum*, *repens*, *imbricatum*. *Koeleria cristata*. — *Carex stenophylla* (?).

*Stachys tatarica*, *latifolia*. — *Thymus Marschallianus*. *Salvia sylvestris*, *nutans*. — *Linosyris villosa*. *Artemisia austriaca*. *Pyrethrum millefolium*. *Centaurea Scabiosa* (?). *Sonchus asper*. — *Medicago falcata*. — *Euphorbia Gerardiana*, *tenuifolia*. — *Dianthus guttatus*, *atro-rubens*. — *Adonis vernalis*.

Auch Teetzmann hat seiner Abhandlung ein Verzeichniss sämtlicher von ihm auf den zu *Askania nova* gehörigen Steppenländereien beobachteten Pflanzen seiner Abhandlung beigefügt und das Verhältniss der Individuenzahl jeder Art durch Ziffern ausgedrückt. Das Verzeichniss, dessen Bestimmungen einer strengern Revision bedürfen, enthält 250 Arten, aber unter diesen sind die meisten so selten,

dass die Individuenzahl, wenn sie bei *Stipa capillata* 5 Millionen betrage, nur bei 33 Arten über 100 und bei 18 über 10,000 steigen würde. Von diesen 18 vorherrschenden Gewächsen sind die Verhältnissziffern, durch Tausend getheilt, folgende:

*Stipa capillata* 5000. — *St. pennata* 1500. — *Triticum repens* 700. — *Medicago falcata* 700. — *Artemisia austriaca* 600. — *Pyrethrum millefoliatum* 100. — *Linosyris villosa* 50. —

*Achillea Millefolium* und *Gerberi* 600. — *Vicia Cracca* 400. — *Inula germanica* 50. — *Salvia pratensis* 50. — *Salsola Kali* 50. — *Euphorbia Esula* 25. — *Malva rotundifolia* 25. — *Metilotus officinalis* 14. — *Pulticaria dysenterica* 10. —

Ein allgemeines Werk über die skandinavische Flora ist von Fries herausgegeben (*E. Fries Summa Vegetabilium Scandinaviae, seu enumeratio systematica et critica plantarum quum cotyledonearum, tum nemearum inter mare occidentale et album, inter Eidoram et Nordkap, hactenus lectarum. Sectio prior. Holmiae, 1846. 8. 258 pag.*) Diese classische Schrift beginnt mit einer kritischen, nach dem natürlichen System geordneten Aufzählung der skandinavischen Gefässpflanzen, wobei die geographische Verbreitung jeder Art von Süden nach Norden im Allgemeinen ausgedrückt ist. Hierauf folgt das Verzeichniss der Moose, von Ångström bearbeitet, sodann die Uebersicht der Lichenen und Algen, mit eingestreuten systematischen Bemerkungen. Den Beschluss macht die systematische Bearbeitung der dem europäischen Norden eigenthümlichen und verschiedener kritischer Gefässpflanzen. — Von C. J. Hartmann's skandinavischer Flora erschien ein Auszug, dem die seit der vierten Auflage (*Jahresb. f. 1843*) bekannt gewordenen Nachträge und des Verf. veränderte Ansichten über die Begrenzung der Arten einverleibt wurden (*Svensk och Norsk Excursions-Flora. Phanerogamer och Ormbunkar. Stockholm, 1846. 12. 191 pag.*)

Sehr ergiebig war das verflossene Jahr an Beobachtungen über die lappländische Flora. Martins beschrieb seine Reise längs der Westküste Norwegens bis zum Nordcap vom J. 1836 (*Voyage botanique lelong des côtes septentrionales de la Norvège depuis Drontheim jusqu'au Cap Nord. Paris, 1846. 8. 138 pag.*; ein besonderer Abdruck der wichtigsten Beobachtungen bei Alten findet sich in *Ann. sc. nat. Ser. 3. T. 5. p. 331*); Lund berichtete über seine zweite Reise in

Finmarken (vergl. Jahresb. f. 1843. S. 380), welche er im Sommer 1842 unternommen und auf der er besonders die Gegenden um Tana und am Varangerfjord südöstlich vom Nordcap untersuchte (Botaniska Notiser, 1846. No. 3 u. f.); Anderson gab Standörterverzeichnisse von seiner im J. 1845 wiederholten Reise nach den südlichen Waldgebieten des schwedischen Lapplands, die er in der Richtung von Umeå bis zum Sulitelma durchschnitten hat (Botan. Notis. a. a. O. No. 1), und derselbe bearbeitete eine Zusammenstellung der lappländischen Flora nach ihrer geographischen Gliederung (Conspectus vegetationis lapponicae. Upsal., 1846. S. 39 pag.)

Unter diesen Schriften zeichnet sich die erstgenannte durch die Untersuchung des klimatischen Einflusses auf die Vegetation und die zweite durch einige neue pflanzengeographische Thatsachen aus. Die Erfahrung, dass die Culturgewächse an der norwegischen Küste so viel weiter nordwärts fortkommen, als in Schweden, führt Martins auf die Frage von den hohen Isothermen, die mit dem Gegensatze des Küsten- und Continental-Klima's auf beiden Seiten des Landes nicht unmittelbar zusammenhängt. Von jenem Problem nun, welches man durch den Golfstrom zu erledigen so geneigt ist, versucht er eine Lösung, die auch der, dem sie hypothetisch erscheint, doch als geistreich anerkennen muss. An der skandinavischen Westküste herrschen nach dem Verf. im Allgemeinen südwestliche Winde vor: unter diesem Einflusse wirken Athmosphäre, Land und Meer zusammen, um den Winter zu erwärmen. Durch die Richtung des Windes wird die Luft an sich warm, noch mehr, weil er über den Golfstrom herüberweht, dann trifft er die Gebirgskette der Fjelde, schlägt seinen Wasserdampf nieder und die unwölkte Küste kann in den langen Nächten die empfangene Wärme nicht durch Strahlung verlieren; dazu schützt noch die Fjeldlinie das Vorland gegen die Polarwinde. Im Sommer hingegen löst die Sonne häufiger den gebildeten Nebel auf und dringt mit ihren Strahlen zum Boden. Wogegen sich einwenden lässt, dass es in Norwegen nicht an Küstenlandschaften fehlt, wo der Winter heiterer als der Sommer ist: ja die eigenen Beobachtungen des Verf. zeigen es am Fjord von Alten (p. 77). In Nordschweden kommen die äquatorialen Luftströmungen über die Fjelde und bringen daher heiteren Himmel und damit die höhere Kälte des Winters. Alles dies und Aehnliches scheint geeigneter, die höhere Gleichmässigkeit, als die höhere Wärme des norwegischen Klima's zu erklären.

Der wichtigste Beitrag zur lappländischen Pflanzengeographie ist M.'s Untersuchung über das Klima von Alten, welche auf mehrjährigen Beobachtungen beruht. Diese Station, unter 70° 0' N. Br. ge-

legen, ist um so bemerkenswerther, als sie die Polargrenze des Ackerbaus in Europa bildet.

## A l t e n.

Beob. Oct. 1837-Sept 1841 und Oct. 1842- Febr. 1843.	Mittl. Wärme.	Mittl. Temperatur — Maxima u. Minima.	Heitere Tage = 124.	Menge d. Nieder- schläge = 519 Millim
Januar	- 9°,05 C. } - 7°,33	+ 2°,32 C. - 22°,45 C.	13,5	22,5 mm.
Februar	- 7°,59 " }	+ 3°,35 " - 21°,30 "	13,5	27,5 "
März	- 6°,43 " }	+ 4°,65 " - 20°,45 "	14,5	19,5 "
April	- 0°,35 " } - 0°,66	+ 11°,32 " - 14°,20 "	10,5	40,6 "
Mai	+ 4°,81 " }	+ 17°,12 " - 5°,45 "	9,0	25,0 "
Juni	+ 8°,14 " }	+ 20°,98 " + 1°,22 "	7,0	59,2 "
Juli	+ 11°,71 " } + 10°,13	+ 24°,25 " + 2°,47 "	11,0	70,0 "
August	+ 10°,55 " }	+ 21°,35 " + 1°,07 "	6,0	94,8 "
Septbr.	+ 5°,66 " }	+ 17°,38 " - 3°,72 "	10,5	48,0 "
October	- 0°,28 " } - 0°,33	+ 11°,23 " - 9°,95 "	9,5	32,6 "
Novembr.	- 5°,94 " }	+ 5°,20 " - 16°,03 "	12,0	55,0 "
Decembr.	- 5°,34 " }	+ 6°,55 " - 20°,10 "	7,0	34,2 "

Jahresm. + 0°,49 „

Die Vegetationszeit, sofern dieser Begriff an den Saftumtrieb der Holzgewächse geknüpft wird, scheint in Alten ungefähr 4 Monate von Mitte Mai bis Mitte September zu dauern und würde hiernach eine mittlere Wärme von kaum 10° C. besitzen. M. nimmt als physiologische Jahreszeiten nicht bloß die Zeit der Vegetation und des Winterschlafs an, sondern scheidet ausserdem Frühling und Herbst als die Zeiten des Erwachens und des allmäligen Abschlusses des Pflanzenlebens aus. Hiernach bestimmt er die Vegetationsphasen in Alten auf folgende Weise

Martins' physiologische Jahreszeiten in Alten.

- 1) Winter = 7 Monate vom October bis zum April. Mittl. Wärme = - 5°. Winterschlaf.
- 2) Frühling = Monat Mai. Mittl. Wärme = + 4°,81. Die Vegetation erwacht, aber wird häufig zum neuen Stillstand genöthigt.
- 3) Sommer = 3 Monate vom Juni bis zum August. Mittl. Wärme = 10°,13. Erst im Juni wachsen die Pflanzen ununterbrochen (d'une manière continue), weil nun das Thermometer nicht mehr unter den Gefrierpunkt sinkt.
- 4) Herbst = Monat September. Mittl. Wärme = 5°,66. Zeit der Samenreife mancher Gewächse und verspätete Entwicklung vieler Blüten.

Die Messungen der im Innern des Holzkörpers von Kiefern stattfindenden Temperatur zeigten, dass der Organismus dieser Bäume sich nicht durch irgend eine Einrichtung gegen die Winterkälte des

arktischen Klima's schützt, sondern dieselbe annimmt und ohne Schaden erträgt. Das Thermometer, welches in den Mittelpunkt des Stamms reichte und hermetisch gegen die Einwirkung der Atmosphäre abgeschlossen war, sank bei diesen Versuchen einmal auf  $-22^{\circ},7$  während die Luft zu derselben Zeit eine Temperatur von  $-23^{\circ},5$  besass (p. 77). Bei der durch die Heiterkeit des dortigen Winters verstärkten Bodenstrahlung würde der Schutz, den in andern Klimaten die Wärmeleitung von den Wurzeln durch den Stamm gewährt, in der langen arktischen Nacht wenig austragen. Ebenso ungünstig ist in der guten Jahreszeit der trübe Himmel, der in solchem Grade vorwaltet, dass vom Mai bis September nur 43 Tage durchschnittlich heiter sind, also noch nicht ein Drittel dieser 5 Monate. Mit Recht vergleicht M. solche klimatische Einflüsse mit denen der Wolkenregion in den Alpen, welche dem Typus der alpinen Flora angemessen ist. Es erklärt sich daraus hinlänglich die Erscheinung, dass manche Pflanzen aus der obern Region Lapplands in die untere hinabsteigen. Aber deshalb ist noch nicht jener Verallgemeinerung beizustimmen, der wir wieder bei Lund und Andern begegnen, als ob die alpine Flora selbst mit ihren so eigenthümlichen Formationen im arktischen Skandinavien stellenweise bis zum Niveau der Küste herabreiche: die grössere Zahl der alpinen Gewächse hält sich über der Baumgrenze, die Verbreitung anderer in ein tieferes Niveau ist kein Beweis für die Uebereinstimmung des Klima's an ihren verschiedenen Standorten und die Baumgrenze selbst weist deutlich genug darauf hin, dass die Vegetationsbedingungen in beiden Regionen nicht dieselben sind.

Für eine Anzahl der bei Alten vorkommenden Gewächse wurden die Tage aufgezeichnet, an denen sie die ersten Blüten entfalteten. M. hat für dieselben nach der von Quetelet aufgestellten, jedoch bereits widerlegten Hypothese die Summe der Quadrate der Temperatur berechnet, welche sie bis zur Blüthezeit empfangen haben. Ich bemerke, dass der schon vor längerer Zeit aus physiologischen Gründen von mir behauptete Satz, dass die Vegetationsphasen nicht von der Summe der stattgefundenen Temperaturen, sondern von dem Eintritt eines bestimmten Wärmegrades abhängen, gegenwärtig durch Dove's Untersuchungen auch von physikalischer Seite begründet worden ist.

Bei der Uebersicht der Culturgewächse, welche bei Alten noch fortkommen, hebt M. die grössern Dimensionen der blattartigen Organe hervor, welche die durch verschiedene Klimate verbreiteten Pflanzen im Norden annehmen. Ich möchte diese Erscheinung, die mir schon im südlichen Norwegen auffiel (d. Archiv 10. S. 24), mit der Tageslänge in Beziehung denken, weil sie sich im Gebirge südlicherer Breiten nicht wiederholt. *Pisum sativum*, dessen Samen übrigens nicht reif werden, hatte zu Alten Blätter von  $0,3^m$ . Länge, die Nebenblätter massen  $0,06 - 0,08^m$ .

Einjährige, meteorologische Beobachtungen auf der Insel Havöe (71° 0' N. Br.) geben, in Verbindung mit den Wahlenberg'schen von Kielvig auf Mageröe (71° 1') den Umgebungen des Nordcaps eine mittlere Temperatur von  $-0^{\circ},76$  und weichen unter einander mehr, als von Alten's Mittelwärme ab. Dagegen unterscheiden sie sich von der zu Alten erhaltenen Jahrescurve durch eine weit geringere Sommerwärme und zeigen die höchste Entwicklung des Insularklima's in Skandinavien.

Mittl. Temp. der Jahreszeiten.	Havöe.	Kielvig.
Winter (Dec. — Febr.)	$-8^{\circ},21$	$-4^{\circ},6$
Frühling . . . . .	$-4^{\circ},71$	$-1^{\circ},3$
Sommer . . . . .	$+4^{\circ},54$	$+6^{\circ},4$
Herbst . . . . .	$+1^{\circ},93$	$-0^{\circ},1$
Jahresmittel . . . . .	$-1^{\circ},93$	$+0^{\circ},1$

In Folge der verminderten Wärme der Vegetationszeit findet eine beträchtliche Anzahl von Pflanzen in der Breite von Alten's Fjord und im Grunde von Parsanger-Fjord, zwischen  $70^{\circ}$  und  $70^{\circ} 30'$  ihre Polargrenze, wie schon Lund gezeigt hat. Die Flora von Alten enthält noch 384 Arten, aber von diesen reichen 99 nicht bis Hammerfest ( $70^{\circ} 40'$ ) und Mageröe. Viele derselben sind Gewächse, die der Norden mit Mitteleuropa gemein hat, die arktischen Gewächse ertragen auch die geringe Sommerwärme. Mageröe hat unter 194 phanerog. Gewächsen nur 30 Arten, welche zugleich bei Paris vorkommen. Diese Verschiedenheit der Vegetation von Alten und von den freier dem Meere gegenüberliegenden Inseln ist ein ausgezeichnetes Beispiel, wie die Temperaturcurve auf die Verbreitung der Gewächse entschiedener einwirken kann, als die mittlere Wärme.

Verzeichnisse der gesammelten Pflanzen, so wie vollständige Cataloge der Lokalfloren von Alten, Hammerfest und Mageröe sind der Schrift von Martins eingeschaltet.

Lund's Darstellung des Vegetationscharakters von Ostfinmarken zeigt, dass die Pflanzenformationen der südlichen Fjelde und ihrer Abhänge sich gleichmässig bis zum höchsten Norden der skandinavischen Halbinsel ausbreiten: über den Halophyten des Gestades Birkenwäldungen an den dem Meere oder den Fjorden zugewendeten Bergseiten, darüber die alpine, baumlose Ebene mit sparsamer Erdkrume und dürftiger Vegetation von Stauden ohne Grasrasen und von Zwergsträuchern, jenseits über das Binnenland ausgedehnter Nadelwald, der im südlichen Finmarken aus Tannen (*P. Abies*) besteht. Nur der Graswuchs scheint in der lappländischen Birkenregion weit üppiger, als im Süden zu sein: so wird erzählt, dass das Thal der Tana-Elv, die bei Tana in den Fjord mündet, von waldigen Gebirgsabhängen eingeschlossen, im Strome Inseln besitzt, wo unter dichten Birkenhainen sich fruchtbare Wiesen aussondern, deren Gräser, besonders die arktischen Arten von *Calamagrostis*, zuweilen beinahe Mannshöhe erreichen. Der Erdboden ist auch im geschlossenen Bir-

kenwalde in Finmarken allgemein mit zusammenhängendem Grasrasen bekleidet und erst im obern Theile der Region, wo die Stämme seltener werden und allmählig zu Krummholz zusammenschrumpfen, bemächtigen sich Vaccinien (*V. Vitis idaea* und *Myrtillus*) nebst *Empetrum* und *Cornus suecica* des Erdreichs. Am obern Saume der Birkenregion trifft man häufig höhere Weidengesträuche von *Salix lanata*, *glauca* und *pyrenaica* Fr., die bis zu der Grenze des alpinen Gebiets hinaufreichen. Für alle diese Formationen giebt L. genaue Verzeichnisse aller Pflanzenarten, die darin vorkommen, und damit ein vollständiges Bild dieser arktischen Gebirgsflora. Auch auf der Gebirgsebene schliessen die Formationen der Alpenkräuter, der Zwergbirke, der *Salix herbacea* sich an den Typus der südlichen Fjelde: doch scheinen mit *Sphagnum* und *Eriophorum* bewachsene Sümpfe allgemeiner, auch Cyperaceen und Junceen häufiger zu sein, in demselben Grade als das Niveau der Ebene niedriger geworden ist und die schroffen Gehänge sich verlieren. In Skandinavien sind gleiche Gewächse auf weiten Räumen gleichmässig verbreitet und die Arten, für welche dieser Satz nicht gültig ist, sind grösstentheils Seltenheiten, die, an enge Lebensbedingungen geknüpft, auch in ihrem eignen Areal nur vereinzelt auftreten: so in Ostfinmarken *Colpodium latifolium*, in Südlappland *Calypso borealis* u. a.

Die Niveaugrenzen der lappländischen Pflanzenregionen sind nach der Lage der Thäler und andern örtlichen Einflüssen so grossen Schwankungen unterworfen, dass die einzelnen Messungen zu sehr von einander abweichen, um ein allgemeines Bild zu gewähren. Indessen stellt sich ihre Depression an den dem offenen Meere ausgesetzten Abhängen allgemein heraus. Folgende barometrische Messungen der Birkengrenze verdanken wir den Reisenden Lund und Martins:

Tromsøe ( $69^{\circ} 40'$ ) = 365<sup>m</sup>. (M.) *Betula nana* wuchs daselbst bis 845<sup>m</sup>.

Fjord von Tana ( $70\frac{1}{2}^{\circ}$ ) = 1011' norw. (L.).

Qualøe mit Hammerfest ( $70^{\circ} 40'$ ) = 725' (L.) daselbst fand M. am Tyvefjeld jedoch die Grenze des geschlossenen Waldes schon bei 140<sup>m</sup>, des Birkenkrummholzes bei 170<sup>m</sup>.

Umgebungen von Magerøe ( $71^{\circ}$ ).

Fjord W. von Hopseidet = 569' (L.)

Eiserfjord . . . . . = 406' "

Südseite von Magerøe . = 404' "

Havøe . . . . . = 368' "

Auch Anderson bemüht sich vergebens, in seiner nach den Quellen bearbeiteten Uebersicht der lappländischen Flora die Höhengrenzen der von Wahlenberg aufgestellten Pflanzenregionen schärfer zu bestimmen. So viel ist jedoch klar, dass die drei untern Nadelwald-Regionen, welche Wahlenberg nach dem Baumschlage unterschied, nicht sowohl vertikal, als nach horizontalen Arealen sich

absondern und an die Süd- und Ostabhänge der Fjelde ungefähr bis zu dem Niveau, das W. denselben vindicirte (1200'), hinaufreichen. Die Birkenregion erstreckt sich nach A. an diesen Abhängen bis 2100', bei Quickjock bis 2200', also um einige hundert Fuss höher, als W. annahm.

Aus den statistischen Uebersichten bei A. ergeben sich folgende Daten über die Bestandtheile der lappländischen Flora, deren erhöhter Reichthum seit Wahlenberg's Forschungen indessen nicht allein auf neuen Entdeckungen, sondern grossentheils auf dem enger gewordenen Speciesbegriff beruhen. In ganz Lappland sind bis jetzt 685 Phanerogamen aufgefunden: von diesen wachsen 453 Arten zugleich in Centraleuropa, 108 Alpenpflanzen zugleich auf den Alpen, so dass nur 124 arktische Gewächse übrig bleiben, von denen eine beträchtliche Anzahl sich auch auf den Fjelden des südlichen Norwegens findet. Die artenreichsten Familien der lappländischen Flor bilden folgende Reihe, die mit der von Lund für Finmarken zusammengestellten fast vollkommen übereinstimmt (Jahresb. f. 1843. S. 380): Cyperaceen 87; Synanthereen 68; Gramineen 61; Caryophyllen 37; Cruciferen 32; Saliceen 29; Rosaceen 27; Ranunculaceen 26; Junceen 25; Scrophularineen 21; Ericen, Leguminosen und Orchideen 19.

Die im vorigen Berichte gewürdigten Versuche von E. Forbes, die Eigenthümlichkeiten der britischen Flora geologisch zu erklären, sind in grösserer Ausführung bearbeitet worden (On the connexion between the distribution of the existing Fauna and Flora of the British Isles and the geological changes which have affected their area, especially during the epoch of the northern drift: in geological Survey of Great Britain Vol. 1. p. 336—432).

Watson hat den ersten Band seines angekündigten pflanzengeographischen Werks über Grossbritannien herausgegeben (Cybele britannica; or British plants and their geographical relations. Part 1. London, 1847. 8. 476 pag.). Dasselbe enthält Untersuchungen über das geographische Areal, welches die britischen Pflanzenarten bewohnen, und umfasst bis jetzt in De Candolle'scher Reihenfolge die Familien von den Ranunculaceen bis zu den Umbelliferen.

Von britischen Lokalfloren ist nachzutragen: Bellamy über Devonshire (Natural History of South Devon. London, 1840. 8.).

Systematische Arbeiten über britische Pflanzen: Babington's Synopsis of the British Rubi (in Ann. nat. hist. 17. p. 165—175, 235—247 u. 314—322): es werden vom Verf.

33 zum Theil Weihe'sche Arten anerkannt; W. H. Harvey's *Phycologia britannica: or a History of British Sea-weeds, containing coloured figures, generic and specific characters, synonyms, and descriptions of all the species of Algae inhabiting the shores of the British islands* (London, 1846. Part 1—3. 8., das Heft mit 6 Tafeln): ein klassisches Kupferwerk, mit getreuem Ausdruck des Habitus der Arten und mikroskopischen Analysen, in monatlichen Heften regelmässig erscheinend, so dass seitdem uns bereits P. 4—33 bis zu Taf. 198 zukamen; J. Ralfs *the British Desmidiaceae, with coloured figures of the species* (angekündigt in *Ann. nat. hist.* 17. p. 49); Berkeley *Notizen über die unterirdischen Pilze Grossbritanniens* (*Ann. nat. hist.* 18. p. 73—82).

Dickie lieferte einen Nachtrag zu seinen Niveaumessungen der Gewächse von Aberdeenshire (vergl. *Jahresb. f.* 1843, S. 383), der vorläufige Anhaltspunkte für die verticale Verbreitung der Moose enthält (*Ann. nat. hist.* 17. p. 299—314). Einige der sichereren Angaben sind folgende:

	Untere Grenze.	Obere Gr.		Untere Gr.	Obere Gr.
<i>Andreaea Rothii</i>	80'	3400'	<i>Catharinaea hercynica</i>	50'	3000'
„ <i>rupestris</i>	80'	3800'	<i>Polytrichum alpinum</i>	900'	
„ <i>alpina</i>	1200'	3800'	„ <i>septentrio-</i>		
<i>Splachnum ampulla-</i>			<i>nale</i>	3800'	
<i>ceum</i>	100'	900'	<i>Bryum julaceum</i>	100'	
„ <i>mnioides</i>	450'	3800'	„ <i>Ludwigii</i>	2400'	
„ <i>sphaericum</i>	1000'	3000'	„ <i>turbinatum</i>	0'	2400'
<i>Conostomum boreale</i>	2000'	3800'	„ <i>alpinum</i>	280'	
„ „ auf d. Shetlands	0'				

Die Flora batava (s. *Jahresb. f.* 1841 u. 1843) rückte fort bis zur 153. Aflevering. — Die Beiträge zur kryptogamischen Flora der Niederlande von Dozy und Molkenboer sind fortgesetzt (*Nederlandsch kruidkundig Archief.* D. 1. p. 46 bis 57): neu 1 *Sphaeronema*, 3 *Caeoma*; auch haben dieselben ihre neuen Pilze abgesondert herausgegeben (*Novae fungorum species in Belgio septentrionali nuper detectae.* Lugdun. Batav. 1846. 8. 18 pag. mit 2 Tafeln). — Niederländische Lokalflora: Nachtrag zu der im J. 1845 erschienenen *Flora campensis* von Bondam (*Nederl. kruidk. Archief.* 1. p. 159—161); Gevers Deynoot *Flora rheno-trajectina* (Utrecht, 1843. 8.); v. d. Bosch *Enumeratio plantarum Zeelandiae belgicae quarta*

(Nederl. kr. Arch. 1. p. 84—115): die Algen mit Einschluss der Diatomeen und Nachträge zu den früheren Publicationen (s. Jahresb. f. 1842 u. 1845) enthaltend; unter den erstern werden einige neue Formen aufgestellt, unter den letztern wieder einige geographisch interessante Phanerogamen erwähnt z. B. *Ranunculus tripartitus* DC., *Lepidium latifolium*, *Bromus hordeaceus* Fr. auf feuchten Dünen.

Quetelet's Werk über das Klima von Belgien verdient eine Erwähnung (Sur le climat de la Belgique. Bruxelles, 1846. 4.). — Die kryptogamische Flora von Flandern bearbeiteten: Westendorp (Description de quelques Cryptogames inédites ou nouvelles pour la flore des deux Flandres in Bulletin de l'acad. de Bruxelles T. 12. P. 2. p. 239—256): 53 Arten, besonders Pilze enthaltend; und Kickx setzte seine im Jahresb. f. 1843 erwähnten Forschungen fort (Recherches pour servir à la flore cryptogamique des Flandres. 46 pag. in Nouv. Mémoires de l'acad. de Bruxelles. T. 17. 1844): eine zweite Centurie umfassend.

Allgemeine Werke über die deutsche Flora: Reichenbach's Icones Vol. 8 mit den Cyperaceen und die entsprechenden Lieferungen der wohlfeileren, aber mit beschreibendem, kritischen Text ausgestatteten Ausgabe, welche unter dem Titel „Deutschlands Flora“ erscheint; Sturm's Flora Abth. 1. Hft. 91. 92 mit *Potentilla*, von Koch bearbeitet; v. Schlechtendal's und Schenk's Kupferwerk Bd. 7, jetzt in Verbindung mit Langenthal herausgegeben; Lincke's Publication Hft. 60—67; Koch's Synopsis ed. II., deutsche Ausgabe: der im vor. Bericht erwähnte Nachdruck ist noch einmal unter dem Pseudonym Brandes auf den Markt gebracht; Petermann's Deutschlands Flora, mit Abbildungen der Gattungen Lief. 1 (Leipzig, 1848. 8.); Maly's Anleitung zur Bestimmung der Gattungen, nach analytischer Methode (Wien, 1846. 8.); H. Hoffmann's Schilderung der deutschen Pflanzenfamilien (Giessen, 1846. 8.). — Von Reichenbach's Flora germanica exsiccata erschien die 26ste, von Rabenhorst's Sammlung getrockneter deutscher Pilze (Jahresb. f. 1844) die 9te und 10te Centurie (Dresden, 1846. 4.). — Von D. Dietrich wurde ein Kupferwerk über die deutschen Kryptogamen begonnen (Deutschlands kryptogamische Gewächse oder Deutsch-

lands Flora. Bd. 7 Kryptogamie. Flechten, Algen und Schwämme. Hft. 1 Lichenen. Mit 25 color. Tafeln. Jena, 1846. 8.); von Weber sind Bilder von Alpenpflanzen herausgegeben (München 1845. 16. mit 96 Taf.). — Beiträge zur Systematik deutscher Gewächse finden sich in Rabenhorst's botanischem Centralblatt (Leipzig, 1846. 8.): namentlich von Lasch über Equisetum, von Petermann, von Klinggräff u. A., Knaf beschrieb einige abweichende Pflanzenformen, die er in Böhmen beobachtete (Regensb. Flora 1846. S. 289—300 u. 305—309): hiermit sind Untersuchungen über kritische Gewächse, so wie einige Beiträge zur böhmischen Flora verbunden.

Deutsche Lokalfloren und Beiträge zur deutschen Pflanzen-Topographie: Hess Pflanzenkunde, mit einer vollständigen Flora des germanischen Tieflandes (Berlin, 1846. 8.) und Piper Taschenbuch der norddeutschen Flora (Malchin, 1846. 8.): beide ohne selbständige Bedeutung; Lorek Flora prussica s. Abbildungen der Pflanzen Preussens, 3te Ausgabe, (Königsberg, 1846. 8. Hft. 1. 2): Miniaturfiguren; Saage Catalogus plantarum phanerogamarum circa Brunsbergam sponte crescentium (Brunsbergae, 1846. 8. 88 pag.): Pflanzenverzeichniss von Braunsberg in Ostpreussen; Wimmer Nachträge und Berichtigungen zur Flora von Schlesien (in Regensb. Flora 1846. S. 145—149): über hybride Formen; Kabath Flora der Umgegend von Gleiwitz in Oberschlesien (Gleiwitz, 1846. 8. 210 pag.); Preuss Verzeichniss der Kryptogamen bei Hoyerswerda in Niederschlesien (im Bot. Centralblatt s. o.): mit einigen neu unterschiedenen Diatomeen; Rabenhorst Nachträge zur Flora der Lausitz (ebenda); Roepert Nachträge und Berichtigungen zur Flora Mecklenburgs (in Botan. Zeit. 1846. S. 161—168): morphologischen Inhalts; Hübener Flora der Umgegend von Hamburg (Hamburg, 1846. 8.): auf früheren Excursionen beruhend und nicht mehr zeitgemäss; Lang Fragmente über die Flora des Herzogthums Verden (in Regensb. Flora 1846. S. 450—460 u. 466—477): nach genauer Forschung nur 651 Gefässpflanzen aufzählend, wichtig für die Pflanzengeographie des nordwestlichen Haiderückens; Echterling Verzeichniss der im Fürstenthum Lippe wildwachsenden phanerogamischen Pflanzen (Detmold, 1846. 8. 60 pag.): mit Nachträgen bereicherter Abdruck des in der Meinberger Bade-

schrift von R. Brandes enthaltenen Verzeichnisses; Robolsky Flora der Umgegend von Neuwaldleben (das. 1843. 8.): genauerer Kritik bedürftig; Hampe neue Fundorte am Harz (Bericht des naturwiss. Vereins des Harzes für 1846—47. S. 11 u. 12): namentlich von *Timmia austriaca* im Bodethal; Brederlow der Harz (Braunschweig, 1845. 8.): darin Klima, Vegetation und Flora des Harzes, nach Mittheilungen von Hampe S. 86—111; Petermann analytischer Pflanzenschlüssel für botan. Excursionen in der Umgegend von Leipzig (Leipzig, 1846. 12. 592 u. 166 pag.); Irmisch systematisches Verzeichniss der in dem unterherrschaftlichen Theile der Schwarzburgischen Fürstenthümer wildwachsenden phanerogamischen Pflanzen (Sondershausen, 1846. 16. 76 pag.): auf genauer und umfassender Forschung beruhend; Osswald kurze Uebersicht der seltneren bei Eisenach vorkommenden Pflanzen (im Bot. Centralblatt); Richter die Flora von Saalfeld (Saalfeld, 1846. 16 pag.): Schulprogramm; Wenderoth Flora hassiaca, oder systematisches Verzeichniss aller bis jetzt in Kurhessen beobachteten Pflanzen (Kassel, 1846. 8. 402 pag.): die Ergebnisse der vieljährigen Forschungen des Verf. zusammenfassend und mit Beurtheilungen kritischer Formen ausgestattet; Antz Flora von Düsseldorf (Düsseldorf, 1846. 8. 224 pag.): als werthlos bezeichnet; Wirtgen zweiter Nachtrag zur Flora der preussischen Rheinlande (in Verhandlungen des naturhistorischen Vereins der preuss. Rheinlande. II. Jahrgang. Bonn, 1845): darunter *Ranunculus Bachii* von R. fluitans getrennt, ferner *Ophrys aquisgranensis* Kaltenb.; Sehlmeier Verzeichniss der Kryptogamen um Köln (in derselben Zeitschrift); Schenk Anleitung zur Bestimmung nassauischer Pflanzengattungen (Wiesbaden, 1846): Schulprogramm; Schnittpahn Flora des Grossherzogthums Hessen, 2te Aufl. (Darmstadt, 1846. 8.); F. Schultz Nachtrag zur Flora der Pfalz (Speier, 1846. 35 pag.): die deutschen Namen und einzelne Nachträge enthaltend; Wirtgen Bemerkungen über Schultz's Flora der Pfalz (in Regensb. Flora 1846. S. 433—436) und G. F. Koch Zusätze zu derselben Flora (Vierter Jahresber. der Pollichia. Neustadt, 1846. S. 11—20): Aufzählung von Fundorten, die der Verf. übergangen; Sendtner über die Laubmoosflora von Oberbayern (München. gel. Anzeigen 1846.

S. 547 u. f.): mit 279 sp.; Machaska *Conspectus geognostico-botanicus circuli Boleslaviensis in Bohemia* (Vindob. 1843. 8. 43 pag.); Neilreich *Flora von Wien* (Wien, 1846. 8. 706 p.): nach selbständigen Forschungen, jedoch mit der Tendenz zur Zusammenziehung verwandter Arten bearbeitet; Sauter *Aufzählung von Flechten und Lebermoosen aus den österreichischen Alpen* (im *Botan. Centralblatt*): mit 2 neuen Flechten; Alexander *botanischer Ausflug in Unter-Steiermark* (*Ann. nat. hist.* 17. p. 457 — 466 u. 18. p. 94 — 102): Verzeichnisse der gesammelten Pflanzen; Fleischmann *Uebersicht der Flora Krains* (Laibach, 1844. 8.): dazu einige spätere Nachträge (*Regensb. Flora* 1846. S. 239 u. 240); Biasoletto *excursioni botaniche sullo Schneeberg nella Carniola* (*Triest.*, 1846. 8. 96 pag.): Fundortsverzeichnisse, auch von den Moosen und Lichenen.

Ueber den Vegetationscharakter der schleswigschen Insel Amrum hat Mettenheimer in der Berliner Gesellschaft für Erdkunde einen Vortrag gehalten (*Monatsberichte derselben* f. 1846).

Hohe Sanddünen haben sich an der Westseite von Amrum gegen das offene Meer aufgerichtet, die beiden dem Festlande zugekehrten Hörner des sichelförmigen Eilands laufen in fruchtbaren Marschboden aus, den übrigen Raum nimmt ein baumloser Haidrücken (die Geest) ein. Die Dünen werden durch eine künstlich gepflegte Vegetation zusammengehalten, deren Wurzelstöcke den Boden durchflechten (*Calamagrostis arenaria* nebst *Elymus arenarius*, *Carex arenaria* und *Nandus stricta*); die vor dem Seewind geschützteren Thalgründe sind von *Empetrum nigrum* bedeckt; unter dem Gesträuch vegetiren spärlich noch einzelne Sandpflanzen, namentlich auch *Dianthus Carthusianorum*, der auf diesem Meridian südwärts erst wieder am Rheine vorkommt. Jenseits der letzten Dünen fällt der Meeresgrund 10—20' tief lothrecht ab und den äussersten, der Fluth hingegebenen Landstrich umgürtet ein Wall von *Zostera*, *Fucus* und einigen Florideen. — Die Marsch hat dichten Graswuchs und wird von einer üppigen Halophyten-Formation umsäumt (*Salsola Kali*, *Salicornia*, *Schoberia maritima*, *Cakile*, *Statice Limonium*, *Aster Tripolium* u. a.). Hier bildet *Salicornia herbacea* die äussersten Vorposten, worauf die formenreiche Algendecke des thonigen Meeresbodens folgt, die bis dahin reicht, wo der Sand unter dem Schlick hervortritt: eine zarte, grüne Confervenvegetation nebst *Fucus vesiculosus* und *loreus*, mehreren Florideen und Ulven. — Die Geest war ursprünglich durchaus von *Calluna* und *Erica Tétralix* bewachsen, dem einzigen Brennmaterial für die Bewohner, ist aber nun zum Theil in eine sandige

Kulturfläche verwandelt: in den feuchteren Gründen finden sich von jenen Halophyten auch hier *Aster Tripolium* und *Statice Limonium*, welche letztere zur Blüthezeit die benachbarten Hallige vollends blau färbt.

In meiner Schrift über die Bildung des Torfs in den Emsmooren (Göttingen, 1846. 8. 118 S.: besonderer Abdruck aus den Göttinger Studien Bd. 1) habe ich auch die Pflanzenformationen dieser über 50—60 g. Quadratmeilen ausgedehnten und durch die Kultur nur wenig umgestalteten Moorfläche geschildert (S. 21—32).

Die Hochmoore des Emsgebiets werden ungeachtet ihres nassen Torfbodens, wie die trocknen, quellenlosen Hügelflächen der Lüneburger Haide, durchaus von *Erica Tetralix* und *Calluna* bekleidet. Zwar ist hier die erstgenannte *Ericacee* häufiger, aber dies ist nicht eine Wirkung des feuchten Substrats, sondern des Küstenklima's. Die *Erica*-Rasen des Moors wachsen auf kleinen, mehrere Zoll hohen Hügelchen (Bulten) und sondern sich bestimmter von den Zwischenräumen ab, als auf der trockenen Geest, wo die Haide gedrängter zusammensteht. Die schwarze Schlammfläche jener Zwischenräume ist mit *Eriophorum vaginatum* und *Scirpus caespitosus* bewachsen, so dass diese *Cyperaceen*-Rasen auf dem Hochmoore überall hin mit den *Erika*-Inselchen wechseln: wird der Boden feuchter, so erscheint zugleich *Sphagnum acutifolium*. Neben diesen Hauptformen, die den Vegetationscharakter bestimmen, besteht die ganze Flora des Hochmoors, so lange es im ursprünglichen Zustande verharrt, nur aus etwa 20 Pflanzenformen, z. B. *Empetrum*, *Myrica*, *Nauthecium*, *Orchis elodes* m. (*O. maculata* var. Auct.), *Andromeda*, *Drosera*, *Galium hercynicum*, *Juncus conglomeratus*, *Carex panicea* u. a., sodann aus einigen Sumpfsmoosen und *Cladonien*. Durch die Buchweizenkultur, welche auf den Hochmooren betrieben wird, bereichert sich die Vegetation nur um wenige Arten, aber nachdem die Kultur den Boden wieder verlassen, stellt sich erst sehr allmähig und nie ganz vollständig die ursprüngliche Anordnung der Formationen her. Die natürlichen Wasserbehälter des Hochmoors, die sogenannten Meere, sind ohne Wasserpflanzen, aber diese siedeln sich in den Torfgruben an, wenn nach Entfernung des Torfs das Wasser sich darin sammelt, z. B. *Potamogeton oblongus* (*P. rufescens* p. 28), vor Allem aber eine zusammenhängende *Sphagnum*-Decke, die daher statt des fortgeschafften, trefflichen *Erikentorfs* einen unbrauchbaren Moostorf wiedererzeugt und damit die Gruben allmähig ausfüllt. — Weit größer sind die Veränderungen, welche in der Vegetation der Hochmoore durch einen höher entwickelten, mit Viehzucht verbundenen landwirthschaftlichen Betrieb herbeigeführt werden: dann entstehen auf dem trockner gehaltenen Torfboden *Gramineen* mit *Wiesenkräutern* und es bildet sich eine zusammenhängende *Grasnarbe* von *Anthoxan-*

thum odoratum. Nun bietet auch der Ackerbau schöne Erfolge, es breiten Gemüse- und Obstgärten sich aus und selbst den Baumwuchs beschränkt der schwankende Huminboden bis zu beträchtlichem Alter der Stämme nicht. Den angepflanzten Bäumen folgen zugleich auch die Holzgewächse und Schattenpflanzen der umliegenden Landschaften und über die öde Fläche winken Gehölze aus weiter Ferne, ohne das Ende des grossen Moors zu bezeichnen.

Ueber die klimatischen Verhältnisse des Brockens am Harz theilte W. Lachmann das Ergebniss vieljähriger Forschungen mit (Bericht des naturwiss. Vereins des Harzes f. 1846—47. S. 21—33): auch berichtigte er die in seiner Flora von Braunschweig enthaltenen Angaben über das Klima von Braunschweig.

Mittl. Temp.	Brocken. (6jähr. Beob.) (Niveau 3500').	Braunschweig. (20jähr. Beob.) (Niveau 192').
Winter	− 5°,7 C.	− 1°,2 C.
Frühling	+ 0°,18 „	+ 9°,0 „
Sommer	+ 8°,4 „	+ 17°,1 „
Herbst	+ 2°,45 „	+ 9°,8 „
Jahr	+ 1°,3 C.	+ 8°,9 C.

Es ergibt sich aus L.'s Untersuchungen, dass auf dem Harz, wie im Küstenklima von Lappland, die Temperatur des Sommers mit der Höhe weit rascher sinkt, als die Winterkälte zunimmt.

Irmisch wiederholte und erweiterte die mehrfach gemachte Beobachtung, dass während der letzten Jahre eine Reihe von südlichen Pflanzenformen mit fremdem Futterkräutersamen in das mittlere und südliche Deutschland eingeschleppt worden sind und sich bisher zu erhalten scheinen (Bot. Zeit. 4. S. 772 bis 775).

Zuerst fand Pfeifer seine *Cuscuta hassiaca* bei Kassel; diese Pflanze sahen wir später auf Luzerne-Aeckern bei Göttingen erscheinen und gleichzeitig wurde sie auch am Rhein beobachtet. In ihrer Gesellschaft beobachtete Pf. ferner: *Melilotus parviflora*, *Medicago denticulata*, *Torilis nodosa*, *Centaurea melitensis*. Unter gleichen Verhältnissen haben sich nun mit *Melilotus parviflora* unter der Luzerne Thüringens noch folgende Arten angesiedelt: *Rapistrum rugosum*, *Sinapis incana*, *Ammi majus* und *Plantago Lagopus*. Da diese Gewächse sämmtlich erst im Herbst zur Blüthe gelangen und in der Regel keine Samen reifen und dasselbe bei einigen anderen für einheimisch gehaltenen der Fall ist, welche gleichfalls in Thüringen nur auf Luzerne-Aeckern periodisch vorkommen: so schliesst J. mit Recht für diese auf gleichen Ursprung. Hiernach müssen aus der thüringischen Flora gestrichen werden: *Centaurea solstitialis*, Hel-

*minthia echioides* (wiewohl dieselbe allgemeiner verbreitet ist) und *Salvia verticillata*. Woher der Luzerne-Samen stamme, mit welchem alle diese Gewächse eingeführt worden sind, scheint nicht bekannt zu sein.

Fallou untersuchte den Einfluss der Gebirgsformationen auf die Vegetation im Erzgebirge (Acta der Jablonowskischen Gesellschaft. Bd. 9. Leipzig, 1845).

In den oben erwähnten Schriften von Sendtner über bairische Moose und von Neilreich über die Flora von Wien finden sich pflanzengeographische Einleitungen.

Lesquereux publicirte einen Catalog der in der Schweiz einheimischen Moose, 430 sp. enthaltend (Mémoires de la société de Neuchatel Vol. 3. 1846); Trog lieferte einen Nachtrag zu seinem Verzeichniss von Schweizer Pilzen (Mittheilungen der naturforsch. Gesellschaft in Bern f. 1846. S. 73-81): darunter neu *Marasmius subannulatus* und *Panus chrysophyllus*. — v. Fischer theilte in der nämlichen Gesellschafts-schrift (1845. S. 1—48) Nachträge zu Brown's Flora vom Berner Oberlande mit: darin wird ein hybrides Erzeugniss von *Stachys sylvatica* und *alpina* (*St. viridiflora* Fisch.) beschrieben. — Heer bearbeitete in seiner Statistik des Kantons Glarus auch die pflanzengeographischen Verhältnisse, worüber in seinen älteren Schriften so viel wichtige Thatsachen niedergelegt sind (der Kanton Glarus. St. Gallen, 1846. S. 665 S.).

Jordan gab seine umfassenden Untersuchungen über Gewächse der französischen Flora heraus (Annales de la société Linnéenne de Lyon 1846; besonderer Abdruck: Observations sur plusieurs plantes nouvelles rares ou critiques de la France. Fragment 1—4. Mit 21 Tafeln. Lyon u. Leipzig, 1846. 8.).

Der Verf. bietet ein reiches Material von neuen Beobachtungen solcher Strukturverhältnisse, welche zur Unterscheidung verwandter Arten in schwierigen Gattungen dienen können: allein er ist zu geneigt, neue Arten aufzustellen, von denen daher mehrere bereits in der neuen französischen Flora von Godron und Grenier wieder eingezogen sind, während andere constante Merkmale besitzen. Uebersicht der von Jordan behandelten Gruppen: *Alyseum montanum* und verwandte Arten, *Koniga halimifolia* und verw., *Thlaspi alpestre* und verw. neue Formen; *Helianthemum apenninum* und verw.; *Viola tricolor* und verw.; *Sagina*; *Euphorbia dulcis* und verw.; *Dorycnium*; *Ammannia Boraëi* Guép. u. verw.; *Galium*: monographisch; *Calamintha*; *Orobanche*: einzelne Arten; *Filago*, *Carduus*; *Plantago Victo-*

rialis u. verw.; *Orchis variegata* u. verw.; *Tulipa*; *Carex*: 2 neue Formen von Ilyères.

Desmazières lieferte den 12ten und 13ten seiner Beiträge zur französischen Kryptogamenkunde, besonders Pyrenomyceten enthaltend (*Ann. sc. nat.* 1846. 5. p. 44—49 u. 6. p. 62—84).

Französische Lokalfloren: Mérat Appendix zu seiner *Revue de la Flore parisienne*. (Paris, 1846. 8. 4 pag.); Cte. de Lambertye catalogue des plantes vasculaires qui croissent spontanément dans le département de la Marne (Paris, 1846. 8. 207 pag.); Godron catalogue des plantes cellulaires du département de la Meurthe (Nancy, 1843. 8. 40 pag.): besonderer Abdruck aus Lepage statistique du dép. de la Meurthe); Mougeot considérations sur la végétation spontanée du département des Vosges (Épinal, 1845. 8.: besonderer Abdruck aus Lepage statistique du dép. des Vosges): enthält einen Katalog der Vogesen-Flora, mit Einschluss der Kryptogamen und mit Angabe der Gebirgsarten, auf denen die Pflanzen vorkommen; Grenier catalogue des plantes phanérogames du département du Doubs (Besançon, 1843. 8. 72 pag.); Babey Flore Jurassienne ou description des plantes vasculaires croissant naturellement dans les montagnes du Jura et les plaines, qui sont au pied (Paris, 1845. 4 Vol. 8.); Gras Statistique botanique du département de l'Isère ou guide du botaniste dans ce dép. (Grenoble, 1844. 8. 192 pag.); Desmoulin catalogue des plantes qui croissent spontanément dans le département de la Dordogne. Part. 1. Phanérogames. (Bordeaux, 1840. 8. 165 pag.) und Supplément. Fasc. 1 (ib. 1846. 8. 69 p.) das letztere nur von den Ranunculaceen bis zu den Caryophyllen reichend; Laterrade Flore bordelaise et de la Gironde. IV. Edition. (Bordeaux, 1846. 12.); Noulet Nachträge zu seiner im J. 1837 erschienenen Flora von Toulouse (Additions et corrections à la Flore du bassin sous-pyrénéen. Toulouse, 1846. 8. 44 pag.); Castagne catalogue des plantes qui croissent naturellement aux environs de Marseille (Aix, 1845. 8. 263 pag. u. 7 tab.).

Spruce beschrieb in Briefen an Sir W. Hooker seine botanischen Wanderungen auf den Pyrenäen (*London Journ. of Botany* 1846. p. 134—142, 345—350, 417—429, 535—

548): er berücksichtigte besonders die Laub- und Lebermoose, von denen er eine sehr reiche Ausbeute gewonnen hat.

Auf der Hinreise lernte S. die bewaldete Gegend des Landes unweit St. Séver kennen, wohin ihn Dufour im Monat Juni begleitete. Wiewohl der Boden durchaus nur aus losem Sand besteht, ist er doch, so weit das Auge reicht, mit Wäldern von *Pinus maritima* bedeckt. Hier wachsen die seltenen Gräser *Avena Thorei*, *Agrostis setacea* DC., *Festuca uniglumis*, *Airopsis globosa* und *Agrostis elegans* Th. Unter ihnen finden sich einzeln *Adenocarpus parvifolius*, so wie *Astrocarpus sesamoides*, *Silene bicolor* und *lusitanica*, *Arenaria montana* nebst einigen gemeinen Sandpflanzen: auch die feuchteren Standorte besitzen neben *Rhynchospora fusca*, *Illecebrum* und *Corrigiola* auch *Pinguicula lusitanica* und *Trixago viscosa*.

Kunze bearbeitete die von Willkomm 1844 im südlichen Spanien gesammelten Pflanzen (*Chloris austro-hispanica* in Regensb. Flora, 1846. S. 625—656; 673—704; 737—772).

W.'s Ausbeute während des ersten Jahres seiner Reise beträgt 1036 sp., darunter 921 Phanerogamen. Die Arten sind sämmtlich mit Angabe des Fundorts aufgezählt, die neuen beschrieben, so wie kritische Bemerkungen eingeschaltet. Ein Beweis, wie umfassend Boissier's Kenntniss der südspanischen Flora war, ist der Umstand, dass in seinem Werke sich mindestens  $\frac{9}{10}$  der W.'schen Pflanzen verzeichnet finden. Folgende Arten sind bei Kunze neu: *Ulex scaber*, *Genista eriocarpa*, *Ononis rigida* und *virgata*, *Lotus canescens*; *Crataegus brevispina*; *Geranium stipulare*, *Erodium involucratum*; *Silene vilipensa*, *Arenaria obtusiflora*; *Helianthemum dichroum*; *Erysimum incanum*, *Diploaxis siifolia*, *Ptilotrichum strigulosum*, *Lepidium calycotrichum* (L. *heterophyllum* Boiss. nec Benth.); *Delphinium nevadense*; *Celsia Cavanillesii* (C. *sinuata* Cav. nec Ten.), *Digitalis nevadensis* (D. *purpurea* Boiss.), *Linaria crassifolia*, *spicata* und *ignescens*; *Cuscuta urceolata*; *Nonea multicolor*; *Prolongoa pseudanthemis*, *Glossopappus chrysanthemoides*, *Bellium cordifolium*, *Thlipsocarpus baeticus*; *Juniperus oophora* von Sevilla: wahrscheinlich *J. thurifera* Ass.; *Romulea uliginosa*; *Colchicum triphyllum*; *Holcus muticus*, *Melica arrecta*; *Coscinocladium occidentale* (s. u.).

Die Flora des Felsens von Gibraltar von Dr. Kelaart ist mir noch nicht zugekommen, sie wird in einer englischen Kritik als „a work of very high character“ bezeichnet (Flora calpensis: Contributions to the Botany and Topography of Gibraltar and its neighbourhood. London, 1846. 8.).

Allgemeine Schriften über die italienische Flora. Von Bartoloni's *Flora italica* wurde im J. 1846. der sechste Band vollendet, welcher bis zum Schluss der 15ten Klasse reicht und ausserdem einige Nachträge enthält (Bologna, 8.).

— Von dem luxuriösen Kupferwerk, welches Cesati über ausgewählte italienische Pflanzen herausgibt, sind von 1840 bis 1846 drei Hefte, jedes zu 8 Steintafeln, erschienen (*Stirpes italicae rariores v. novae iconibus illustratae. Mediolan., fol. maxim.*): über den Inhalt vergl. *Bot. Zeit.* 4. S. 872. — Meneghini publicirte das fünfte Hest seiner *Alge italiane e dalmatiche* (Padova, 1846. 8.).

Italienische Lokalfloren: Passerini *Flora Italiae superioris methodo analytica. Thalamiflorae.* (Mediolani, 1844. 8. 134 pag.); Venturi *i miceti dell' agro Bresciano* (Fasc. 1. Brescia, 1845. fol. 32 pag.); Notaris *Prospecto della Flora ligustica e dei zoofiti del mare ligustico* (Genova, 1846. 8. 80 pag.): enthält die statistischen Verhältnisse der Flora von Ligurien (2231 sp.), ferner Untersuchungen über 20 neue und kritische Phanerogamen, so wie Diagnosen von Algen; Todaro *rariorum plantarum in Sicilia sponte provenientium decas I* (in *Atti dell' accademia di Palermo. Nuov. Ser. Vol. 1.* Palermo, 1845): neu sind *Gagea nebrodensis* (*Ornithogalum* Tod.), *Orchis Gussonii* (*O. conica* Guss.), *Scirpus Minaae*, *Ranunculus panormitanus* (*R. pratensis* Guss. nec Prl.).

Eine Vegetationsskizze vom Monte Pastello bei Verona schrieb Manganotti (*Regensb. Flora* 1846. S. 545—548), worin jedoch nur die selteneren Gewächse dieser pflanzenreichen, von Eichenwäldern bekleideten und dem Baldo gegenüberliegenden Alpe aufgezählt werden: von Pollini'schen Arten wachsen daselbst *Malva Morenii* und *Astragalus pastellianus*, der von *A. vesicarius* specifisch verschieden sein soll.

Alexander theilte der Edinburger botanischen Gesellschaft seine Ansichten über den Ursprung der italienischen Vegetation mit (*Ann. nat. hist.* 17. p. 124).

Es fiel dem Reisenden auf, dass Dalmatien so viel pflanzenreicher sei, als Sicilien, und dass diese Insel verhältnissmässig wenig endemische Arten besitze. Er schliesst daraus, dass die sicilische Flora eine eingewanderte sei. Aber es ist wohl ein allgemeines Gesetz, dass bei gleich günstigem Klima und Boden die absolute Artenzahl auf entlegenen Inseln kleiner ist, als auf Continenten. Dies kann allerdings als eine Wirkung der Pflanzenwanderungen betrachtet werden: denn da die Flora jedes einzelnen, eng begrenzten Bezirks nur zum kleinsten Theil aus endemischen Formen besteht und wenn die Gegenwart der übrigen auf dem wechselseitigen Austausch ver-

schiedener Schöpfungscentren beruht, so kann ein Punkt des Continents sich von allen Seiten her bereichert haben, während eine Insel ihre angesiedelten Gewächse vielleicht nur von einer einzigen Küste empfangt. Sicilien ist nun zwar keine entlegene Insel, aber sie lag doch für Einwanderungen weit ungünstiger, als Dalmatien. Alexander geht indessen viel zu weit, wenn er alle sicilischen Pflanzen als eingewandert ansieht: ihre endemischen Gewächse, auch wenn sie nicht eben zahlreich sein mögen, beweisen, dass auch hier ein Vegetationscentrum lag. Dasselbe gilt vom Apennin, dessen Flora A. gleichfalls wegen ihrer Armseligkeit als secundär betrachtet und von Piemont herleitet. Es bleibt jedoch eine interessante Thatsache, welche A. mit Recht hervorhebt, dass der Apennin so wenig Alpenpflanzen und Pflanzen überhaupt in der baumlosen Region besitzt, wie es vom Aetna längst bekannt war. Der Reisende hatte Gelegenheit, binnen kurzer Zeit den Matese nördlich von Neapel mit dem Biokovo in Dalmatien vergleichen zu können und erstaunte über den Gegensatz in der Entwicklung des Formenreichthums, während Gebirgsart, Bergform und Klima allerdings eine entschiedene Uebereinstimmung sollten erwarten lassen.

Von Botteri's Sammlungen auf Lesina in Dalmatien hat Römer einen Katalog bekannt gemacht (Botan. Zeit. 1846, S. 292—300).

Daubeny in Oxford hat sich das grosse Verdienst erworben, einen neuen, zwar wohlfeileren, aber unveränderten Abdruck der Flora graeca Sibthorpiana zu veranstalten, der bereits vollendet ist und zum Preise von 63 L. bezogen werden kann.

## II. A s i e n.

Von Gr. Jaubert's und Spach's Illustrationes plantarum orientalium (s. vor. Bericht) sind Lief. 19 u. 20 erschienen (Paris, 1846). Ausführlicher bearbeitete Gattungen: Jurinella, Frankenia, Biebersteinia; sodann einige Rubiaceen und Gramineen.

Boissier hat noch zwei Hefte seiner Diagnoses plantarum orientalium (s. Jahresb. f. 1843) folgen lassen (Fasc. 6. 7): da mir dieselben jedoch noch nicht zugekommen sind, muss ich den Bericht darüber verschieben.

C. Koch schrieb systematische Beiträge zur Flora des nördlichen Küstenlandes von Kleinasien, nach den von Tirke bei Trapezunt, Samsun und bei Brussa gesammelten Pflanzen (Linnaea Bd. 19 S. 1—67 u. 313—320.)

Diese bedeutende Arbeit umfasst gegen 800 Arten, deren Katalog mit kritischen Bemerkungen und den Beschreibungen der neuen Formen ausgestattet ist. Die neu aufgestellten, jedoch der Vergleichung mit Boissier's Entdeckungen sehr bedürftigen und oft unvollkommen charakterisirten Arten gehören zu folgenden Familien und Gattungen: 3 Gramineen (*Erianthus orientalis* = *Andropogon strictus* Host. muss der Priorität meines *Spicil. rum.* 2. p. 548 nachstehen, wo die Art zu *Erianthus* gezogen und *E. Hostii* genannt wurde); 1 *Crocus*; 4 Liliaceen (doch gehören die beiden *Scillae* ohne Zweifel zu *Sc. bifolia* und *Myogalum Tirkeanum* scheint mein *Ornithogalum prasadrum*: indessen kann ich über die Synonyme nicht sicher entscheiden, da die Nummern der von mir verglichenen Tirke'schen Sammlung nicht mit den hier gegebenen übereinstimmen); 5 *Orchis* (?); 1 *Quercus* (nur nach dem männlichen Kätzchen beschrieben und ohne erhebliche Charakteristik in den Blättern); 1 *Euphorbia*; 1 *Convolvulus*; 2 Boragineen; 1 *Scrophularia*; 2 Labiaten; 1 *Erythraea*; 1 *Cynanchum*; 3 *Campanula*; 3 Rubiaceen; 1 *Valeriana*; 2 Synanthereen, von C. H. Schultz beschrieben (S. 313 u. f.); 3 Umbelliferen; 3 *Saxifraga*; 4 Crassulaceen; 3 Dryadeen; 6 Ranunculaceen; 1 *Glaucium*; 6 Cruciferen; 2 *Silene*; 2 Malvaceen; 1 *Polygala*; 10 Leguminosen.

C. Koch's botanische Reise nach Armenien und Transkaukasien (Wanderungen im Oriente. Weimar, 1845—47. 3 Bde. in 8.) wird, da sie durch die gewählte Bezeichnung der Pflanzen mit deutschen Trivialnamen an Verständlichkeit und wissenschaftlichem Interesse einbüsst, erst später beurtheilt werden, wenn, wie zu hoffen, der Verf. seine Ausbeute genauer charakterisirt haben wird.

Hohenacker hat, indem er den Verkauf der Kotschy'schen Pflanzensammlungen aus Persien besorgte, nach dessen Angabe eine Uebersicht der Pflanzenregionen in den Randgebirgen längs des persischen Golfs entworfen (Höhenprofil und Kärtchen des südwestlichen Theils von Persien mit Rücksicht auf die dortigen Vegetationsverhältnisse. Esslingen, 1846. 1 Blatt.)

Einige Höhenangaben, wie die von Schiras (4284'), Persepolis (4800'), vom Berge Pirasan (7200') beruhen zwar auf den thermometrischen Messungen Fraser's: allein die übrigen, namentlich alle Werthe über dem genannten Niveau, sind nur Schätzungen des reisenden Sammlers. Auch entbehrt man ungern jede Erläuterung über den Charakter der Vegetation, indem für jedes Niveau zwar eine Anzahl von Pflanzen genannt werden, jedoch ohne dass auf deren Häufigkeit und auf den Einfluss, den sie auf die Gesamtbekleidung des Bodens ausüben, Rücksicht genommen wäre.

Von der Vegetation des Kuh-Daëna, der höchsten Gebirgsspitze,

welche K. erstiegen, die nordwestlich von Schiras unter  $30^{\circ} 40'$  liegt und deren Höhe er auf 11000' schätzt, kann man sich nach seinen Angaben folgende allgemeine Vorstellung entwerfen. Wird die süd-persische Hochebene oder die Basis des Berges zu 4000' gerechnet, so würde *Quercus persica* J. Sp. die unterste Region (4—6000') bilden. Hierauf folgen Gesträuche von *Lonicera persica* Boiss. (6—7000'). Die höhern Abhänge besitzen nur niedrige Holzgewächse, besonders Tragacanth-Gestrüpp, nebst Stauden und Gräsern (7000'—9300'): im untern Theile dieser Region (7—8000') sind Umbelliferen (*Dorema* und *Ferula*) charakteristisch. Allmählig werden die Tragacanth niedriger und verschwinden da, wo die Schneefelder beginnen. Die Linie des ewigen Schnees aber erreicht der Daëna nicht und trägt noch auf seinem Gipfel 2 Cruciferen (*Didymophysa* und *Moriera*) und *Polygonum radicosum*. — Die übrigen, von K. bestiegenen Berge, deren ausgezeichnetere Pflanzenformen aufgezählt werden, liegen rings um Schiras: der Kuh-Delu (8400') südöstlich und der Kuh-Sabst-Buschom (7700') südlich (etwa  $29^{\circ} 20'$ ), der Kuh-Barfi (7100') unmittelbar bei der Stadt nordwestlich, endlich der Kuh-Ajub (6000') nordwärts unter  $30^{\circ}$  N. Br.

Ueber die Abhänge des Gebirges nach der Küste von Abuschir findet sich die Angabe, dass die Dattelpalme bis zur Höhe von 1600' gedeiht. Agrumenpflanzungen (*Citrus medica*) reichen hier über das Niveau von 3000' hinaus.

Abich's geologische Skizzen aus Transkaukasien enthalten wichtige Thatsachen über die Vegetationsbedingungen des nordöstlichen Theils von Armenien (Bullet. de l'Acad. de Petersb. 5. p. 321—343).

Es handelt sich hier zunächst um das georgisch-armenische Grenzgebirge, welches Koch später bereiste (s. Jahresb. f. 1844. S. 361) und dem Abich, wie dieser Letztere, den Namen des unteren Kaukasus beilegt. Während der eigentliche Kaukasus als eine hohe Gebirgsmauer zu betrachten ist, die nur an wenigen Orten zu übersteigen, zwei Erdtheile von einander absondert, besteht jenes gleichfalls alpine Gebirge, welches demselben parallel durch den Einschnitt des Kur getrennt wird, in seinem Hauptzuge aus zusammenhängenden Plateauhöhen vulkanischen Gesteins, aus denen die Gipfelkegel einzeln hervortreten, ähnlich wie im übrigen Armenien und in Kleinasien. Die mittlere Höhe des Plateau's beträgt 9970', der Gipfel Alagéz misst nach Fedorow 12886'. Die Baumgrenze schwankt zwischen 7000' und 7800'. Die sicherste Messung derselben wurde oberhalb des reich bewaldeten Thals von Daratschikschak angestellt, wo an einem südlichen Gehänge die letzten, verkümmerten Eichen im Niveau von 7126' par. standen. Am Südwestabhänge des Alagéz reichten dichte Eichengebüsche mit knorrigen, verkrüppelten Stämmen bis zu derselben Höhe, wie am Ararat, darüber folgte Krummholz von *Juniperus*, das dann wieder von einer *Astragalus* Decke verdrängt wurde.

A.'s Bestimmung der Baumgrenze am Ararat stimmt befriedigend mit der von M. Wagner (Jahresb. f. 1843. S. 405) überein: an der Nordwestseite 7798'; am südwestlichen Abhange reichten starke Gebüsche von Juniperus und Cotoneaster noch etwas über die gemessene Höhe von 8018'.

Die Hochebenen des untern Kaukasus liegen demnach durchaus oberhalb der Baumgrenze und so haben sie „jene unermesslichen Alpenwiesen“ hervorgerufen, wo im Sommer „die üppige Grasflur sich mit zahllosen Schwärmen von Tartaren und Kurden aus Karabagh belebt“. Hierin liegt der Hauptvorzug dieses Gebirgs vor andern Gegenden Armeniens und Anatoliens, wo das dürre Plateau-Klima nur Hochsteppen erzeugt. Die Ursachen dieses Gegensatzes hat A. treffend nachgewiesen. Sie beruht auf der freiern Lage des Gebirgs zwischen den Thälern des Kur und Araxes, auf der Nähe des kaspischen Meers, so wie zum Theil auf der Natur des Gesteins. Am Rande des Plateau's und in den waldigen Thälern von Karabagh schlägt sich die Feuchtigkeit der vom kaspischen Meere herüberwehenden Luftströmungen nieder und hüllt das Gebirge häufig in Nebel und Regenwolken: hiedurch wird der allzurache Gang in der Entwicklung der Vegetation, wie man ihn sonst in Armenien beobachtet, gemässigt und die Wiesen im Sommer frisch erhalten. Im Winter bildet sich aus gleichem Grunde eine starke Schneedecke: durch den porösen Lavaboden wird bei ihrem Schmelzen eine grosse Reihe wasserreicher Quellen gespeist, die sogenannten Karasu-Gewässer, die theils dem Araxes zuströmen, theils im Niveau von 5500' sich zu dem grossen Goktschaisee vereinigen, der in der trocknen Jahreszeit wiederum auf das Klima seiner Umgebungen und besonders der Araxes-Ebene sehr günstig einwirkt. Was diese letztere ohne jene vulkanischen Hochflächen im Innern des Gebirgs, ohne jenen Wasserreichthum sein würde, lässt sich aus dem wüsten Steppencharakter derjenigen Strecken entnehmen, die von ihrem Einfluss ausgeschlossen sind.

Die Linie des ewigen Schnees erreicht der untere Kaukasus kaum; demnach würde hier die Schneegrenze gegen 2000' höher liegen, als am obern Kaukasus. Der Getraidebau ist vom Plateau ausgeschlossen: am Nordabhang des Alagéz fand A. die obersten Aecker im Niveau von 6340'; an der Südseite bestand der Weinbau ehemals bis 4250', jetzt nur noch bis 2460'.

Zu den wichtigsten Erscheinungen gehört der treffliche Bericht von Schrenk über seine im Jahre 1840 unternommene, früher (Jahresb. J. 1841 S. 422) erwähnte Reise zum Alatau in der Soongarei (v. Baer und Gr. Helmersen Beiträge zur Kenntniss des russischen Reichs. Bd. 7. S. 273—341. Petersburg, 1845).

Die von Schrenk untersuchte Gegend gehört nicht, wie nach unrichtigen Kartenangaben gesagt wurde, zur chinesischen Provinz Jli, sondern begreift den südlichsten Theil der russischen Soongarei mit den Strom gebieten dergrossen Landseen Balchasch und Alakul, welcher durch die Kette des Alatau von Jli getrennt wird (44° — 46° N. Br.) Nach von Humboldt's Karte von Centralasien ist der Alatau ein grosses, jedoch isolirtes Gebirge des Steppenlandes, vom benachbarten System des Thian-Schan durch den Fluss Jli abgesondert und rings von Flachland umschlossen, worin nördlich zunächst der Alakul und westlich der Balchasch sich ausbreiten. Dies stimmt mit S.'s Angaben überein, nach denen die Hauptkette von WSW. nach ONO. verläuft, ähnlich wie die Systeme des Altai, Tabargatai (W — O.) und Thian-Schan.

Der Alatau, auch Kukatau genannt, erreicht ein Niveau von 12000 bis 13000 Fuss und trägt auf seinen Kuppen grosse Massen ewigen Schnees. Einzelne Schneefelder finden sich schon bei 9550', aber die eigentliche Schneelinie wurde erst im Niveau von 10700' erreicht: sie liegt demnach 500' höher, als am Kaukasus (43° N. Br.), was aus der höhern Sommerwärme, der höhern Entwicklung des Continentalklima's zu erklären ist. An warmen Sommertagen, bemerkt der Reisende, wird der Sand am Ufer des Balchasch so heiss, dass man nicht mit entblössten Füßen darauf gehen und kein Stück Metall, das hier gelegen, in der Hand halten kann (S. 283).

Die obere Grenze des hochstämmigen Nadelwalds liegt nach dem mittlern Ergebniss von zwei Messungen in der Höhe von 7550', also 2000' höher, als in den Alpen und am Kaukasus. Auch hierin erblicke ich zum Theil eine Wirkung der hoch gesteigerten Sommerwärme: andererseits wird aber auch die Feuchtigkeit des Gebirgs, wie auf den Rocky Mountains, in Anschlag zu bringen sein.

Der Charakter der Steppen, welche den Alatau umgeben, stimmt mit denen des Aral-Sees überein: ihr Niveau beträgt da, wo die ersten Vorberge sich erheben, 1620'. Der See Balchasch ist von unfruchtbaren Sandflächen umgeben, auf denen nur spärlich die Steppepflanzen grünen: einst fand sich als grosse Merkwürdigkeit ein einzelnes Saxaul-Bäumchen (*Anabasis Ammodendron* vergl. Jahresb. f. 1843. S. 408) von 12' Höhe und 7" Durchmesser, auf dessen Gipfel ein Adler horstete. Unmittelbar am See, dessen Wasser zwar bitter, aber trinkbar ist, findet sich ein hoher Schilfgürtel, worin wilde Eber und unzählige Wasservögel hausen. Ostwärts setzt sich die ebene Steppe zwischen dem Tabargatai und Alatau am Alakul vorüber ohne Unterbrechung nach China zu unbekanntem Fernen fort: jenseits der chinesischen Grenzstadt Tugutschak, die der Reisende fast erreichte, sah er die Ebene in dieser Richtung weithin sich ausdehnen, wodurch v. Humboldt's Meinung bestätigt wird, dass die Provinz Thian-Schan-Petu tief gelegen sei und nicht zum System der Hochebenen Centralasiens gehöre.

Die Alatau-Kette ist eine ungeheure, von Granit gehobene Thonschiefermasse, aus mehreren parallelen Bergzügen und eingeschalteten Thalweitungen zusammengesetzt. Die höchste oder südliche Kette wird nord- und west-wärts vorzüglich durch zwei Reihen von Vorbergen, den Karatau und Dschill-Karagai, von der Steppe abgesondert. Zuerst überstieg S. den Karatau auf einem Passe von 3120': dieser Höhenzug steht noch unter dem Einflusse der Steppe und ist nackt und pflanzenarm, doch wächst in seinen Schluchten der „wunderbare“ *Astragalus Sieversianus* Pall., zur Gruppe des *A. christianus* gehörig und hier eine Höhe von viertelhalb Fuss erreichend. Die jenseitigen Thäler, 2000' hoch gelegen, werden schon wasserreicher und erzeugen grüne, blumenreiche Wiesen, zum Theil mit hochwüchsigen Kräutern und verschiedenen Sträuchern. Die folgenden Bergreihen erheben sich allmählig höher, die nächste zu 7000', und sie umschliessen mehrere, gegen die Winterstürme geschützte Thalebenen, die bereits um das Doppelte höher liegen, als die Steppe. In dieser Gegend beginnen die Tannenwälder, welche das höhere Gebirge bekleiden, gebildet aus einer Tanne mit hängenden Zapfen, wahrscheinlich *Pinus obovata* Led.)\* Ostwärts erreichte der Reisende eine hoch gelegene Ebene (5500'), zu welcher das vor der Hauptkette eingeschchnittene Längsthal sich erweiterte: hier wechselten freundliche Hügel mit lieblichen Gründen, Wiesen mit klaren Bächen breiteten sich nach allen Seiten aus, „überall grünender Rasen, wohlriechende Blumen und dichtbelaubtes Gebüsch“ von *Loniceren*, *Rosen*, *Berberitzen* und *Weissdorn*, umrankt von *Atragenen* (*Lonicera tatarica*, *hispida* und *Xylosteum*, *Berberis heteropoda*, *Crataegus sanguinea*, *Cotoneaster*, *Atrage alpina*).

Die beiden höchsten, im Gebirge erstiegenen Höhenpunkte sind der 8920' hohe Dschill-Karagay und einer der Gipfel des Alatau selbst, der zu 12200' geschätzt und an welchem das barometrisch gemessene Niveau von 11735' erreicht wurde. Am Dschill-Karagay, der von der Hauptkette nur durch ein tiefes Gebirgsthal getrennt ist, wächst die Tanne allgemein auf den Abhängen bis zu 7400' so schön, dass sie als Bauholz gebraucht werden könnte: höher hinauf ist sie zu Krummholz verkrüppelt und hört bei 7820' völlig auf. Von sonstigen Holzgewächsen scheinen nur wenige Arten einzeln vorzukommen: als Unterholz *Sorbus aucuparia* und *Lonicera hispida* bis 7500'; *Juniperus nana* bis zum Krummholz ansteigend, während *J. Sabina* unter den Schneekuppen zuletzt bei 8050' angetroffen ward. Die unbewaldeten Abhänge waren innerhalb der Waldregion mit dichtem Grün und subalpinen Stauden reich geschmückt, so wie jenseits der Baumgrenze ein zusammenhängender, alpiner Rasen auf den flach gewölbten Kup-

\*) Bei *Pinus Schrenkiana* (Jahresb. f. 1842. S. 399), die der Reisende im folgenden Jahre entdeckte, werden die Zapfen als aufrecht beschrieben.

pen sich ausbreitet. Die mitgetheilten Verzeichnisse thun die Analogie mit der Flora der westlichen Altai dar. — Der Alatau wurde gegen Ende Junius bestiegen. Dessen Abhänge bedeckt ein dichtverzweigter, dunkler Tannenwald überall, wo der Baum nur Wurzel fassen kann. Die Nähe der Steppe kann auf diesem frei in die Schneeregion ragenden, isolirten Gebirgszuge die Baumvegetation so wenig beschränken, wie an den Rocky Mountains. Hin und wieder erscheint Laubholz im Nadelwalde: Birken, *Populus laurifolia*, *Salices*, *Sorbus*, *Prunus Padus* und *Lonicera*; am Boden *Rubus idaeus* und *Juniperus Sabina*. Hier wurde die Baumgrenze im Niveau von 7700' gemessen; *Sorbus* reichte bis 7500', *Juniperus nana* bis 8000', der letzte Strauch von *J. Sabina* fand sich bei 8600'. In der Nähe des ewigen Schnees traten die Alpenpflanzen zurück und es blieben fast nur Lichenen und Moose übrig: indessen besaßen doch die entblößten Felsen der Schneeregion selbst noch *Primula nivalis*, *Rhodiola gelida* und die „sonderbare *Bryomorpha rupifraga* Karel.“ (eine *Alsinee*, die von Fenzl (Ledeb. ross. 1. p. 780) zu *Arenaria* gezogen wird).

Ganz abweichend erscheint der Vegetationscharakter des grösstentheils aus Porphyr gebildeten Tarbagatai, da wo sich dieses Gebirge, durch Vorberge unbeschützt, nordöstlich vom Alakul, plötzlich aus der Steppe bei der Stadt Tugutshak erhebt. Der Tasstau, der höchste, 9700' hohe Gipfel wurde bestiegen. Hier herrschen allgemein steile, grüne Abhänge mit nackten Felsgruppen: ein Waldgürtel scheint sich nirgends ausgebildet zu haben. Aber in den Umgebungen wird Ackerbau betrieben, Weizen und Hirse kommen fort. Und wie hier hart an der chinesischen Westgrenze der Anbau der Cerealien am weitesten nach Westen in die Kirgisensteppe vorgedrungen ist, so verdanken wir v. Baer die Nachricht, dass auch im Nordosten des asiatischen Russlands der Ackerbau mit zunehmender Verschleichung der Pelzthiere weitere Fortschritte macht und bereits in dem rauhesten Klima bei Jakutsk und in dem ganzen dieser Stadt zugetheilten Kreise Wurzel geschlagen hat (Beiträge zur Kenntniss des russ. Reichs. Bd. 7. S. 41 u. f.).

Turczaninow hat seine Flora der Baikalgenden (s. Jahresb. f. 1842 u. f.) fortgesetzt (Bullet. Moscou 1846. 2. p. 135—210): diese Arbeit begreift den ersten Theil der Synanthereen (65 sp.).

Von Zuccarini's Uebersicht der japanischen Flora, welche im Jahresb. f. 1844 (S. 368) erwähnt worden ist, erschien später eine ausgeführtere Bearbeitung, worin zugleich eine Anzahl neuer Arten und Gattungen beschrieben wird (Florae japonicae familiae naturales, adjectis generum et specierum exemplis selectis. Sectio I. Dicotyledoneae in: Abhandlungen der bairischen Akademie. Math.-phys. Kl. Bd. 4. Fasc. 2.

p. 109—204 mit 2 tab. Fasc. 3. p. 123—240 mit 3 tab. 1845—46). Die neuen Gattungen werden im systematischen Bericht aufgeführt werden.

Steudel hat einige Glumaceen aus Japan nach der Göring'schen Sammlung beschrieben (Regensb. Flora 1846. S. 17—23).

Hoffmeister, der im Kriege gegen die Sikhs gebliebene Arzt des Pr. Waldemar von Preussen, berichtete an A. v. Humboldt über die geographische Verbreitung der Coniferen am Himalayah (Bot. Zeit. 1846. S. 177—185 und H.'s Briefe aus Indien. Braunschweig, 1847. S.).

Die Untersuchungen des Reisenden beziehen sich auf die Gebiete der obern Ganges-Zuflüsse und des Sutledsch. Uebersicht der Ergebnisse:

1. *Pinus Pindron* Rl. (Sect. *Abies*). Kulu-Silbertanne: besonders in der Weinregion des Sutledsch. Wuchs pyramidal mit kurzen Aesten, bis 200' hoch. Region 8000'—9500'.

2. *P. Webbiana* Wall. (Sect. *Abies*). Kuruz-Silbertanne. Selten vorkommend. Wuchs bis 80'. Region 6500'—10000'.

3. *P. Khutrow* Rl. (Sect. *Abies*). Roi-Tanne. Im Innern Himalayah. Wuchs der Roth-Tanne ähnlich, bis 150' hoch. Region 6500'—10000'.

4. *P. Deodara* Roxb. (Sect. *Cedrus*). Deodar-Ceder. Im obern Gebiet des Sutledsch zwischen 31° 3' und 31° 50' N. Br. Wuchs bis 150' bei 36' Stammpipherie. Region 8000'—11000'.

5. *P. excelsa* Wall. (Sect. *Strobus*). Kuel-Fichte. Weniger allgemein verbreitet. Wuchs kaum 40—50', mit hängenden, dünnen Zweigen, daher Weeping-fir genannt. Region 7000'—10600'.

6. *P. longifolia* Roxb. (Sect. *Taeda*). Tschil-Kiefer. Am weitesten im ganzen Himalayah verbreitet. Wuchs 50—80' hoch: (die Nadeln sind über einen Fuss lang und grasgrün). Region 5000'—8000'.

7. *P. Gerardiana* Wall. (Sect. *Taeda*). Neoza-Kiefer. Auf das Sutledsch-Thal zwischen 31° 15' und 31° 45' N. Br. beschränkt. Wuchs nie ganz gerade, bis zu 50' hoch. Region 5800'—9400'.

8. *Juniperus squamata* Don. (Sect. *Sabina*). Im obern Theil des Sutledsch-Gebiets. Niederliegender Strauch (wohl Krummholz). Region 9000'—11500'.

9. *J. excelsa* MB. (Sect. *Sabina*). Am tibetanischen Sutledsch (31° 30'—32°), in dessen Thal diese Art weiter hinaufgeht, als irgend ein anderer Baum. Wuchs bis 40' hoch. Region 8000'—12000'.

10. *Cupressus torulosa* Don. Durch die ganze Breite des Himalayah zerstreut. Wuchs bis 40' hoch. Region 5500'—8500'.

11. *Taxus baccata* L.? Hin und wieder vorkommend. Region 5000'—8000'.

Royle schilderte die Formation der Wasserpflanzen in den Seen der nordischen Ebene (General Observations on the Geographical Distribution of the Flora of India, with remarks on the vegetation of its lakes in: Report of the 16<sup>th</sup> meeting of the British association held at Southampton in 1846. Notices p. 74—76). Die deutsche Uebersetzung dieser Mittheilung (Regensb. Flora 1846. S. 73 u. f.) enthält einige wesentliche Fehler.

Nach einigen allgemeinen Betrachtungen über die indische Flora, welche nur Bekanntes enthalten, geht R. zu dem besondern Gegenstande seines Vortrags über. Die Wasserpflanzen bilden in den Seen Indiens eine so dicke und feste Lage, dass sie Schaaren von kleinern Sumpfvögeln tragen können. In anderen Gegenden, welche R. nicht besucht hat, sah Hamilton sogar auf diese Weise schwimmende Inseln sich bilden, worauf Vieh weiden konnte und Bäume gewachsen waren: Alles nur aus phanerogamischen Wasserpflanzen hervorgegangen. Zahllose Stengel, Blätter und Blütenstiele der verschiedensten Gewächse sind unter einander dicht verwoben, die jüngeren Organe drängen sich zur Luft und zum Lichte empor, die älteren werden abwärts getaucht, wo ihr Parenchym verwest. Neben europäischen Formen finden sich hier namentlich: *Aeschynomene aspera*, *Trapa bispinosa* und *bicornis*, *Utricularia stellaris*, *Herpestes Monniera*, *Convolvulus edulis*, die sonderbare Labiate *Dysophylla verticillata* Benth., mehrere *Polygona* und *Marsilea quadrifolia*. Die meisten derselben haben wenig oder gar keine Wurzeln, aber lange, dünne, sehr cellulöse Stengel mit schwacher Rindenentwicklung. — R. vergleicht diese Formation mit denen, die einst der indischen Kohlenbildung gedient haben: aber Kohle ist doch wohl wesentlich aus Holzgewächsen entstanden. So fand er selbst auch in der indischen Steinkohle vorzüglich Ueberreste von Farnen, die jetzt in dem trockenen Klima Indiens selten vorkommen. Hieran schliessen sich Speculationen, ob nicht in früheren geologischen Epochen bei höherer und über alle Breiten gleichmässig verbreiteter, innerer Erdwärme die heisse Zone noch ohne Passatwinde und daher die Familie der Farne allgemeiner verbreitet gewesen sein möge.

Einen bedeutenden Beitrag zur Systematik der indischen Flora publicirte Edgeworth, indem er die neuen Arten (145 sp.) seines etwa 2000 sp. enthaltenden, von ihm selbst gesammelten Herbariums beschrieb (Transactions of Linnæan Society. Vol. 20. p. 23—91. mit 1 tab.). Die neuen Formen wurden grösstentheils am Himalayah entdeckt.

Ein Theil der Sammlung wurde noch nicht bearbeitet, sondern den Monographen der betreffenden Familien übergeben: dieselben kommen entweder in den letzten Theilen von de Candolle's Prodrömus vor oder werden anderweitig beschrieben, namentlich die Leguminosen von Benthäm, die Gramineen von Ruprecht und C. A. Meyer. Zu den ausgezeichneteren Entdeckungen gehören: *Clematis barbellata* mit nach Innen aufspringenden, behaarten Antheren; *Inula nitida* mit weissem Strahl; eine Commelynee mit schlingendem Stengel; ferner Arten der bisher amerikanischen Gattungen *Adenocaulon* und *Oxybaphus*. — Uebersicht der Familien, zu welchen E.'s neue Formen gehören: Ranunculaceen (13), Berberis (1), Nymphaeaceen (2), *Corydalis* (3), Cruciferen (6), *Polygala* (1), Caryophylleen (4), Malvaceen (2), Ampelideen (2), Balsamineen (11), *Geranium* (1), *Xanthoxylon* (1), *Ochna* (1), Rhamneen (3), Rosaceen (5), Combretaceen (1), Crassulaceen (10), *Saxifraga* (1), Umbelliferen (13), *Loranthus* (3), *Lonicera* (2), Rubiaceen (3), *Morina* (1), Synanthereen (33), Campanulaceen (3), *Jasminum* (1), *Lysimachia* (2), Gentianeen (7), *Cuscuteen* (2), *Oxybaphus* (1) vom Himalayah, *Stellera* (1), *Thesium* (1), *Uropetalum* (1), Commelyneen (3).

Stocks übersandte einige Notizen über den botanischen Charakter von Scinde im Delta des Indus (Ann. nat. hist. 17. p. 419—420)

An der Küste bei Kuradschi ist das Mangrove-Gebüsch nur 2 Fuss (!) hoch und doch haben die Rhizophoren den Wuchs eines Baumes in verjüngtem Maassstabe (*Rhizoph. candelaria*). Das Ufer ist niedrig und wüst, den Sand hält *Ipomoea pes caprae* zusammen. Die Wüste umher besitzt eine succulente Vegetation von *Euphorbia nereifolia*. Am Indus erstrecken sich Jungles von *Tamarix* (*T. dioeca* u. *gallica*) und *Salvadora persica*, nebst niedrigen Gebüschchen von Mimosen und Acacien, so wie Flächen mit *Alhagi maurorum*.

Von Dozy's und Molkenboer's Kupferwerk über die Laubmoose des indischen Archipels (Jahresb. f. 1844) erschien das zweite Heft (Lugd. Batav. 1846).

Wichtige Schriften über den Vegetationscharakter von Sumatra verdanken wir Korthals und Junghuhn (Blik op de natuurlijke Gesteldheid en Vegetatië van een Gedeelte van Sumatra door Korthals in: Nederlandsch Kruidkundig Archief D. 1. p. 58—83, franz. Uebersetzung im Moniteur des Indes. Vol. 1. p. 205—212. — Die Battaländer auf Sumatra. Von Junghuhn. Bd. 1. Chorographie. (Berlin, 1845. 300 S. 8.)

Korthals giebt eine treffliche Darstellung der Pflanzenformationen von der Westküste Sumatra's und ihren Gebirgsregionen, die sich durch Anschaulichkeit und genaue Naturbeobachtung auszeichnet. Junghuhn hat zwar eine ausgedehntere Kenntniss des Landes und

namentlich des gebirgigen Gebiets der Batta's voraus, aber es fehlt ihm, wie schon in seiner Schilderung von Java hervortrat, an übersichtlicher Auffassung, an dem Talent, das allgemein Charakteristische von topographischen Einzelheiten abzuschneiden. Es wird daher passend sein, in dem folgenden Ueberblick Korthals' Darstellung zu Grunde zu legen und derselben die Ergänzungen, welche sich aus Junghuhn's Bericht ergeben, unter jedesmaliger Hinweisung auf sein Buch einzuschalten.

Sumatra gehört mit Java zu dem äussern vulkanischen Ringe des indischen Archipels, der sich über die kleinen Sunda-Inseln, die Molukken und Philippinen fortsetzt und die Granitformationen von Malakka, Borneo und Celebes umschliesst (Jukes Voyage of Sh. Fly. 2. p. 224). Sumatra's Gebirgskette, aus welcher die Vulkankegel sich zu dreifacher Höhe oder bis über 12000' erheben, erstreckt sich in der ganzen Länge der Insel hart der Südwestküste entlang und dacht sich durch Seitenketten und Hochlande ungefähr bis zur Mitte ihres Querdurchmessers ab. Die nordöstlich von den Gebirgen gelegene Hälfte bildet eine wenig aus dem Meere hervorragende, sumpfreiche Alluvial-Ebene, die besonders im Süden unabsehbar sich ausbreitet. Zahlreiche Flüsse, welche an der Nordostküste münden, sind die einzigen Verbindungsadern in diesen unwegsamen Niederungen bis zu den inneren Berglandschaften. Die östliche Hälfte der Insel ist daher einförmig, die Westküste, die nur wilde Gebirgsgewässer besitzt, wechselt mit steilen Felsabhängen, morastigen Vorlandsbildungen und Korallenbänken. Unter ihr beginnen jene dichten, unermesslichen Urwälder, von denen überall der westliche, wie der innere, gebirgige Theil Sumatra's bedeckt ist, ausser wo die Cultur sie stellenweise gelichtet oder in Folge früherer Cultur Alang-Gräser oder Gesträuche sich, wie nackter Inseln im Meer der Bäume, des Bodens bemächtigt haben.

In ihrem allgemeinen Typus stimmen Sumatra's Wälder mit denen von Java überein. Diese Aehnlichkeit finde ich besonders darin begründet, dass die weit verbreiteten Eichenwälder mit einer Fülle tropischen Pflanzenlebens ausgestattet sind, dass über der Eichenregion Podocarpus-Arten folgen, die in Gesellschaft von charakteristischen Ternstroemiaceenbäumen den obern Waldgürtel bilden, und dass im Verhältniss zum indischen Continent in niedrigem Niveau die Bäume den subalpinen Gesträuchen von Ericen (*Thibaudia*) und holzigen Gnaphalien Platz machen, von welchen letztern K. schon bei 9000' den Lavadoden fast ausschliesslich bedeckt sah. Aber je natürlicher solche Analogieen erscheinen, die der geographischen Lage Sumatra's gemäss sind, um so auffallender ist ein Gegensatz beider Inseln in anderen Verhältnissen, den ich zunächst hervorhebe und zu erklären versuchen will. Wenn Sumatra viele endemische Pflanzenformen vor Java voraus hat, wenn die Gruppierung der Waldbäume abweicht, wenn hier die Rosamala-Wälder Westjava's fehlen, dagegen

die Eichen eine stetige Verbindung mit riesigen Kampherbäumen eingehen: so sind dies Erscheinungen, wie sie der schöpferische Reichtum der tropischen Natur nicht anders erwarten liess, wenn auch ihre Ursache verborgen bleibt. Allein anders verhält es sich mit einer allgemeineren Thatsache, in welcher Junghuhn mit Recht die wichtigste Eigenthümlichkeit Sumatra's erkennt: dies ist die gegen Java veränderte Lage der Waldregionen und der Höhengrenzen ihrer typischen Bestandtheile. Dafür muss es ohne Zweifel eine klimatische Bedingung geben. Die Eichen, welche in Java hauptsächlich zwischen 3000' und 5000' auftreten, bilden nach Korthals in den Wäldern von Sumatra einen Gürtel, der sich von 500' bis zu 6000' erstreckt. Junghuhn fand sogar in der Gegend der Tappanulibai (2° N. Br.) zwischen Lumut und Tapollong *Quercus pruinosa* Bl., dieselbe\*) Art, die in Java nie unter 3000' vorkommt, in einem Niveau von kaum 100' über dem Meere, vermischt mit Campherbäumen, Carssien und Acacien in demselben Walde, durch welchen die Täue der Palmlianen hinziehen und wo *Rubus* zwischen Scitamineen das Unterholz bildet. Ebenso bedeckten anderwärts die Eichenwälder mit Castanien und *Dipterocarpeen* einen 450' hohen Bergrücken (1. S. 99). — Die *Casuarinen*, die im westlichen Java fehlen, bilden ausgedehnte Strandwaldungen an der Westküste von Sumatra und diese Küsten-Casuarine soll nach de Vriese dieselbe *C. equisetifolia* Forst. sein, welche die Gebirge Ostjava's erst über dem Niveau von 4000' bedeckt; die Gebirge der Battaländer haben eine zweite Art, *C. sumatrana*, zwischen 2700' und 4000' (J. 1. S. 229). — Die Coniferen (*Podocarpus*) beginnen in Java bei 5000': von den so abweichend gebildeten Nadelhölzern, welche J. in den Battaländern beobachtete, wuchs *Dacrydium elatum* bei 3000', *Pinus Merkusii* im Niveau von 3000' bis 4500'. — Endlich wachsen auf dem Gipfel des höchsten Berges der Battaländer, der nur 5800' misst, bereits *Thibaudien* (*Th. vulgaris* J.) nebst einem *Ranunculus* und auf von Moospolstern subalpin bekleidetem Boden (1. S. 112): ja später sah J. diese *Ericen*-Gesträuche bei *Saligundi local* schon im Niveau von 3340' (S. 181). Solche Formen steigen in Java nur in Folge der durch den Lavaboden bedingten Depression der Baumgrenze bis 7000' herab (Jahresb. J. 1844. S. 382) und so hoch sind hier nicht einmal die Berge selbst.

Es ist demnach eine allgemeine Thatsache, dass gleiche Pflanzenformen und wahrscheinlich zum Theil auch dieselben Arten auf Sumatra in ungleich tieferem Niveau vorkommen, als in Java, und dass dies gerade diejenigen Gewächse sind, auf denen der Typus der Re-

---

\*) Doch ist zu bemerken, dass J. nicht selten in systematischen Einzelheiten irrt. So glaubte er auch in Sumatra *Quercus turbinata* Bl. wiederzufinden, allein seine Eiche wurde von Hasskarl als neu erkannt und *Q. Junghuhnii* genannt.

gionen beruht. J. meint, es liege die Wolkenregion auf Sumatra tiefer, als auf Java: allein hiebei wäre zu erklären, weshalb dies der Fall sei und wie die Feuchtigkeit auf die Verschiebung der Regionen einwirken könne. Die in vertikaler Richtung stufenweise eintretende Veränderung der Pflanzenformen kann nur als eine Wirkung der in demselben Sinne allmählig verminderten Wärme betrachtet werden, aber indirect kann eine Wolken- und Nebel-Hülle dadurch auf die Vertheilung der Pflanzen im Gebirge einwirken, dass sie ihre Erwärmung durch die Sonnenstrahlen schwächt und verhindert. In Beziehung auf Wolkenbildung unterscheidet sich der nördlich vom Aequator gelegene Theil Sumatra's nun in der That von Java sehr wesentlich. Derselbe liegt im Bereich der regelmässigen Nordost- und Südwest-Monsune, und da die Gebirgsaxe der Insel, wie wir oben sahen, mit diesen entweder vom chinesischen oder vom indischen Meere herwehenden dampfreichen Luftströmungen einen rechten Winkel bildet und sie daher mit ihren breiten Flanken vollständig aufhängt, so müssen sich hier unaufhörliche Nebel und Niederschläge bilden, welche die Temperatur des Bodens hinabdrücken. Java hingegen nebst der Südhälfte von Sumatra stehen unter dem Einfluss der minder regelmässigen Südost- und Nordwest-Monsune, die sich nicht an ihren Gebirgen brechen, sondern ihrer Axe entlang wehen. Die Wolkenhülle wird daher an den javanischen Gebirgen minder dicht sein, als im nördlichen Sumatra, weil sie den Seewinden minder ausgesetzt sind und nicht so viel Wasserdampf aus ihnen niederschlagen können. Die Beobachtungen von Junghuhn bezogen sich aber eben auf den nördlichen Theil Sumatra's, und es wäre daher zu wünschen, auch über die Pflanzengrenzen im Süden der Insel Kunde zu erhalten, wo sie wahrscheinlich mit den javanischen mehr übereinkommen werden. Hierbei ist auch in Erwägung zu ziehen, dass die durch die stärkere Wolkenbildung bedingte Depression der Wärme in Sumatra nur relativ beträchtlich sein kann, keineswegs aber unter das Mass eines heissen Aequatorialklima's herabsinkt: denn auch in Java können wir in der Eichenregion noch Mittelwärme von 20° C. annehmen, so wie auch das isohyphile Vorkommen des Pisangs, der Farnbäume und so vieler anderer Tropenformen beweist, dass die Temperatursphäre der Amentaceen und Coniferen der Sunda-Inseln eine ungleich höhere ist, als bei denjenigen Arten dieser Familien, welche die gemässigte Zone bewohnen. So giebt J. für die Region von *Pinus Merkusii* (3000'—4500') Mittelwärmen von 19° bis 21°, 5 C. an: aber es bleibt zweifelhaft, wie diese Werthe gefunden wurden und ob es nicht vielmehr vereinzelter Thermometer-Messungen sind.

Mit den bis jetzt erörterten Erscheinungen darf eine andere Thatsache nicht in gleiche Kategorie gestellt werden, die ihnen sehr ähnlich ist, aber doch von ganz verschiedenen Ursachen abhängen kann: die Ausbreitung der Baumvegetation im Gebirge überhaupt.

Die Baumgrenze nämlich scheint im nördlichen Sumatra nicht jene Depression zu erleiden, welche bei einzelnen Arten von Bäumen stattfindet. Die schon oben erwähnte Beobachtung von Korthals, der erst in der Höhe von 9000' die Formation der Thibaudien verschwinden sah, deutet an, dass die obere Baumgrenze in ähnliche Niveaugrenzen eingeschlossen ist, wie in Java. Dort findet sie sich regelmässig bei 7000' und steigt local am Pang-Gerango nach J. bis 9200'. Ich habe früher (Jahresb. f. 1844 S. 383) als auf eine schwierig zu erklärende Thatsache darauf hingewiesen, dass am Himalayah in einer Höhe von mehr als 10000' noch Hochwälder vorkommen und dass sie in Java in einem tieferen Niveau verschwinden. Seitdem sind mehrere analoge Erscheinungen bekannt geworden, aus denen ich geschlossen habe, dass die Baumgrenze nicht minder durch Trockenheit des Bodens als durch verminderte Wärme herabgedrückt werden kann. Wo ein Baum nicht die Menge von Feuchtigkeit aus dem Boden aufsaugen kann, die erforderlich ist, den enormen Verdunstungsprocess seiner Laubmasse zu unterhalten, da muss der Wald aufhören. Ueber dem Niveau von 5000' nimmt in allen Breiten der Dampfgehalt der Athmosphäre rasch ab. Daher sind Schneefelder erforderlich, um einen Wald in Höhen von mehr als 6–7000' zu speisen. Der Himalayah hat den Vorzug, dass in der trockenen Jahreszeit, wo die Vegetation der Ebenen ruht, die oberen Baumregionen um so reichlicher vom schmelzenden Schnee bewässert werden. Daher steigt hier der Wald so hoch empor. Sumatra hat dieselbe Gebirgsbildung, wie Java: auf beiden Inseln wird die Baumgrenze durch die Trockenheit schneeloser Bergkegel herabgedrückt. Die Configuration und absolute Höhe der Gebirge erklärt die anscheinend so regellose Vertheilung der Baumgrenzen in den verschiedenen Breiten des wärmeren Erdgürtels.

### I. Formationen an der Westküste.

1. Mangrovewälder, Eine seichte Abdachung der Küste erzeugt sie. Den Schlamm Boden bis zur Fluthlinie bedeckend, tragen dieselben wesentlich zu der an diesen Küsten stetig fortschreitenden Landbildung bei, indem die angespülten Sandtheile während der Ebbe von dem freistehenden Wurzelsystem der Rhizophoren zurückgehalten werden. Dass die Keimung auf dem mütterlichen Stamm allen Mangrovebäumen gemeinsam sei, erklärt K. teleologisch daraus, dass die Samen auf dem weichen Schlamm sich nicht entwickeln und vom Wasser fortgespült werden würden. Später nachdem sich die gitterähnlichen Wurzelstützen gebildet, lösen sich die neuen Stämme von den alten ab. So sehr auch die grossen, pyramidalen Kronen der Brugniera von den mit weissen Blumen überladenen Aegiceren abweichen, so bilden doch die Stämme des Mangrovewalds ein geschlossenes Laubdach, worin alle Bäume dieselbe Höhe erreichen. (Diese beträgt nach J. 40–45'; die Stämme stehen dicht; der sumpfige Boden ist für den Menschen unzugänglich: ein ewiger Schatten ruht

auf dem bräunlichen Wasserspiegel, der unter den Bäumen sich oft meilenweit ausdehnt. J. 1. S. 92.)

2. Dünenvvegetation. Innerhalb des Mangrove-Waldes kommen häufig sandige Uferstrecken vor, deren feiner Sand durch kriechende Rhizome mit laubreichen Stengeln zusammengehalten wird: besonders durch *Elymus*, ferner durch eine sehr verbreitete, niedrige Polygonee (*Chamissoa*), durch *Crotalarien* und verschiedene Lianen.

3. Casuarinenwald. Derselbe bedeckt den Küstensaum da, wo mit dem Schlamm auch die Rhizophoren fehlen: ebenso gesellig, wie diese, lassen die Casuarinen-Bäume ihre pyramidalen Kronen von blattlosen Ruthen beweglich im Winde schweben. (Ihre luftig und schlank emporstrebenden Wipfel sind mit dem Lärchenbaum vergleichbar und sie ragen hoch über das gelblich grüne Laubdach des nahen Mangrovewalds hervor. J. 1. S. 94.) Wenig Nahrungsstoff bedürftend, lassen die Casuarinen mehreren andern Bäumen Raum zur Entwicklung, namentlich einer schönblättrigen Guttifere (*Calophyllum*) und dem grossblumigen *Hibiscus tiliaceus*.

4. Guttiferenwald. An anderen Orten werden diese Guttiferen häufiger, verdrängen die Casuarinen, gesellen sich mit anderen Baumformen und gewähren nun am Strande das Bild des üppigen Tropen-Mischwaldes, der aus der Verbindung mannigfaltiger Arten seinen Charakter herleitet. Die secundären Baumformen des Guttiferenwaldes, in der Lorbeer-Gestalt des Laubes übereinstimmend, gehören besonders zu den Familien der Combretaceen (*Terminalia*), Apocynen (*Cerbera*) und Myrsinen (*Ardisia*). Uebrige Bestandtheile: Unterholz aus Leguminosen (*Guilandina*), Sapindaceen (*Schmidelia*), Euphorbiaceen (*Glochidion*), Acanthaceen (*Barleria prionitis*); Lianen z. B. Leguminosen (*Abrus*), Dilleniaceen (*Tetracera*); Kräuter z. B. *Desmodium* und *Cassia herpetica*, Spermaceen und *Hedyotis*.

5. Vegetation der Sümpfe. Die morastigen Alluvialbildungen, welche nur bei hoher Fluth durch austretende Seearme unter Wasser gesetzt werden, sind mit einem Humin erzeugenden Rohr (*Arundo*) und steifem Farnkraut (*Acrostichum diversifolium* J. S. 21) bedeckt; dazwischen entwickeln sich hier und da grosse, weissblumige Zwiebelgewächse (*Crinum*, *Panacratium*). (An anderen Orten ist die Sumpfbekleidung vorzüglich von Cyperaceen nebst Restiaceen gebildet). — Werden die Sümpfe nicht vom Meere aus, sondern durch Bäche mit süßem Wasser gespeist, so entsteht ein Uferwald von einer schönblumigen Myrtacee (*Barringtonia*), in deren Schatten viele krautartige Gewächse erscheinen, namentlich: Onagrarien (*Jussieua*), Scrophularineen (*Herpestes*, *Limnophila*), Acanthaceen (*Hygrophila*), Aroideen; ferner verschiedene Wasserpflanzen (*Sagittaria*, *Utricularia*, *Chara*). — Wird der Boden längs des Ufers trockener, so erscheinen Palmengehölze (*Caryota*, *Areca*, *Nipa*). Hier entwickeln

sich auch häufig einzelne Bäume der Gebirgsregionen aus herabgeschwemmten Samen ebenso freudig, wie an ihrem natürlichen Standort, und dasselbe gilt von anderen Gebirgspflanzen, z. B. von einer bis in die höchsten Bäume kletternden Nepenthes-Art. In solchem Ufer-Walddickichte ist es schwer wegen der dornigen Palmianen einzudringen, die sich überall ausbreiten (*Plectocomia* und *Daemonorops*).

## II. Gebirgsregionen der Westküste.

A. 0'—500'. Region von *Myrtus* und *Ficus*. Dies sind nach K. die Hauptbestandtheile des unteren Waldgürtels. Die übrigen Bäume gehören besonders zu den *Terebinthaceen*, *Sapindaceen*, *Guttiferen*, *Hypericineen*, *Dilleniaceen*, *Araliaceen*, *Artocarpeen*: zuweilen finden sich einzelne Eichen. Palmianen sind allgemein (*Calamus*, *Gomutus*).

B. 500'—6000'. Eichenregion. Eichen mit ungetheilten Blättern herrschen durch Menge der Arten und Individuen. Ihre charakteristischen Begleiter sind die *Dipterocarpeen*bäume, die gleichfalls Lorbeer-ähnliche Blätter besitzen, nördlich vom Aequator durch den Campherbaum (*Dryobalanops*), südwärts durch *Dipterocarpus* vertreten. Sie gehören zu den grössten und schönsten Baumgestalten des indischen Archipels: „auf gigantischem, weissberindetem Stamm tragen sie ihre weit ausgebreitete Krone mit zierlichem, aber breitem, geripptem Laub“; die abgefallenen, Vanille duftenden Blüten bedecken den Boden des Waldes umher. (Der Campherbaum erreicht die seltene Höhe von 200 Fuss und übertrifft hierin den *Liquidambar* der Rosamala-Wälder Java's: ein gefälltter Stamm von drei Viertel jener Höhe mass an seinem Grunde  $7\frac{1}{2}$  Fuss im Durchmesser. Der feste, reine Campher wird in kleinen Massen im Innern der Stämme gefunden, „in spaltenähnlichen Höhlungen“: ein Stamm kann davon  $\frac{1}{4}$  bis 1 Pfund enthalten, aber oft findet man auch gar keinen, indem die regelmässige Secretion in unreiner, halbflüssiger Form zu erfolgen scheint. J. 1. S. 108.)

Uebrige Bestandtheile des Eichenwalds nach K.: Bäume aus den Familien der *Leguminosen*, *Sapindaceen*, *Meliaceen*, *Bombaceen*, *Guttiferen*, *Magnoliaceen*, *Rubiaceen* (*Nauclea*); Unterholz von höchster Mannigfaltigkeit, namentlich *Melastomaceen*, *Euphorbiaceen*, *Anonaceen*, *Rubiaceen*, *Myrsineen*, *Urticeen*; Lianen in ihren verschiedenen Wachstumsformen, z. B. *Leguminosen* (*Bauhinia*), *Melastomaceen*, *Ampelideen*, *Anonaceen* (*Uvaria*), *Apocyneen*; Epiphyten z. B. *Loranthaceen*, *Asclepiadeen* (*Hoya*), *Piperaceen*, *Orchideen*, *Aroideen* (*Pothos*), Farnkräuter, *Hymenophyllen*, *Jungermannien*.

Die feuchten Thalschluchten des Gebirgs sind der vorzüglichste Wohnort der Farne: hier bilden nicht selten die Farnbäume Gehölze auf den Flussinseln. Aufwärts folgen sich der Reihe nach: *Gymnosphaera*, *Chnoophora*, *Cyathea*, *Cibotium* (6000').

An den Felsen des Gebirgs bedeckt sich das verwitternde Gestein zuerst mit *Marchantien*; ihnen folgen später kleine Farne (*Hy-*

menophyllum und Trichomanes), zuletzt Kräuter und niedriges Ge-  
sträuch, namentlich Melastomaceen (Phyllagathis, Sonnerila), Cyrtan-  
draceen, Piperaceen (Peperomia) und Aroideen (Aglaomena).

C. 6000'—9000'. Region von Podocarpus und Thibaudia. Den obersten Waldgürtel bildet ein Mischwald ohne herrschende Baumformen: K. möchte ihn durch die Ternstroemiaceen charakterisieren, weil mehrere Gattungen dieser Familie sehr verbreitet sind. Allein da die Region auch Podocarpen erzeugt, wiewohl in geringerer Häufigkeit, so wird es zur Vergleichung mit Java und anderen Floren zweckmässiger sein, sie hiernach zu bezeichnen.

Der Wald besteht überhaupt aus Ternstroemiaceen (Cleyera, Gordonia, Schima, Eurya), Meliaceen, baumartigen Eupatorien, Laurineen, Feigen, Eichen und Podocarpen.

Dann folgen, wie in Java, hohe Gebüsche von Ericen (Thibaudia, Bongsoa) und von Myrica. — Endlich bewohnen die trockenen Lavafelder gesellige, baumartige Gnaphalien nebst fragilen Gleichchenien (9000'), auch einzelne alpine Formen von Ranunculus und Viola auf Rasen von Poa.

III. Die Savane im Innern des nördlichen Sumatra (nach J.). Es ist schon bemerkt, dass die Gebirgslandschaften der Batta's (3000'—5800') und ihre gegen 4000' hohen Hochflächen von ähnlichen Urwäldern bedeckt sind, wie die Westküste. Nur die durch Cultur einst gelichteten Blössen stellen mitten im Walde scharf umschlossene Grasmatten dar, die sogenannten Alang-Felder, die wie in Java die gesellige, gewöhnlich 3' hohe Imperata Koenigii, untermischt mit einigen Verbenaceen und Melastomen, bekleidet (S. 107) und wo erst spät der Wald sich zu verzüngen pflegt. Aber auf der anderen Seite grenzt an das Hochland eine verschiedene, für den indischen Archipel fremdartige Naturform. Am Ostgehänge der Bergketten und überhaupt im höher gelegenen Theil des östlichen Flachlandes dehnt eine weite Savane sich aus, wo nur selten ein Psidium-Strauch oder eine Baumgruppe sichtbar ist, ein grosses Alang-Feld, eine nur durch die Uferwäldungen der Flüsse unterbrochene Grasebene. Hier ist das Alanggras (Imperata Koenigii) eine ursprüngliche Bildung, nicht wie in den Waldregionen eine Folge der Cultur. Dasselbe bildet eine 3 bis 3½ Fuss hohe, zusammenhängende, fast undurchdringliche Gramineendecke, stellenweise mit dem höheren, 7 bis 10 Fuss hoch emporschiessenden Glagagrass (Saccharum spontaneum L. nach Hasskarl) wechselnd oder mit einigen anderen Gräsern und einer kleinen Pteris gemischt.

Junghuhn findet die Ursache dieser Savanenbildung in der Mischung des Bodens, der aus weisslichem, harten Thon oder unfruchtbarem Mergel bestehe. Diesen geringeren Humusgehalt, diese verminderte Feuchtigkeit der Erdkrume halte ich vielmehr für Wirkung als Ursache der Waldlosigkeit und möchte sie aus allgemeinen Bedingungen erklären. Ueberall finden wir unter den Tropen, in Süd-

amerika, in Indien, in Afrika Savanen da, wo eine trockene Jahreszeit den Boden lange Zeit austrocknet, Urwälder dort, wo derselbe die Feuchtigkeit bewahrt, sei es in Folge von Niederschlägen oder durch die Einwirkung der Flüsse und des Meers. Java hat mit der Westküste und den Gebirgen Sumatra's gemein eine Vertheilung der atmosphärischen Niederschläge über das ganze Jahr, indem beiderlei Monsune den Wasserdampf vom Meere herheiführen. Daher besitzen diese Gegenden keine Savanen. Junghuhn bemerkt selbst, dass es hier, wie auf den meisten übrigen Inseln des indischen Archipels, das ganze Jahr hindurch häufig regnet, ohne jene Extreme von Hitze und Trockenheit, welche das Clima auf dem indischen Festlande mehrere Monate lang unerträglich machen (Bd. 2. S. 187): in den Gebirgen von Batta seien alle Jahreszeiten gleich feucht, man nehme keinen Einfluss der Moussons wahr, das Clima, unbeständiger, als an der Nordseite von Java, hindere das Gedeihen der Fruchtbäume. Nun ist aber die Lage der Savane von Sumatra eine völlig verschiedene: dem nordöstlichen Fusse des Hochlandes muss der Monsun, der in den Waldregionen des Gebirgs seine Feuchtigkeit entladet, eine trockene Jahreszeit bringen. In der Ebene wiederholen sich auch hier die klimatischen Erscheinungen des nördlichen Indiens: ein halbjähriger Wechsel heiteren Himmels und atmosphärischer Niederschläge, welche die Vegetation der Savane zur Entwicklung treiben.

Erst auf halbem Wege von dem Gebirge zur Küste der Strasse von Malakka wird die östliche Tiefebene Sumatra's wieder waldig, weil hier der Boden wegen niedriger Lage Sümpfe zu erzeugen beginnt, die bis an das Meer reichen: daher von hier aus schon die Wälder von Rhizophoren und Nipa beginnen, die wegen ihres Wassers ebenso unbewohnbar sind, wie die Savane „wegen ihrer Dürre und Trockenheit“ (Bd. 1. S. 155). — Am entgegengesetzten Rande der Savane, wo sie an die Gebirgswälder grenzt, sah J. eine 15 bis 20 Fuss hohe Gesträuchformation, von einer haideähnlichen *Baeckea* (*B. ericoides* Schlechtd.) gebildet, deren Endzweige herabhängend im Winde schaukeln und die der Reisende irrig für eine *Erica* hielt, wobei er bemerkt, die Gegend habe einen fast südafrikanischen Charakter (I. S. 157). Ebenso hielt er eine auf dem nördlichen Sandsteingebirge der Batta-Hochlande gefundene Conifere (*Dacrydium elatum*) für ein baumartiges *Lycopodium*. (v. Schlechtendal in Bot. Zeit. f. 1846. S. 721 u. 753.)

Uebersicht der hauptsächlichsten Culturgewächse und vegetabilischen Producte Sumatra's. Die wichtigsten Cerealien sind Reis und Mais, die bedeutendsten Ausfuhrproducte Pfeffer und Kaffee (K.). Der Reis wird in sehr verschiedenen Spielarten sowohl auf bewässertem, als trockenem Boden gebaut. Die Vegetationszeit beträgt  $5\frac{1}{2}$ —6 Monate, in ungünstigem Clima 7 Monate, bei einzelnen Spielarten sogar nur 4 Monate. Auf den meisten Feldern wird mit Reis und Mais gewechselt und häufig in demselben Jahr einmal die eine

und einmal die andere Frucht geerntet. Der Ertrag des Reis ist 30—50fältig, zuweilen 70—80fältig. Beim Mais, der besonders im Gebirge gebaut wird, dauert die Vegetationszeit 5—6 Monate; der Ertrag ist 300fältig, zuweilen noch grösser (J.). — Andere Nahrungspflanzen: Bataten auf sandigem Boden, *Dioscorea alata* und *triphylla*, *Caladium esculentum*, Kartoffeln erst seit einiger Zeit, *Cucumis*, *Cucurbita Citrullus*, *Dolichos*. Gewürz- und Handels-Pflanzen: *Piper nigrum*, *P. Betel*, *Capsicum*, Kaffee, Tabak, Campherbäume, *Laurus Cassia*; *Gossypium* und *Indigofera*. Fruchtbäume: *Musa* und *Carica* *Papaya* allgemein; seltener *Cocos*, *Arenga saccharifera*, *Areca* *Catechu*, *Citrus medica*; im wilden Zustande *Duris zibethinus*, *Psidium pyrifera*, *Mangifera indica*, *Ficus*. (J.)

De Vriese hat wiederum einige der von Junghuhn auf Sumatra entdeckten Pflanzen bekannt gemacht (*Bijdragen tot de Kenniss der Flora van Sumatra in: Nederlandsch Kruidkundig Archief* 1. p. 1—19).

Die neuen Arten gehören zu den Gruppen der Farne (1), *Lycopodiaceen* (1), *Araliaceen* (3). Die übrigen hier aufgeführten Pflanzen (20) waren schon bekannt.

Moritz hat ein systematisches Verzeichniss der von Zollinger in den J. 1842—44 auf Java gesammelten Pflanzen herausgegeben (*Solothurn*, 1845—46). Neue Arten waren von Zollinger schon während seiner Reise in Batavia publicirt (*Natuur-et Geneeskundig Archief voor Neerlands Indie*. Jahrg. 1—3). Eine umfassende Darstellung dieser Forschungen gab Hasskarl (*Regensb. Flora* 1847. S. 298 u. f.)

Uebersicht der neu aufgestellten Arten mit Ausschluss der als zweifelhaft bezeichneten: etwa 20 Pilze, 1 Flechte, 11 Farne, 1 *Lycopodium*, 1 *Artocarpus*, 1 *Polygonum*, 1 *Thymelea*, 14 *Synanthereen*, 2 *Rubiaceen*, 1 *Oleaceae*, 2 *Gentianeen*, 2 *Labiaten*, 1 *Convolvulaceae*, 2 *Solaneen*, 4 *Acanthaceen*, 2 *Gesneriaceen*, 1 *Primulaceae*, 1 *Myrsineae*, 1 *Ericaceae*, 1 *Umbellifere*, 2 *Ampelideen*, 3 *Loranthaceen*, 1 *Dilleniaceae*, 1 *Crucifere*, 1 *Caryophyllee*, 1 *Guttifere*, 1 *Meliaceae*, 5 *Euphorbiaceen*, 1 *Xanthoxylee*, 1 *Geranium*, 4 *Melastomaceen*, 1 *Rosaceae*, 18 *Leguminosen*.

Bemerkungen über javanische Farne, besonders nach Zollinger's Sammlungen, sind von Kunze publicirt worden (*Bot. Zeit.* 1846. S. 417—426. 441—447. 457—463. 473—478): 22 neue Arten werden beschrieben.

Beiträge zur botanischen Topographie von Java: Bleeker zur Topographie Batavia's (*Natuurk. Archief voor Neerlands Indie* 1844 und 1845: übersetzt im *Moniteur des Indes* 1847—48, extrahirt in *Regensb. Flora* 1847. S. 87—91): mit

Angaben über die Flora und Fauna von Batavia; Zollinger Excursion nach dem Berge Salak (das. 1844); Korthals botanische Bemerkungen über den mit dem Pang-Gerango verbundenen Berg Gedé (Nederl. Kruidkundig Archief 1. p. 117—133): hier folgen die Eichen dem Rosamala-Walde erst bei 5000'; derselbe über den Fundort des *Dipterocarpus Baudii* (das. p. 134—139).

Die Bemerkungen von Korthals über das Delta von Banjermassing auf Borneo sind grösstentheils geographischen Inhalts (das. p. 20—45): die Wälder aus gemischten Baumformen mit Rotang-Lianen sind denen von Java und Sumatra ähnlich.

Von Blanco's Flora der Philippinen (Manila, 1845) erschien nach dem Tode des Verfassers eine zweite, verbesserte und vermehrte, jedoch ziemlich unbrauchbare Ausgabe (vergl. Recens. in Bot. Zeit. 1847. S. 554).

### III. A f r i k a.

Von der botanischen Abtheilung des von der Expedition französischer Gelehrten nach Algerien herausgegebenen Kupferwerks sind uns die sechs ersten Lieferungen zugekommen (Exploration scientifique de l'Algérie pendant les années 1840, 41, 42. Botanique par Bory de St. Vincent et Durieu de Maisonneuve. Paris, 1846. Livr. 1—6. 240 pag. in gr. 4. u. 36 tab.).

Diese Lieferungen enthalten nur Zellenpflanzen. Die Algen, gegen 220 Arten, sind von Montagne vortrefflich bearbeitet; den übrigen Inhalt bilden 32 Diatomeen, 21 Collemaceen und der Anfang der Lichenen (37). Die Kupfer, von Vaillant gezeichnet, sind ausgezeichnet und stets von mikroskopischen Analysen des Fruchtbauers begleitet. — Die merkwürdigste Entdeckung ist auf Taf. 34 dargestellt, jedoch im Texte noch nicht erläutert: *Duriaea helicophylla* Bor. und Mont. Dieses Gewächs ist vom Ansehen eines *Mnium*, aber die Blätter sind zu einer einzigen, breiten, schraubenförmig am Stengel in dessen ganzer Länge mit etwa sechsmaliger Windung herablaufenden Membran zusammengeflossen; die Früchte scheinen Algenfrüchte zu sein und treten in 2 Formen, ähnlich wie bei *Chara*, auf, die eine am Stengel, die andere am obern Theil des Laubrandes, in gelbrother Farbe.

v. Martius hat seine Ansichten über die pflanzengeographische Eintheilung des tropischen Afrika's dargestellt und

zunächst die Flora von Guinea nach den Quellschriften ausführlich charakterisirt (besonderer Abdruck aus den Münchener gelehrten Anzeigen. 36 S.).

Dies ist eine Fortsetzung seiner im J. 1839 begonnenen Untersuchungen über die Verbreitung der Palmen in der alten Welt und die Ergebnisse gelehrter Forschung über das Areal von 7 in Guinea vorkommenden Palmen bilden einen beträchtlichen Theil der Abhandlung. *Elaeis guineensis* findet sich von 15° N. Br. bis 15° S. Br., nicht selten in zusammenhängenden Wäldern, namentlich im Delta des Niger; *Phoenix spinosa* Tonn. wächst besonders nördlich vom Aequator und verbreitet sich bis Senegambien; *Borassus aethiopum*, welche der Verf. von *B. flabelliformis* unterschieden hat, scheint weniger allgemein vorzukommen: sie wächst in Senegambien, an der Gold- und Slavenküste und wahrscheinlich auch in Congo; *Raphia vinifera* ist nur stellenweise häufig, besonders in Congo, doch auch in Niederguinea angetroffen; die nubische *Hyphaene thebaica* ist ohne Zweifel identisch mit einer Palme, welche Thonning bei Aguapim an der Goldküste sah; die Cocospalme scheint erst spät angesiedelt zu sein; die Form der Palmlianen repräsentirt in Westafrika *Calamus secundiflorus*. — R. Brown's Untersuchungen über das ursprüngliche Vaterland der tropischen Kulturgewächse werden vom Verf. wiederaufgenommen. Als afrikanisch betrachtet er folgende: *Sorghum vulgare* und mehrere andere Arten dieser Gattung, *Pennisetum typhoideum* DC., *Colocasia antiquorum*, *Gossypium herbaceum*, *Voandzeia subterranea*. Asiatischen Ursprungs scheinen: der Pisang, *Dioscorea sativa*, Reis, Zuckerrohr, *Tamarindus indica*, Citrus, die Wassermelone und andere Cucurbitaceen, *Cajanus edulis*. Aus Amerika stammen: Mais, *Psidium pyrifera* und *pomifera* (Guajaven), *Capsicum*, Tabak, *Caladium esculentum* und andere Aroideen, *Anona squamosa* und *reticulata*, *Carica Papaya*, *Manihot utilissima* und Aypi, die Bataten und wahrscheinlich auch *Arachis hypogaea*.

Das auf der unglücklichen Niger-Expedition von Th. Vogel geführte Tagebuch ist in einer englischen Uebersetzung publicirt worden (Lond. Journ. of Bot. 1846. p. 621—644. — 1847. p. 79—106). Seine Sammlungen wurden erst später bearbeitet.

Die Beobachtungen an der afrikanischen Westküste wurden in den Monaten Juli bis September gemacht und beziehen sich auf einige Punkte an der Pfeffer- und Goldküste, so wie auf das Nigerdelta. Bei Grand-Bassa an der Pfefferküste gab die Oelpalme der Gegend den Charakter. Sie bildet mit verschiedenen *Ficus*-Arten die Hauptmasse des Waldes, dessen Unterholz aus dicht verwachsenen Rubiaceen besteht, mit Lianen von Leguminosen, *Cissus*, *Banisteria* und *Gloriosa superba*. Auf den oben am Stamm der Oelpalme stehen bleibenden Ueberresten des Blattstiels siedeln mannigfaltige Epiphyten

sich an, die hier im Schatten des Laubdachs freudig vegetiren, z. B. Farne, Pothos, Commelina, kleine Rubiaceen und Leguminosen. Die Flussufer bewohnen Mangrovewälder von Rhizophora und Avicennia, nebst Unterholz von Conocarpus und einer Leguminose (*Drepanocarpus hamatus*); in anderen Sümpfen herrscht *Pandanus Candelabrum* mit einer Anona. Das sandige Ufer des Meers bedeckt ein niedriges, anderthalb Fuss hohes Leguminosengestrüpp (*Stylosanthes*).

In den Hügelgegenden an der Goldküste traf der Reisende Gestrüch-Formationen und Savanen. Die Gestrüche waren manns-hoch und bestanden bald aus Mimosen und anderen Leguminosen, bald vorzüglich aus Rubiaceen, mit Convolvulaceen und andern Lianen durchwoben. — Bei Accra liegt eine Savane von Gräsern und Cyperaceen, worin mannigfaltige Leguminosen-Sträucher, so wie einzelne Bäume nicht fehlen: unter den letzteren *Bombax*, *Borassus* und *Euphorbia drupifera*, die auf dem Gipfel der nackten Zweige ein Paar steife, spatelförmige Blätter trägt.

Auch das Nigerdelta hat einen ähnlichen Charakter, nur dass die Ufer aus Mangrovewald bestehen. Mit den Rhizophoren sind auch andere Bäume, wie *Bombax* und *Elaeis*, gemischt und diese alle gewöhnlich bis zur Spitze mit Epiphyten behangen. Die Gestrüch-Formation bestand hier aus *Chrysobalanus Icacó* und *Ecastophyllum Brownii*, gemischt mit *Melastomen*, Rubiaceen und *Scoparia*. Selbst hier gab es stellenweise Savanenbildungen, jedoch aus manns-hohen Glumaceen gebildet und von Lianen (z. B. *Convolvulus*, *Cassytha*) dicht durchwoben. — Wo mit der Fluth die Mangrovewälder aufhören, und dies ist schon wenige Meilen von der See der Fall, da ist der Fluss mit Gehölzen der Oelpalme eingefasst. Es ist ein niedriger Wald, aus welchem diese 60' bis 80' hohen Palmen hoch emporragen: die übrigen Bäume sind höchst mannigfaltig. Oft wird die Waldlinie durch Rohrdickichte (*Sorghum*) vom Flusse abgesondert. Weiter aufwärts folgen 1000' — 2000' hohe Bergketten dem flachen Delta. Einer dieser Berge, der Pattéh, nach dessen Besteigung der Reisende zuerst ernstlich erkrankte, war mit Gestrüch bewachsen, woraus wiederum einzelne Bäume hervorragten: hier namentlich *Adansonia*, *Spondias*, eine Mimosee (*Parkia*) nebst der Rubiacee *Sarcocephalus*.

Zeyher hat über seine letzte Reise ins Kaffernland einen Bericht gegeben, der, zwar noch unvollendet, uns von Uitenhage doch schon tief ins Innere bis 28° S. Br. führt und aus dem von Drège dem Catalog der Z.'schen Sammlung beigefügten Standörterverzeichnis weiter vervollständigt werden kann (Lond. Journ. of Bot. 1846. p. 109—134 und 313—314 und Drège in der *Linnaea* Bd. 19. S. 583—680).

Die Darstellungen von Bunburg und Krauss über den eigenthümlichen Vegetationscharakter des östlichen Theils der Capkolonie finden hier ihre allgemeine Bestätigung. Die Umgebungen von Uiten-

hage sind waldig, aber die Bäume, die zu zehn verschiedenen Familien gehören, werden selten höher als 20 Fuss. Die höchsten Bäume sind *Schotia speciosa*, *Crocoxylon excelsum* Eckl. (Celastrinee), *Ptaeroxylon utile* Eckl. (Sapindacee), *Pappea capensis* Eckl. (Erythroxylee). Dornige Lianen machen diese Walddickichte fast unzugänglich, in denen der afrikanische Büffel mit verschiedenen Antilopen wohnt. Gut bewaldet ist namentlich der Ado, ein Höhenzug unweit der Algoa-Bai, wo auch *Podocarpus Thunbergii* und *Fagara armata* (Xanthoxylee) auftreten. Hier folgen über dem Walde Gesträuchformationen und dies ist überhaupt an den Gehängen der Fall, wo der feuchte Seewind nicht mehr einwirkt, der die Waldungen an der Südküste des Caplandes erzeugt. So ist schon das nahe Randgebirge der unteren Karro-Terrasse, wo der Fluss von Uitenhage, der Zwartkops-Rivier, entspringt, grösstentheils mit Gesträuchdickichten bedeckt und nur in den feuchteren Schluchten bewaldet. Jenseits dieser Bergkette beginnt sogleich der Steppencharakter, durch fleischige Euphorbien, *Mesembrianthemum*, *Stapelia*, *Aloe* und *Crasulaceen* ausgedrückt, mit denen zahlreiche *Synanthereen*, *Hermannien* und *Pelargonien* in Gemeinschaft wachsen.

Der Reisende zog von Grahamstown am grossen Fisch-Flusse stromaufwärts nach Norden und gelangte auf diesem Wege auf die obere Karro-Terrasse, auf die Hochebenen am oberen Gariep (4—6000'). Noch ehe das Quellengebiet des Fischflusses erreicht wurde, begannen die unermesslichen Gras-Savannen, die sich in diesem Theile Afrika's bis zum Wendekreise, d. h. so weit man überhaupt vorgeedrungen ist, in einförmigem Charakter ausdehnen (32° — 24° S. Br.). Nur die *Acacia capensis* bildet hier und da Baumgruppen, die das offene Weideland beschatten, so wie auch die Stromufer von Weidengehölzen eingefasst werden. Diese Savannen sind eine Wirkung des herrschenden Passatwindes, dessen Feuchtigkeit die vorliegenden Randgebirge auffangen: hier wechselt regelmässiger als in der Capkolonie eine trockene Jahreszeit mit Sommerregen und somit reichen die Verhältnisse eines tropischen Klima's im Innern des Continents noch weiter nach Süden, als an der Küste von Natal.

In diesen Savannen bilden die Gramineen meistentheils den Hauptbestandtheil der Flora. Am Caledon, einem Zuflusse des Gariep, standen (30° S. Br.) die Gräser während der Regenzeit 3 bis 4 Fuss hoch (*Andropogon* und *Anthistiria*); die häufigsten Kräuter waren *Hibiscus*, *Hermannia*, *Phaseolus*, *Dolichos*. In der trockenen Jahreszeit ist die Vegetation der Savane vollständig unterbrochen. Das Niveau scheint auf den Vegetationscharakter dieser ebenen und von Bergketten geschützten Hochebenen nicht bedeutend einzuwirken. Am höchsten, ungefähr 7000' hoch, liegen die Ebenen an der nordöstlichen Wasserscheide des Gariep-Gebiets und hier (26° S. Br.?) kamen noch einige *Proteaceen* vor. — Der nördlichste Standort, welcher in dem Verzeichnisse erwähnt wird, dessen Lage mir indes-

sen nicht näher bekannt ist, heisst Machalisberg. Dort scheint der Charakter des Landes zum ersten Male zu wechseln: denn es wird angeführt, dass daselbst, im Niveau von 6—7000', tropische Wälder von Leguminosen und Combretaceen mit der offenen Gras-Savane wechseln. Es wird von hohem Interesse sein, hierüber nähere Nachweisungen von dem Reisenden zu erhalten.

Die Orchideen der Capflora hat Sonder nach den Sammlungen von Ecklon und Zeyher bearbeitet (Linnaea 19. S. 71 bis 112). Dies sind 163 Arten, von denen ungefähr der vierte Theil neu ist.

#### IV. Inseln des atlantischen Meers.

Da die Systematik der canarischen Flora in dem Werke von Webb und Berthelot nunmehr, mit Ausnahme der Cichoraceen und Gräser, vollendet ist, so wird es zeitgemäss sein, einen Ueberblick über den Reichthum der einzelnen Familien, so wie über das Verhältniss der endemischen Formen dieses Archipels zu geben. (Vergl. Bericht f. 1840).

Die Gesamtzahl der Phanerogamen wird sich nicht weit über 900 Arten belaufen und von diesen ist ungefähr ein Drittel endemisch, von diesem Drittel wiederum ein Zehntel nach Madera verbreitet. Berücksichtigen wir hierbei, wie sehr unter den endemischen Arten die Holzgewächse überwiegen, also gerade diejenigen Formen, die durch Wanderungen sich auszubreiten am wenigsten geschickt sind, so wird hierdurch die häufig ausgesprochene Erwartung einer künftig nachzuweisenden Verwandtschaft der canarischen Flora mit der des südlichen Atlas am entschiedensten beseitigt. Während die europäischen Bäume, abgesehen von der nur durch Kultur in Portugal eingeführten *Persea indica*, durchaus fehlen und von nordafrikanischen Baumformen nur die Dattelpalme sich angesiedelt hat, zählen wir folgende 17 endemische, zum Theil hochstämmige Arten: *Ilex platyphylla* W. B. und *canariensis* Poir. (beide 20' hoch), *Pittosporum coriaceum* Ait. (12—20'), *Visnea Mocanera* L., *Arbutus canariensis* Duh. (20'), *Notelaea excelsa* W. B. (20—40'), *Pleiomeris canariensis* W. B. (niedriger Baum), *Heberdenia excelsa* Bks. (30—40'), *Phoebe Barbusana* W. B. (60'), *Persea indica* Spr. (60'), *Oreodaphne foetens* Ns. (70'—100'), *Laurus canariensis* W. B. (60'), *Salix canariensis* Sm. (20'), *Faya fragifera* W. B. (20'—25'), *Juniperus Cedrus* W. B. (hoher Baum), *Pinus canariensis* DC. (hoher Baum), *Dracaena Draco* L. — Zu den höhern Sträuchern können gegen 80, zu den Halbsträuchern oder suffrutescirenden Pflanzen etwa 120 endemische Arten gezählt werden. Rechnen wir dazu noch die holzigen Lianen (12) und die succulenten Sträucher, welche zwar theilweise auch in Afrika vorkommen, aber von denen doch 4 Arten endemisch sind, so wird ein

Verhältniss der Holzgewächse zu den endemischen Kräutern wie  $2\frac{1}{2}:1$  angenommen werden dürfen. — In Bezug auf die endemischen Holzgewächse sind ferner folgende Verhältnisse charakteristisch: 1. Sträucher aus Gruppen, die in Europa grösstentheils krautartig bleiben: 2 Malvaceen, 5 Hypericineen, 4 Cruciferen (*Dichroanthus* und *Descurainia*), 1 Rutacee, 3 Trifolieen (*Lotus spartioides*: 10' hoch), 3 Rubiaceen, 1 *Centaurea* (*C. arborea*, 12' hoch, auf Palma), 7 Convolvulaceen (darunter 4 holzige Lianen, 3 aufrechte *Rhodorrhiza*-Sträucher), 9 Boragineen, 1 *Globularia* (6—10' hoch), 2 *Solanum*-Arten, 2 *Plantago*-Arten, 2 Chenopodeen (*Atriplex* und *Bosea*), *Euphorbia mellifera* (zuweilen bis 30' hoch), 2 Urticeen, 7 Smilaceen (holzige Lianen und *Asparagus*-Sträucher, *A. umbellatus* auch zu den Lianen gehörend). 2. Endemische Sträucher vom Typus europäischer Holzgewächse: 1 *Cistus*, 2 Potericeen (*Bencomia*), 12 Genisteen, 1 *Cneorum*, 3 Rhamneen, 1 Celastrinee (*Catha*), 1 *Bupleurum*, 2 Caprifoliaceen, 1 Ericace (*Clethra*), 9 Labiaten (*Lavandula*, *Bystropogon*, *Poliiodendron*), 2 *Ephedra*-Arten. 3. Andeutungen tropischer Bildung in *Gendarussa hyssopifolia* und in den succulenten Sträuchern: *Kleinia neriifolia*, *Euphorbia canariensis*, *balsamifera* und *aphylla*. 4. Unter den endemischen Halbsträuchern ist besonders die grosse Zahl holziger Synanthereen (bis jetzt schon 34 Arten) bemerkenswerth und erinnert an die Bäume aus dieser Familie, welche auf anderen oceanischen Inseln auftreten. Unter den canarischen Formen sind besonders die Chrysanthemeen zahlreich. Auf die Synanthereen folgen in der Reihe der Halbsträucher die Labiaten (26, darunter 17 Arten von *Micromeria*) und die Crassulaceen (16).

Uebersicht der canarischen Flora: 12 Ranunculaceen (1 sp. endemisch); 9 Papaveraceen; 4 Fumariaceen; 30 Cruciferen (7 sp. endem.); 4 Resedaceen (2 sp. end.); 8 Cistineen (4 end.); 5 Violaceen (2 end.); 3 Frankeniaceen (1 end.); 1 end. Pittosporacee; 29 Caryophylleen (2 e.); 16 Paronychieen (7 end.); 1 Portulacacee; 3 Lineen; 8 Malvaceen (3 e.); 1 Byttneriacee (*Waltheria*); 1 end. Ternstroemiacee; 8 Hypericineen (7 end.); 10 Geraniaceen (1 e.); 1 Oxalidee; 2 Zygophylleen; 2 Rutaceen (1 e.); 1 end. Celastrinee; 2 end. Illicineen; 3 end. Rhamneen; 3 Terebinthaceen; 1 end. *Cneorum*; 104 Leguminosen (26 end.); 10 Rosaceen (2 end.); 2 Onagrarien; 2 Halorageen; 2 Lythrarieen; 1 Tamariscinee; 3 Cucurbitaceen (2 end.); 29 Crassulaceen (24 end.); 2 Cacteen; 3 Ficoideen; 28 Umbelliferen (bearbeitet von Parlatore, 9 end.); 1 *Hedera*; 2 end. Caprifoliaceen; 13 (3 end.) Rubiaceen; 5 Valerianeen; 5 (3 end.) Dipsaceen; 95 Corymbiferen und Cynaroccephalen (47 end.); 6 (1 end.) Campanulaceen; 4 (2 end.) Ericaceen; 2 (1 end.) Oleineen; 1 *Jasminum*; 3 (1 end.) Asclepiadeen (bearbeitet von Decaisne); 5 (1 end.) Gentianeen (*Ixanthus* ist vergessen); 17 Convolvulaceen (10 end.); 22 (13 end.) Boragineen (bearb. von Decaisne); 58 Labiaten (37 end.); 3 Verbenaceen; 17 (4 end.) Solaneen (bearb. vom jüng. Reichenbach); 24 (3 end.) Scrophularineen; 5 (2 e.)

Orobanchen; 2 (1 end.) Acanthaceen; 2 end. Myrsineen; 4 Primulaceen; 1 end. Globulariee; 9 end. Staticen; 10 (4 end.) Plantagineen (bearb. von Barnéoud); 6 Amarantaceen; 22 (5 end.) Chenopodeen (bearb. von Moquin-Tandon); 1 Phytolacce; 1 end. Bosea; 14 (2 e.) Polygoneen; 4 end. Laurineen; 1 Daphne; 1 Thesium; 1 Aristolochiee; 25 Euphorbiaceen (9 end.); 11 (7 end.) Urticeen; 1 end. Salicee; 1 end. Myricee; 6 Coniferen (4 end.); 1 Palme; 1 end. Typha; 5 (2 end.) Aroideen; 6 (2 end.) Najadeen; 5 (2 end.) Orchideen; 3 (1 e.) Amaryllideen; 6 (1 end.) Irideen; 1 end. Dioscoree; 4 (3 end.) Smilacaceen und 6 (3 end.) Asparageen; 23 (8 end.) Liliaceen; 8 (3 end.) Junceen; 2 Commelyneen; 18 Cyperaceen (1 end.).

### V. A m e r i k a.

Systematische Beiträge zur Flora der vereinigten Staaten: Asa Gray *Chloris boreali-americana*. Illustrations of new, rare or otherwise interesting North American plants Dec. 1. (in Memoirs of the American Academy. Vol. 3. 1846): Abbildungen und Analysen von 8 interessanten Gattungen enthaltend; Sullivant *Musci Alleghanienses* (Columb. Ohio, 1846. 8. 87 pag.): Aufzählung von gegen 300 Laub- und Lebermoosen aus den Alleghani's, darunter 20 neue Arten, die beschrieben werden; Tuckermann an enumeration of North American Lichenes (Cambridge, 1845. 8. 59 pag.). — Beiträge zur Flora einzelner Staaten: Torrey's Flora des Staats New-York (2 Vol. in 4.: Abtheilung der grossen, auf Staatskosten erschienenen Natural History of New York); Emerson a Report on trees and shrubs growing naturally in the forests of Massachusetts (Boston, 1846. 4 Vol. 8. 547 pag. u. 17 tab.): ausführliche Beschreibung der Holzgewächse, mit technischen Anweisungen zum Forstbetrieb und zur Benutzung der Hölzer; Bertoloni Beschreibung einiger neuen Synanthereen aus Alabama (ej. *Miscellanea botanica*. P. 5. 1846.).

Geyer hat seine botanische Charakteristik der Prairien und des Oregon-Gebiets fortgesetzt (Lond. Journ. of Bot. 1845. p. 22—41. 198—208. 285—310).

Dieser Bericht enthält weitere Ausführungen über die Vegetation der im vorigen Jahresbericht charakterisirten Gegenden, liefert aber zugleich einen neuen Beitrag, indem er das waldige Gebiet des oberen Oregon-Stroms, den Schauplatz von Douglas' so ergiebiger Thätigkeit, mit der nackten Prairien-Steppe verknüpft. Die Gebirgszüge und Flüsse erzeugen auch hier den Wald, der den Hoch-

ebenen fehlt, aber da die Berge häufig und der Wasserreichthum gross sind, so wird das ganze Land bei Weitem walddreicher, fruchtbarer und mannigfaltiger in seinen vegetabilischen Erzeugnissen, als die Prairie. Das Klima ist zwar nicht minder continental, als östlich von den Rocky Mountains, aber die grössere, atmosphärische Feuchtigkeit, namentlich im Herbst, gleicht diesen Nachtheil aus und giebt den Pflanzen, abgesehen vom Winter, doch eine weit längere, nur durch einige dürre Sommermonate unterbrochene Entwicklungszeit. — Die Hauptmasse der Wälder am oberen Oregon besteht aus *Pinus ponderosa* Dougl., deren mittlere Höhe 150 Fuss, deren Stammdurchmesser 4 bis 8 Fuss beträgt. Dieser Baum wird wegen seines Harzreichthums von den canadischen Voyageurs *Arbre de gomme* genannt: das Harz soll in solcher Menge abgesondert werden, dass der lebende Stamm, an einem trockenen Tage angezündet, sogleich in seiner ganzen Grösse in Flammen stehe (p. 286). Die Wälder wechseln häufig mit Wiesen, auf denen die nahrhaftesten Gräser wachsen. Besonders zeichnet sich ein *Triticum* und eine *Festuca* in dieser Rücksicht aus: G. vergleicht dieselben mit dem *Triticum missuricum* (*T. caninum* T. Gr.), von dem er behauptet, dass ein mageres Pferd, wenn es dessen junge Triebe abweide, in zwei Wochen fett werde. — Die tiefen Thalschluchten der Green Mountains, im Quellengebiet des Spokan, haben einen noch grossartigeren, dichten und finstern Wald. Hier herrscht *Thuja gigantea* Nutt., deren pfeilgerader Stamm mit einer schön pyramidalen Krone endet und die in der Regel bei einem Durchmesser von 10 bis 12 Fuss die Höhe von 200 Fuss erreicht. Ausserdem kommen in dieser Gegend noch viele andere Nadelhölzer, besonders Tannen vor, und mit ihnen zwei Arten von Pappeln (*Pinus rubra* häufig, ferner *P. balsamea*, *alba*, *nigra*, *canadensis* und *Douglasii*, eine Lärche, sodann *Populus candicans* und *betulifolia*). Unter dem Gesträuch des Waldes sind *Mahonia aquifolia* und *Arctostaphylos uva ursi* am häufigsten: die letztere bedeckt den dritten Theil des Waldbodens am Oregon, die *Mahonia* kommt zuweilen auch auf offenem Grunde in zusammenhängenden Gesträuchformationen vor.

Nachträglich zum vorigjährigen Berichte ist über die Nahrungspflanzen der Prairieen jenseits der Rocky Mountains zu erwähnen, dass Frémont's Kamas-Zwiebel (*Gamas* bei G.) in der That mit der längst bekannten *Asphodelee Camassia esculenta* Lindl. (*Phalangium Quamash* Pursh.) identisch ist: von dem Einsammeln derselben giebt G. eine lebhafte Schilderung. Eine andere Nahrungspflanze dieser Gegenden ist die *Racine amare* der Voyageurs, *Spatium* der Indianer oder *Lewisia rediviva* von Pursh.

Die im vorigen Bericht erwähnten *Plantae Lindheimerianae* von Engelmann und Asa Gray sind ein besonderer Abdruck aus dem *Boston Journal of Natural History* (Vol. 5. 1845): die Ausbeute L.'s in Texas enthaltend. — Auf Lind-

heimer's in das Archiv aufgenommene pflanzengeographische Uebersicht von Texas ist hier zu verweisen (dies Arch. 1846. S. 277—287).

Eichenwälder, mit Prairien wechselnd, bilden den Charakter des Landes zwischen dem Rio Brazos und Rio grande unter dem 30° N. Br. Die Wälder werden Postoak-Land genannt (*Quercus obtusiloba*, *virens* a. a.).

Beiträge zur mexicanischen Flora: Fortsetzung der Arbeit von Martens und Galeotti (Bullet. de l'acad. de Bruxelles 1845. Vol. 12. P. 2. p. 15—36. p. 257—278): darin 80 Scrophularineen, 3 Pedalineen, 50 Convolvulaceen, 11 Polemoniaceen, 3 Hydrophyllaceen, 4 Hydroleaceen); v. Schlechtendal *Plantae Leiboldianae* (Linnaea 19. p. 234—312 u. p. 734—750): mit Beschreibungen neuer Euphorbiaceen, Solaneen, Convolvulaceen, Asclepiadeen, Synanthereen und Rubiaceen. — Die im J. 1846 erschienene zweite Abtheilung von Bentham's *Plantae Hartwegianae* ist mir noch nicht zugekommen.

Die Fundorte der mexicanischen Cacteen sind von C. A. Ehrenberg dargestellt (Linnaea 19. p. 337—368).

Die Cacteen finden sich fast in allen Regionen Mexiko's: einige Mamillarien steigen bis zum Niveau von 11000'. Nur die Phyllocacteen sind auf die schattigen Wälder der heissen Region beschränkt.

Einige Bemerkungen über die Vegetation der Mosquito-Küste (Berliner Gartenz. 1845) beziehen sich auf die Colonisationsfrage.

Bentham's Bearbeitung der Sammlungen von Hinds (Jahresb. f. 1842 u. 1844) ist vollendet worden (The Botany of the Voyage of Sh. Sulphur. 195 pag. in 4. u. 60 tab.).

Die Anzahl der hier erwähnten Pflanzen von der Westküste des tropischen Amerika's (21° N. Br.—2° S. Br.) beträgt 885 Phanerogamen. Zu den früher bezeichneten artenreicheren Familien kommen jetzt noch folgende: Scrophularineen (20), Acanthaceen von Nees bearbeitet (25), Labiaten (20), Verbenaceen (24), Amaranthaceen (18), Euphorbiaceen (30), Urticeen (13), Orchideen (13), Bromeliaceen (10), Gramineen (11).

R. de la Sagra's Werk über Cuba ist nur sehr langsam bis zur 54sten Lieferung fortgeschritten (vergl. Jahresb. f. 1841).

Uebersicht der seitdem in der botanischen Abtheilung von Richard bearbeiteten Familien: 4 Ochnaceen, 6 Celastrineen mit *Ilex*, 6 Rhamnaceen, 6 Samydeen, 11 Terebinthaceen, 110 Leguminosen (mit Ausschluss der kultivirten Arten), 2 Chrysobalaneen, 1 Amygda-

lee, 9 Combretaceen, 8 Onagrarien, 1 Rhizophora, 5 Lythrarieen, 17 Melastomaceen, 19 Myrtaceen, 10 Passifloren, 2 Turneraceen, 4 Cucurbitaceen, 7 Portulaceen (p. 624).

Miers giebt ein Kupferwerk über ausgewählte südamerikanische Pflanzen heraus, (*Illustrations of South American Plants. Part 1. 2.* London, 1846. u. f. 4.): das erste Heft (zu 8 Tafeln) enthält Solaneen. — Das Kupferwerk von Moricand (*Jahresb. f. 1844. S. 410*) ist mit Taf. 100 geschlossen (Genf, 1846. 4.).

K. Müller bearbeitete die Laubmoose der Sammlung von Moritz aus Venezuela (*Linnaea 19. S. 193—220*). — Von Bentham's Bearbeitung der Schomburgk'schen Pflanzen aus Guiana sind die Convolvulaceen (24 sp.) und die Gesneriaceen (8 sp.) erschienen (*Lond. Journ. of Bot. 1846. p. 351—365*). — Miquel setzte seine Beiträge zur Flora von Surinam fort (*Linnaea 19. p. 125—145 u. 221—233*): mit etwa 25 neuen Arten aus 16 verschiedenen Familien; ausführlicher bearbeitet sind die Gentianeen und Cyperaceen. — Einige surinamische Pflanzen aus Splitgerber's Nachlass publicirte de Vriese (*Nederlandsch kruidk. Arch. 1. p. 144—155*): zunächst Convolvulaceen.

Das sechste Heft der Flora brasiliensis (*Jahresb. f. 1842*) enthält die Solaneen, bearbeitet von Sendtner (1846. 227 p. in fol. u. 19 Taf.): 268 Arten von ächten Solaneen (darunter 21 cultivirte) und 36 Cestrineen; *Solanum* zählt allein 166 sp. Die beigefügten Landschaftszeichnungen (Taf. 20—24) sind grösstentheils noch nicht erläutert. — Gardner hat seine Beiträge zur brasilianischen Flora fortgesetzt (*London Journ. of Bot. 1846. p. 209—242 u. 455—491*): 60 neue Vernoniaceen und 71 neue Eupatoriaceen enthaltend. — Einige neue brasilianische Pflanzen aus Claussen's Sammlung beschrieb Miquel (*Linnaea 19. S. 431—446*): 18 Arten aus 11 verschiedenen Familien.

Tulasne hat angefangen, nach den Pariser Sammlungen systematische Beiträge zur Flora von Neu-Granada zu liefern (*Ann. sc. nat. 1846. T. 6. p. 360—373*): 7 neue Terebinthaceen und 1 Staphylacee mit sehr ausführlichen Beschreibungen. — Taylor beschreibt neue Laubmoose aus Quito nach Jameson's Sammlung (*Lond. Journ. of Bot. 1846. p. 41—67*)

und Wilson fügt kritische Bemerkungen über diese Arbeit bei (das. p. 447—455): 35 Arten.

Moritz schilderte brieflich den Charakter des Urwalds auf den Gebirgen von Caracas, jedoch ohne hinlängliche systematische Kenntniss der Arten (Bot. Zeit. 1846. S. 5—8 u. 24—27).

Gardner hat eine Beschreibung seiner botanischen Reise in Brasilien herausgegeben, die mir noch nicht zugekommen ist (Travels in the Interior of Brazil. 1 Vol. 8. 1846).

v. Martius hat Untersuchungen über das Vorkommen und die geographische Verbreitung der Cinchonon nach einer Handschrift von de Caldas mitgetheilt (Münch. gel. Anzeigen, 1846. Nr. 171—176).

Nur *C. condaminea* war in dem Manuscripte systematisch festgestellt. Diese wichtigste Art hat in der That einen sehr engen Verbreitungsbezirk. Sie ist beschränkt auf die Anden von 3° 42' bis 4° 40' S. Br. in der Region von 4880' bis 8280': auch die Breite ihres Areals beträgt kaum 18 g. Meilen. Um Loxa (4° S. Br.) wächst sie häufig und gesellig.

Von der botanischen Abtheilung von Cl. Gay's *Historia fisica de Chile* (s. vor. Jahresb.) wurde 1846 schon der zweite Band vollendet.

In den beiden ersten Bänden dieses wichtigen Werks werden bereits 879 Arten beschrieben, obgleich dieselben nur die Familien von den Ranunculaceen bis zu den Crassulaceen enthalten. — Fortgesetzte Uebersicht der chilenischen Flora, mit Angabe der charakteristischen Gattungen: 72 Cruciferen, bearbeitet von Barnéoud (Schizopetalon, Perreymondia, Cremolobus, Hexaptera, Menonvillea — 14 Cardamine, 13 Sisymbrium); 1 Capparidee; 8 Bixaceen (Azara); 2 Cistineen; 22 Violaceen (20 Viola); 1 Droseracee; 10 Polygaleen (4 Monnina); 5 Frankeniaceen; 42 Caryophylleen (11 Arenaria); 2 Elatineen, bearb. von Naudin; 44 Malvaceen (19 Cristaria, 14 Malva); 3 Tiliaceen; 2 Eucryphiaceen (Syn. *Fagus glutinosa* Poepp. ic. t. 194); 1 Hypericinee; 3 Malpighiaceen (Dinemandra, Dinemagonium); 3 Sapindaceen; 2 Ampelideen; 13 Geraniaceen; 13 Vivianiaceen, bearb. von Barnéoud (3 Ledocarpon, 8 Viviania, 1 Cissarobryon, 1 Wendtia); 15 Tropaeoleen, bearb. v. Barn. (Tropaeolum); 41 Oxalideen, bearb. v. Barn. (Oxalis); 4 Lineen; 7 Zygophylleen (Bulnesia, Pintoa); 3 Xanthoxyleen; 1 Coriariacee; 4 Celastrineen; 1 Illicinee; 21 Rhamneen (4 Retanilla, 11 Colletia); 3 Anacardiaceen; 214 Leguminosen (65 Adesmia, 1 Balsamocarpon — 38 Astragaleen, 31 Vicieen, 14 Trifolien, 15 Cassia, 11 Mimoseen); 34 Rosaceen (21 Acaena); 28 Onagrarien (Oenothera); 11 Halorageen (3 Gunnera); 7 Lythra-

rien; 32 Myrtaceen (22 Eugenia); 1 Cucurbitacee; 1 Papayacee; 1 Passiflore; 8 Malesherbiaceen (Malesherbia); 43 Loaseen (Blumenbachia, Cajophora, Huidobria — 31 Loasa); 66 Portulaceen (51 Calandrinia); 11 Paronychieen; 7 Crassulaceen.

Mehrere patagonische Pflanzen sind in Hooker's antarktischer Flora beschrieben.

## VI. Australien und oceanische Inseln.

J. D. Hooker bearbeitete die Pflanzen des Gallopagos-Archipels, vorzüglich nach Darwin's Sammlungen, und begleitete diese Arbeit mit einer pflanzengeographischen Darstellung (Transactions of the Linnean Soc. 20. p. 163—262).

Der Gallopagos-Archipel ist für die allgemeinen Fragen der Pflanzengeographie, für die ursprüngliche Schöpfung der Organismen und die Gesetze ihrer Wanderung, vielleicht der wichtigste Punkt auf der ganzen Erde. Unter dem Aequator gelegen, 120 g. Meilen von der amerikanischen Westküste und über 600 g. Meilen von dem nächsten Archipel der Südsee entfernt, bis auf die neuesten Zeiten völlig und auch jetzt noch grösstentheils unbewohnt, zeigt derselbe in reichlicher Entwicklung ursprüngliche, durch den Menschen ungestörte Naturverhältnisse, unter denen die charakteristische, auf ihre Quellen zurückführbare Vermischung endemischer mit eingewanderten Pflanzen das höchste Interesse erregt. Dieses Interesse hat Hooker aus den ihm zugeflossenen Materialien scharfsinnig auszubenten verstanden.

Der Archipel besteht aus zehn Inseln, von denen vier bis jetzt botanisch untersucht eine Ausbeute von 265 Pflanzen, darunter 121 endemische Arten geliefert haben. Im Mittelpunkt liegt James-Island, 4700' hoch und nebst dem kleinen, gegenwärtig allein colonisirten Charles-Island verhältnissmässig fruchtbar; am dürrsten sind die östliche Insel Chatam und die westliche Albemarle, deren Boden daher die Einwanderung sowohl der amerikanischen als der Südsee-Pflanzen beschränkt. Das Klima hat Darwin bereits früher treffend bezeichnet (s. Jahresb. f. 1844. S. 438). — Fitzroy beobachtete im September und Oktober das Thermometer an der Küste und fand Werthe zwischen 18° und 23° C.: indessen kommen am Lande zuweilen sehr hohe Temperaturen vor, einmal 34° C. nach Darwin. Der Südostpassat herrscht beständig und, wiewohl häufig und besonders des Nachts in Nebel gehüllt, theilen die Inseln doch aus diesem Grunde das regenlose Klima der peruanischen Küste.

Darwin's wüste, untere Region (0'—1000') charakterisiren die Gattungen Euphorbia und Borreria, jene durch 6, diese durch 8 Arten vertreten. Der von D. erwähnte, für die Physiognomie der Insel Albemarle bedeutsame „Euphorbiaceenstrauch“ scheint Euphorbia

viminea Hook., deren bräunliche Blätter nur 3 bis 6'' messen. Zu den übrigen Holzgewächsen dieser Region gehören ausser der *Opuntia galapagea* namentlich die Rhamnee *Discaria pauciflora*, die *Simarubee Castela galapageia* und einige von Westindien eingewanderte Acacien.

In der oberen, nebelreicheren Region wächst die Zahl der endemischen Formen: unter ihnen sind charakteristische Gattungen *Scalesia* mit 6, *Cordia* mit 4, *Croton* mit 2, sämmtlich Holz bildenden Arten. Den grössten Theil des Waldes bilden 8 nahe unter einander verwandte, baumartige *Synanthereen*, die nicht sowohl in geselliger Gemeinschaft wachsen, als sie Inselweise vertheilt sind (*Scalesia*, *Lecocarpus* und *Macraea*, nur provisorisch zu den *Heliosideen* gebracht und sich zugleich an die *Melampodineen* anschliessend). Andere Bäume haben einen mehr tropischen Typus, wie die *Rubiaceen* und *Mimoseen*. Der Wald hat auch seine tropischen Lianen (z. B. *Passiflora*, *Ipomoea*) und Epiphyten (*Viscum*, *Epidendrum*) und in ihm wächst die grössere Zahl der Farne.

Die Eigenthümlichkeit der Galapagos-Flora liegt mehr in den Arten und einigen Gattungstypen begründet, als in dem Verhältniss der Familien. Die Familien, von denen in der Sammlung 48 phanerogamische und 5 kryptogamische vertreten sind, bilden folgende Reihe: 28 *Synanthereen*, 27 Farne, 24 *Leguminosen*, 18 *Euphorbiaceen*, 16 *Rubiaceen*, 14 *Boragineen*, 13 *Solaneen*, 12 *Gramineen*, 11 *Amarantaceen*, 9 *Verbenaceen*, 7 *Cyperaceen* u. s. w. Es sind demnach grösstentheils die gewöhnlichen tropischen Familien und die *Amarantaceen* erreichen eben an der Westküste Amerika's ihr Maximum. Die *Rubiaceen* bieten einen Vergleichungspunkt mit dem *Sandwich-Archipel*, der 18 endemische Arten dieser Familie geliefert hat. An andere oceanische Inseln mit endemischer Vegetation erinnern vor Allem die *Synanthereen*, an *Ascension* namentlich auch die *Euphorbiaceen* und *Rubiaceen*, so wie unter den Gräsern *Aristida*. Die Anzahl der Farne ist weit geringer, als auf *Juan Fernandez* und anderen Inseln der Südsee, und die nicht endemischen Arten gehören grösstentheils den trockeneren Tropenklimate an. — Die grösste Eigenthümlichkeit des Archipels in der Vertheilung der Familien besteht in der geringen Zahl der *Monokotyledonen*, die sich zu den *Dikotyledonen* wie 1 : 9 verhalten, während dieses Verhältniss auf den *Sandwich-Inseln* 1 : 4 ist, auf *St. Helena* und den *Cap-Verd-Inseln* 1 : 5. Diese Abweichung ist nicht erklärlich: denn sie darf nicht, wie die Abnahme der Farne, als eine Wirkung des dünnen Vulkanbodens betrachtet werden, den die *Cap-Verd-Inseln* in ähnlicher Weise besitzen.

Die endemischen Arten sind durchaus nicht gleichmässig über die vorherrschenden Familien vertheilt. Die *Synanthereen* der nicht bewohnten Inseln sind sämmtlich endemisch und die nicht endemischen von *Charles-Island* erst durch die Colonisation eingeführt. Von

den Leguminosen hingegen ist nicht einmal  $\frac{1}{3}$  endemisch: aber die Wanderungen dieser Familie werden auch durch die Keimkraft ihrer Samen befördert. Die endemischen Gallopagos-Pflanzen gehören zu 31 verschiedenen Familien und diese bilden, nach der Artenmenge geordnet, folgende Reihe: 22 Synanthereen, 14 Euphorbiaceen, 13 Rubiaceen, 8 Amarantaceen, 8 Boragineen, 7 Leguminosen, 6 Gramineen, 6 Farne, 3 Piperaceen, 3 Passifloreen: hierauf folgen 9 Familien, die durch zwei, und 12 Familien, die durch eine Art vertreten sind. — Während die nicht endemischen Arten Gewächse des west-amerikanischen und westindischen Tropen-Tieflandes sind und grösstentheils in weiter Verbreitung an den Küsten des gegenüberliegenden Continents auftreten, so gehören die endemischen Arten zum grossen Theil zu Verwandtschaftskreisen kälterer Klimate und finden die systematisch nächststehenden Formen auf den Gebirgen des tropischen und in den Ebenen des extratropischen Amerika's. Dieses Gesetz gilt jedoch nicht allgemein und vielleicht am wenigsten von dem eigenthümlichsten Formenkreise des Archipels, den Synanthereen. Ebenso wenig stimmt der Typus der Holz bildenden Arten dieser Familie mit dem anderer, gleichfalls durch Synanthereen-Bäume charakterisirter, oceanischer Inseln überein: denn statt der so eigenthümlichen Scalesien sind die Holzgewächse dieser Familie auf Juan Fernandez Cichoraceen und Senecioeen, auf dem Sandwich-Archipel Verbesinen und Bidentineen, auf Neu-Seeland Helichryseen und Asteereen. Nur St. Helena zeigt eine entfernte Analogie: neben den Asteroideen und einer Cichoracee auch eine Melampodinee; ausserdem Gummi-Secretion aus der Rinde, wodurch sich auch die Scalesien auszeichnen.

Höchst wichtig sind Hooker's allgemeinere, aus der Verbreitung der Gallopagos-Pflanzen abgeleiteten Gesetze der Migration und des Endemismus. Von allen nicht endemischen Arten ist nachzuweisen, dass sie durch Einwanderung sich secundär angesiedelt haben. Als Mittel der Bewegung betrachtet H. Strömungen des Meers und der Atmosphäre, Vögel, welche den Samen theils im Gefieder, theils durch den Darmkanal herbeiführen, endlich den Menschen. Die Vögel kommen hier nicht in Betracht, weil kein Körner fressender Vogel und überhaupt kein Landvogel dem Festlande und den Gallopagos gemeinsam ist. Auch der herrschende Südost-Passat ist bei der Untersuchung über den Ursprung der Flora zu vernachlässigen, weil nur wenige Arten zugleich peruanisch sind und diese auch an solchen Punkten der amerikanischen Westküste wachsen, von denen die übrigen herkommen. Die Colonisation hat bis jetzt nur auf die Flora von Charles-Island eingewirkt und in der That eine beträchtliche Anzahl von verwilderten Pflanzen eingeführt, die auf den übrigen Inseln fehlen: dabei fällt es auf, dass die endemischen Arten daselbst weniger zahlreich sind, als hätte, wie in St. Helena, diese so neue Ansiedelung bereits einige ursprüngliche Bewohner verdrängt und

vernichtet. Für die natürliche Einwanderung fremder Gewächse sind hiernach die Meeresströmungen die einzige Quelle der Verbreitung gewesen, und zwar nicht die allgemeine, in den dortigen Meeren herrschende Südpolarströmung, welche von Peru herüberkommt und von der daher dasselbe gilt, wie vom Südost-Passat, sondern eine früher unbeachtet gebliebene Lokalströmung, welche von der Panama-Bay nach der Nordostseite des Archipels fliesst und hier das Meerwasser oft um mehrere Grade wärmer macht, als es an der dem Südstrom ausgesetzten Südküste zu sein pflegt. Denn auf dem Isthmus von Panama wachsen die nicht endemischen Arten der Gallopagos allgemein, und da durch die Richtung jener Strömung und durch den völligen Mangel der charakteristischen Typen des Archipels auf dem Festlande bewiesen ist, dass die ersteren nicht vom Archipel zum Festlande, sondern in umgekehrter Richtung gewandert sind, so fragt sich nun, ob Panama schon ihre wahre Heimath ist oder ob ihre Wanderung noch weiter verfolgt werden kann. Hier sind von der Untersuchung eine Reihe von Litoralpflanzen auszu-schliessen, die in den meisten Tropenländern vorkommen und deren Heimath daher nicht mehr ausgemittelt werden kann. Dahin gehören namentlich die Bestandtheile des Mangrovewalds, der sich an den weniger steilen Küsten zweier Inseln gebildet hat. Die übrigen nicht endemischen Arten sind grossentheils auch in Westindien einheimisch, indem die Depression der Anden auf dem Isthmus von Panama bewirkt, dass sich hier westindische Typen (z. B. nach Hinds der Mahagonibaum) zur amerikanischen Westküste verbreiten. Mag es nun auch ungewiss bleiben, ob die westindischen Inseln nicht vielmehr umgekehrt manche dieser Arten vom Festlande erhalten haben, so ist jedenfalls durch jenes Verhältniss der westindische Charakter der Gallopagos-Flora erklärt. Man kann endlich auch noch anführen, dass deren eingewanderte Pflanzen schon deshalb von der nächsten Küste auf den Archipel verpflanzt sein mussten, weil keine Transportmittel von den Südseeinseln, keine Strömungen von Westen her vorhanden sind: in der That haben auch die übrigen tropischen Inseln des stillen Meers nur 16 Arten mit den Gallopagos gemein und diese Formen sind daher den erstern nicht, wie so viele andere, von Westen, sondern von Amerika aus zugeführt worden, wo sie gleichfalls vorkommen. — Dass die nicht endemischen Arten der Gallopagos wirklich von auswärts kamen und nicht an Ort und Stelle entstanden sind, dafür spricht auch die Beschaffenheit ihrer Samen, die H. zu diesem Zwecke speciell untersucht hat. Namentlich sind solche Familien unter ihnen vertreten, die, wie die Leguminosen und Solaneen, unter tropischen Sämereien auch in europäischen Gewächshäusern am leichtesten keimen: manche haben feste Schalen, geeignet der Einwirkung des Seewassers längere Zeit zu widerstehen, fast die Hälfte ist ohne Perisperm, die übrigen besitzen ein dichtes und festes Perisperm, nur zwei oder drei enthalten Oel.

Die Untersuchung über den Endemismus führt gleichfalls zu allgemeinen Ergebnissen. Auch ohne geographische Vergleichung kann man endemische Pflanzen an ihrem Standorte dadurch als solche erkennen, dass das Verhältniss der Arten zu den Gattungen ein höheres ist, als dort, wohin sie durch Wanderung gelangen. Dieses Gesetz wird eine allgemeine Anwendung auf alle Untersuchungen über die ursprüngliche Heimath der Gewächse zulassen. Dazu kommt ferner, dass solche Reihen endemischer Arten in der Regel sehr nahe unter einander verwandt, jedoch durch scharfe Charaktere gesondert sind. — So haben die Gallopagos 8 Arten von *Borreria*, 6 von *Euphorbia*, 6 von *Acalypha*, 6 von *Scalesia*: dagegen besteht auf den Societätsinseln, deren Flora eine eingewanderte ist, unter 200 Gattungen nur eine einzige aus 3 Arten (*Piper*), alle übrigen haben nur 1 oder 2. So finden sich auf Juan Fernandez und St. Helena artenreiche Gattungen von *Synanthereen* und *Campanulaceen*, auf dem Sandwich-Archipel von *Goodeniaceen* und *Lobeliaceen*. Allgemein ist das Verhältniss der Arten zu den Gattungen in den eingewanderten Floren von Keeling-Island im westlichen und von Malden-Island im östlichen Theile des Oceans, wie 1 : 1; auf den Societäts-Inseln, wie 1 : 1,3: dagegen auf St. Helena 1 : 1,7, auf dem Sandwich-Archipel 1 : 2 und ebenso unter den endemischen Pflanzen der Gallopagos, so weit sie bis jetzt bekannt sind. — Wenn irgend etwas uns einen fernen Blick in das Geheimniss des Schöpfungsactes eröffnet, so ist es die durchgreifende Verschiedenheit unter den Pflanzen der vier bis jetzt untersuchten Gallopagos-Inseln, und zwar nicht blos in den eingewanderten Arten, was, wo es nicht erklärt ist, zufälligen Umständen beigemessen werden könnte, sondern in der endemischen Vegetation selbst, wobei diese Gegensätze als gesetzliche Wirkungen einer ursprünglichen Ursache auftreten. Nicht die ungleiche Fruchtbarkeit des Bodens hat sie hervorgerufen, wiewohl deren Einfluss auf die Zahl der endemischen Arten sich klar herausstellt: denn das übereinstimmende Clima hat überall dieselben Pflanzenformationen gebildet und die Unterschiede der beiden fruchtbareren Inseln unter einander sind nicht minder auffallend, als ihr Verhältniss zu den übrigen. Das Wesentliche der Erscheinung ist dies, dass die gleichen Pflanzenformationen auf jeder der vier Inseln aus verschiedenen, jedoch ähnlichen, sich gegenseitig vertretenden Arten zusammengesetzt sind. Von der Gesamtzahl der 121 endemischen Formen sind 105 Arten nur auf einer einzigen Insel gefunden worden und also noch nicht  $\frac{1}{2}$  zwei oder mehreren Inseln gemeinsam. Um nur ein Beispiel aus der hervorstechendsten Gattung des Archipels anzuführen, so wird der *Scalesien*-Wald auf Chatham durch *Sc. incisa* vertreten, auf Charles von *Sc. affinis*, auf James, wo die Bäume gross sind, von *C. Darwinii* nebst der strauchartigen *Sc. pedunculata*, und endlich auf Albemarle von *Sc. gummifera*. Wir entnehmen hieraus, dass die Natur ursprünglich sehr enge Areale

für die Organismen bereitet hat und dass sie um so reichlicher die Arten gründete, als sie spärlich die Individuen schuf, und wir finden uns dadurch der Ansicht des Systematikers, der die Individuen gleicher Art von einem einzigen Individuum abstammend sich vorstellt, entschieden genähert. Die Frage entsteht nun, weshalb sich auf den Gallopagos ursprüngliche Verhältnisse erhalten konnten, die sich übrigens auf dem Erdboden so sehr vermischt haben, dass wir sie nur in einzelnen Andeutungen wiedererkennen möchten. Hier ist die Antwort dadurch gegeben, dass der Austausch unter den einzelnen Inseln durch die Lage derselben und durch den Mangel verbindender Strömungen mehr als anderswo erschwert war. Dass aber die wenigen, mehreren Inseln gemeinsamen, endemischen Arten wirklich erst secundär und zwar wiederum von Ost nach West sich übergesiedelt haben, wird von H. klar nachgewiesen. Denn die östliche Insel Chatham, welche ihrer Lage zufolge zwar von ihren endemischen Arten den übrigen mittheilen, nicht aber wegen der Meeresströmung von ihnen empfangen konnte, hat nur 4 Arten mit den übrigen gemein, James hingegen 10 und Charles 13: Albemarle, die westliche Insel, hat freilich nur 7, war aber wegen ihres unfruchtbaren Bodens zur Ansiedelung am wenigsten geeignet und besitzt auch nur 27 endemische Arten überhaupt. Denkt man sich die Mittel der Uebersiedelung erleichtert oder alle endemische Arten auf einer Insel vereinigt, so würde mit der Zeit ihre Anzahl ohne Zweifel sich vermindern, indem sie sich wechselweise den Raum streitig machen und von den nahe verwandten Arten die stärkeren, rascher wachsenden und wuchernenden die zarteren verdrängen würden und so wird, wo jetzt noch die ursprünglichsten Zustände sich erhalten haben, mit der Zeit auch durch die Colonisation ein grosser Theil dieser endemischen Vegetation untergehen. Hiedurch wird es erklärlich, dass in anderen Gegenden der Erde, wie in Europa, wo die Transportmittel reichlich gegeben waren, die Areale gross geworden sind und die Artenzahl sich hat verringern müssen. Die Flora des Caplandes ist ein Mittelglied zwischen diesen Extremen, zwischen den Verbreitungsgesetzen alter Culturländer und der Gallopagos, wo die Pflanzen noch jetzt, wie in einem Garten gesondert, nur in wenigen Individuen vorhanden sind.

Uebersicht der Gallopagos-Flora und Angabe der Gattungen mit endemischen Arten. Diese letzteren waren sämmtlich, bis auf 3, noch unbeschrieben.

1 Menispermee; 1 Crucifere; 2 Polygaleen (2 Polygala, verwandt mit *P. paniculata*); 2 Caryophyllen; 1 Turneracee; 6 Malvaceen (2 Sida); 1 Byttneriacee (*Waltheria*); 1 Sapindacee; 1 Zygophyllee; 1 Xanthoxylee; 1 Spondiacee (*Spondias*); 1 Celastrinee (*Maytenus*, verwandt mit *M. uliginosus* Kth.); 1 Simarubee (*Castela*); 1 Rhamnee (*Discaria*); 24 Leguminosen (1 *Crotalaria*, 2 *Dalea*, niedrige Sträucher, 1 *Phaca*, verw. mit der californischen *Ph. densifolia*, 1 *Desmodium*, 1 *Phaseolus*, 1 *Galactia*); 1 Rhizophoree; 1 Myrtacee (*Psidium*); 2 Cucurbitaceen (*Sicyos*, *Elaterium*); 2 Cacteen (*Opuntia*,

Cereus); 3 Passifloren (3 Passiflora); 1 Loasee (Acrolasia); 2 Portulaceen (Sesuvium u. Pleuropetalum n. gen.); 2 Umbelliferen; 2 Loranthaceen (2 Viscum); 16 Rubiaceen (8 Borreria, 2 Chiococca, 2 Psychotria, 1 Tetramerium); 28 Synanthereen (3 Lorentea, 2 Erigeron, strauchartig, 1 Hemizonia, 1 Desmocephalum n. gen., 1 Microcoecia n. gen., die beiden letzteren mit Elvira verwandt, 1 Macraea n. gen., 1 Ledocarpus, 6 Scalesia, 1 Wedelia, 2 Jaegeria, 1 Spilanthes, 1 Chrysanthellum, 1 Aplopappus); 1 Lobeliacee; 1 Goodenoviacee; 1 Apocynce; 6 Convolvulaceen (2 Ipomoea); 13 Solaneen (1 Solanum, verw. mit dem nordamerik. S. triflorum, 1 Acnistus); 5 Labiaten (1 Salvia); 2 Scrophularineen; 14 Boragineen (2 Galapagoa n. gen., verw. mit der peruianischen Coldenia, 2 Tournefortia, 4 Cordia, die letztern 6 strauchartig); 1 Acanthacee; 9 Verbenaceen; 2 Plumbagineen; 5 Nyctagineen (Pisonia floribunda, ein hoher, fast blattloser Baum); 2 Phytolacceen; 11 Amarantaceen (1 Brandesia, 2 Alternanthera, 1 Iresine, 3 Bucholtzia, 1 Froelichia); 18 Euphorbiaceen (6 Euphorbia, ausser E. viminea krautartig, 6 Acalypha, eine besondere Abtheilung der Gattung bildend, 2 Croton, Sträucher); 5 Urticeen; 3 Piperaceen (3 Peperomia); 1 Orchidee (Epidendrum); 1 Hypoxidee; 1 Commelynee; 7 Cyperaceen (1 Cyperus, 1 Mariscus); 12 Gramineen (1 Paspalum, 1 Setaria, 1 Eutriana, 2 Aristida, 1 Calamagrostis); 27 Farne (2 Polypodium, 1 Hemionitis, 2 Adiantum, 1 Asplenium). Von Zellenpflanzen sind nur 2 Laubmoose, 6 Lebermoose, 3 Lichenen und 1 Pilz bekannt: darunter endemisch ein Macromitrium und eine Jungermannia.

Von den Plantis Preissianis (Jahresb. f. 1844. S. 412) erschien der zweite Band (Hamburg, 1846—47).

Die darin abgehandelten monokotyledonischen und kryptogamischen Familien sind folgende: 1 Typhacee (Lehm.); 1 Najadee (Lehm.); 50 Orchideen (Endl.): 14 Caladenia, 6 Prasopphyllum; 1 Hypoxis (L.); 46 Haemodoraceen (Endl.): 28 Conostylis, 7 Anigosanthus; 18 Irideen (E.): 15 Patersonia; 1 Dioscoree (Nees); 30 Liliaceen (E.): 14 Thysanotus; 3 Xanthorrhoea (E.); 20 Aphyllantheen (E.): 5 Johnsonia, 8 Laxmannia, 5 Borya; 7 Melanthaceen (E.); 1 Philydree (E.); 5 Junceen (E. Mey.); 17 Xerotideen (E.): 16 Xerotes, 1 Bacteria; 4 Kingiaceen (L. u. N.); 2 Calectasia (L.); 8 Juncagineen (E.); 1 Commelynee (L.); 2 Xyrideen (E.); 34 Restiaceen (N.); 7 Centrolepideen (N.); 59 Cyperaceen (N.): 14 Lepidosperma; 40 Gramineen (N.); 2 Lykopodiaceen (Kz.); 9 Farne (Kz.); 21 Laubmoose (Hamp.); 19 Lebermoose (L.); 41 Pilze (Fr.); 23 Lichenen (Fr.); 4 Charen (A. Br.); 143 Algen (Sond.) — Hierauf folgen sehr zahlreiche Nachträge (p. 199—370), besonders zu den Leguminosen, Rhamneen, Polygaleen, Byttneriaceen, Proteaceen u. a.

Taylor beschrieb 23 neue Laubmoose aus Drummond's Sammlungen von Swan River (Lond. Journ. of Bot. 1845. p. 41 u. f.).

Ein Kupferwerk über die Flora von Neu-Seeland ist von

Raoul herausgegeben worden (Choix de plantes de la Nouvelle-Zélande. Paris, 1846. 53 pag. in gr. 4. u. 30 Tafeln).

Dieses Werk enthält ausgeführte Beschreibungen von ungefähr 60 Arten, die grösstentheils schon früher (Jahresb. f. 1844) vom Verf. publicirt waren. Ausserdem ist ein Katalog sämtlicher, bisher in Neu-Seeland beobachteter Pflanzen beigelegt, dem ich zur Vergleichung mit Dieffenbach's Angaben (Jahresb. f. 1843) die folgende Uebersicht entnehme. Die Gesamtzahl umfasst 512 Phanerogamen, 113 Gefässkryptogamen und 372 Zellenpflanzen. Familien: 7 Leguminosen, 5 Rosaceen (3 Rubus), 2 Terebinthaceen (Pennantia), 15 Myrtaceen, 7 Halorageen (3 Cercodia, 3 Goniocarpus), 20 Onagrarien (18 Epilobium, 2 Fuchsia), 1 Linee, 9 Oxalideen, 4 Geraniaceen (1 Pelargonium), 3 Rutaceen, 1 Euphorbia, 3 Rhamneen, 11 Pittosporaceen (Pittosporum), 2 Sapindaceen (Alectryon, Dodonaea), 1 Coriaria, 1 Meliacee (Hartighsea), 1 Elatine, 1 Hypericinee, 6 Tiliaceen (3 Elaeocarpus), 3 Sterculiaceen (Plagianthus), 2 Bombaceen (Hoheria), 1 Malvacee, 5 Caryophylleen, 2 Portulacaceen, 2 Ficoideen, 1 Cucurbitacee, 1 Passiflora, 2 Bixineen (Melicytus), 1 Violacee, 3 Droseraceen, 6 Cruciferen, 11 Ranunculaceen (7 Ranunculus, 4 Clematis), 2 Magnoliaceen (Drimys), 7 Saxifrageen (3 Weinmannia, 1 Carpodetus), 1 Ixerbia, 1 Crassulacee, 5 Loranthaceen, 10 Corneen (8 Alseuosmia, 2 Corokia), 9 Araliaceen (3 Panax), 16 Umbelliferen (8 Hydrocotyle); — 3 Ericaceen (Gaultheria), 17 Epacrideen (11 Dracophyllum), 1 Sapotee, 4 Myrsineen (3 Myrsine, 1 Corynocarpus), 2 Primulaceen, 1 Cyrtandree, 19 Scrophularineen (14 Veronica), 3 Solaneen, 4 Convolvulaceen, 3 Boragineen, 3 Myoporineen, 1 Verbenacee, 3 Labiaten, 3 Gentianeen, 3 Apocyneen (Parsonsia), 2 Loganiaceen (Geniostoma), 1 Oleinee (Olea), 19 Rubiaceen (11 Coprosma, 3 Galium), 2 Stylideen, 1 Campanulacee, 5 Lobeliaceen, 2 Goodeniaceen, 49 Synanthereen (9 Senecio, 6 Gnaphalium, 6 Celmisia, 4 Shawia, 5 Cichoraceen); 2 Plantagineen, 2 Proteaceen, 7 Thymeleen, 1 Santalum, 4 Laurincen, 3 Monimieen (2 Hedycaria), 6 Polygoneen, 1 Amarantacee, 6 Chenopodeen, 1 Gunneracee, 6 Urticeen, 4 Amentaceen (Fagus), 2 Piperaceen, 13 Coniferen (s. Dieffenb.); — 1 Palme, 1 Pandanee (Freycinetia), 2 Typhaceen, 1 Aroidee, 4 Najaden, 10 Orchideen, 3 Irideen (Libertia), 2 Smilaceen, 8 Liliaceen (2 Arthropodium, 2 Cordyline, 1 Dracaena, 2 Phormium, Dianella), 9 Junceen (2 Astelia), 1 Restiacee (Leptocarpus), 33 Cyperaceen (10 Carex), 32 Gramineen (10 Agrostis, 3 Poa, 3 Triticum, 6 Avenaceen, 3 Paniceen); — 104 Farne (16 Hymenophyllum, 9 Lomaria, 10 Asplenium, 10 Pteris, 8 Aspidium, 7 Polypodium), 9 Lykopodiaceen. — Von Zellenpflanzen sind bekannt: 79 Laubmoose, 84 Lebermoose, 78 Lichenen, 120 Algen, 11 Pilze.

J. D. Hooker's Flora antarctica (s. vor. Jahresb. S. 371) ist vollendet worden (The Botany of the Antarctic Voyage. Vol. 1. 2. 574 pag. u. 198 Taf. in 4. London, 1845—47).

Fortsetzung der im vorigen Bericht abgebrochenen Uebersicht der antarktischen Flora: 12 Umbelliferen (6 Azorella, Bolax, Huanaca, Apium Crantzia, Oreomyrrhis, Osmorrhiza), 4 Loranthaceen (Myzodendron), 7 Rubiaceen (6 Galium, Nertera), 4 Valerianeen (Valeriana), 60 Synanthereen (2 Chiliotrichum, Aster, 3 Erigeron, Lagenophora, 2 Baccharis, Mada, Abrotanella, 2 Leptinella, 5 Gnaphalium, Melaleuca, Culcitium, 21 Senecio, zum Theil Holz bildend, Chevreulia, 4 Nassauvia, 2 Panargyrum, 2 Chabraea, Macrachaenium, Clarionea, 2 Homoianthus, 2 Achyrophorus, Taraxacum, Macrorrhynchus, Sonchus, Hieracium), 1 Styliidee (Forstera), 2 Lobeliaceen (Pratia), 1 Gesneriacee (Mitraria), 3 Ericaceen (2 Pernettya, Gaultheria), 1 Epacridee (Lebetanthus), 3 Gentianeen (Gentiana), 1 Convolvulacee (Calystegia), 1 Boraginee (Myosotis), 1 Solanee (Solanum tuberosum, bis zum Chonos-Archipel, so wie auch mit verschiedenen Spielarten von Peru und Chile nach Buenos Ayres im wilden Zustande verbreitet), 1 Desfontaine (Desfontainea auf Staten-Land), 11 Scrophularineen (5 Calceolaria, Limosella, 2 Veronica, 2 Ourisia, Euphrasia), 2 Labiaten (Scutellaria, Stachys), 4 Primulaceen (Primula, Anagallis, 2 Samolus), 1 Lentibularie (Pinguicula), 1 Plumbaginee (Armeria), 4 Plantagineen (Plantago), 4 Polygoneen (Polygonum, 3 Rumex), 2 Chenopodeen (Chenopodium), 2 Proteaceen (Embothrium, Lomatia), 3 Santaleen (Nanodea, 2 Arjoona), 1 Thymele (Drapetes), 3 Urticeen (2 Urtica, Pilea), 1 Empetree (Empetrum), 4 Cupuliferen (Fagus), 1 Conifere (Thuja); — 6 Orchideen (2 Chloraea, 3 Asarca, Codonorchis), 5 Irideen (3 Sisyrinchium, Symphyostemon, Tapeinia), 3 Smilaceen (2 Callixene, Philesia), 1 Asteliee (Astelia), 7 Juncaceen (2 Rostkovia, 3 Juncus, 2 Luzula), 2 Juncagineen (Tetroncium, Triglochin), 1 Restiacee (Gaimardia), 22 Cyperaceen (Oreobolus, Eleocharis, Isolepis, 2 Chaetospora, Carpha, 12 Carex, 4 Uncinia), 44 Gramineen (Alopecurus, Phleum, Mühlenbergia, 6 Agrostis, Polypogon, Arundo, Hierochloa, 6 Aira, Trisetum, Avena, 3 Poa, 2 Triodia, 11 Festuca, Dactylis, Catabrosa, Bromus, Elymus, 2 Hordeum, Triticum, Lolium); — 22 Farne (8 Hymenophyllum, 2 Trichomanes, Cystopteris, 3 Aspidium, Asplenium, 2 Lomaria, Grammitis, 2 Gleichenia, Schizaea, Botrychium), 2 Lycopodiaceen (Lycopodium), 1 Marsileacee (Azolla). In den Nachträgen: 1 Ranunculacee (Hamadryas), 1 Caryophyllee (Lyallia, eine holzige, dichte mit winzigen imbricirten Blättern bedeckte, Rasen bildende Pflanze von Kerguelens-Land), 1 Chenopodee (Blitum). — Die Gesamtzahl der zwischen 45° und 64° S. Br. gefundenen Gefäßpflanzen beträgt 366 Arten (nämlich 250 Dikotyledonen, 91 Monokotyledonen und 25 Kryptogamen. Den Beschluss machen die sorgfältig berücksichtigten Zellenpflanzen: 122 Laubmoose, bearb. von Wilson und H., 94 Lebermoose, von Taylor und H., 113 Lichenen, 146 Algen, 122 von Ehrenberg bestimmte Diatomeen, 27 Pilze, bearb. von Berkeley (vergl. Jahresb. f. 1844).



I A II.

III.



Fig. A.

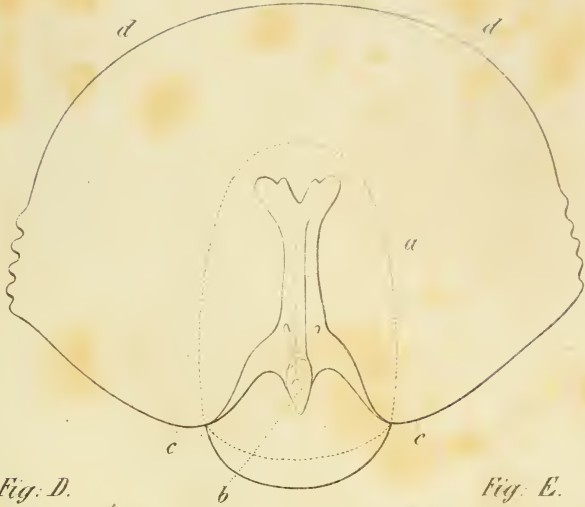

Fig. D.



Fig. B.

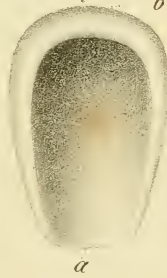
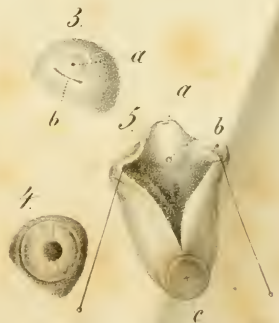
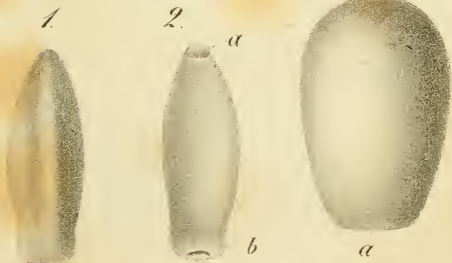

Fig. E.



Fig. C.





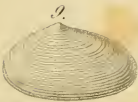
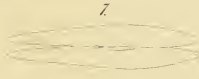
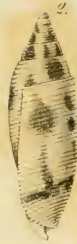





2

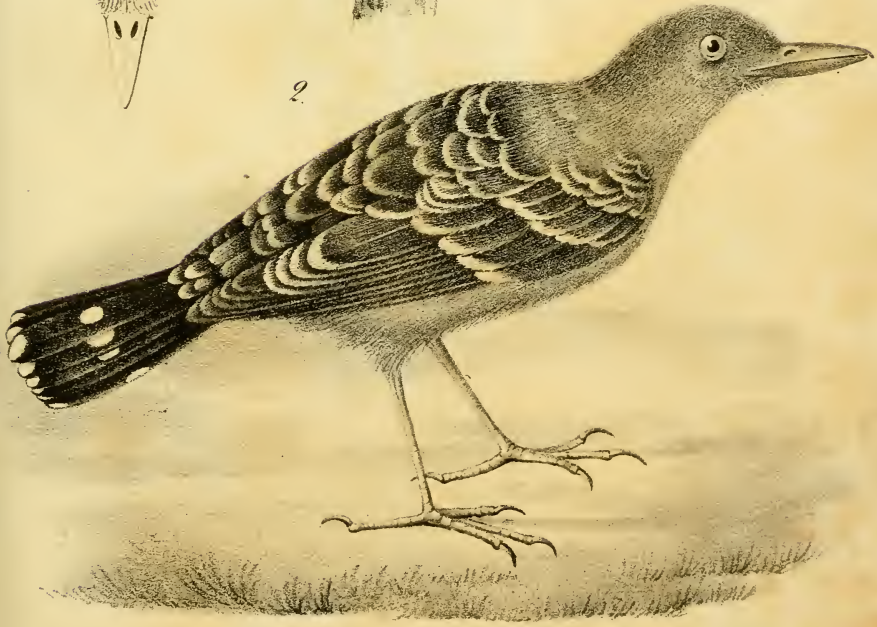



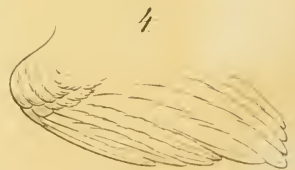

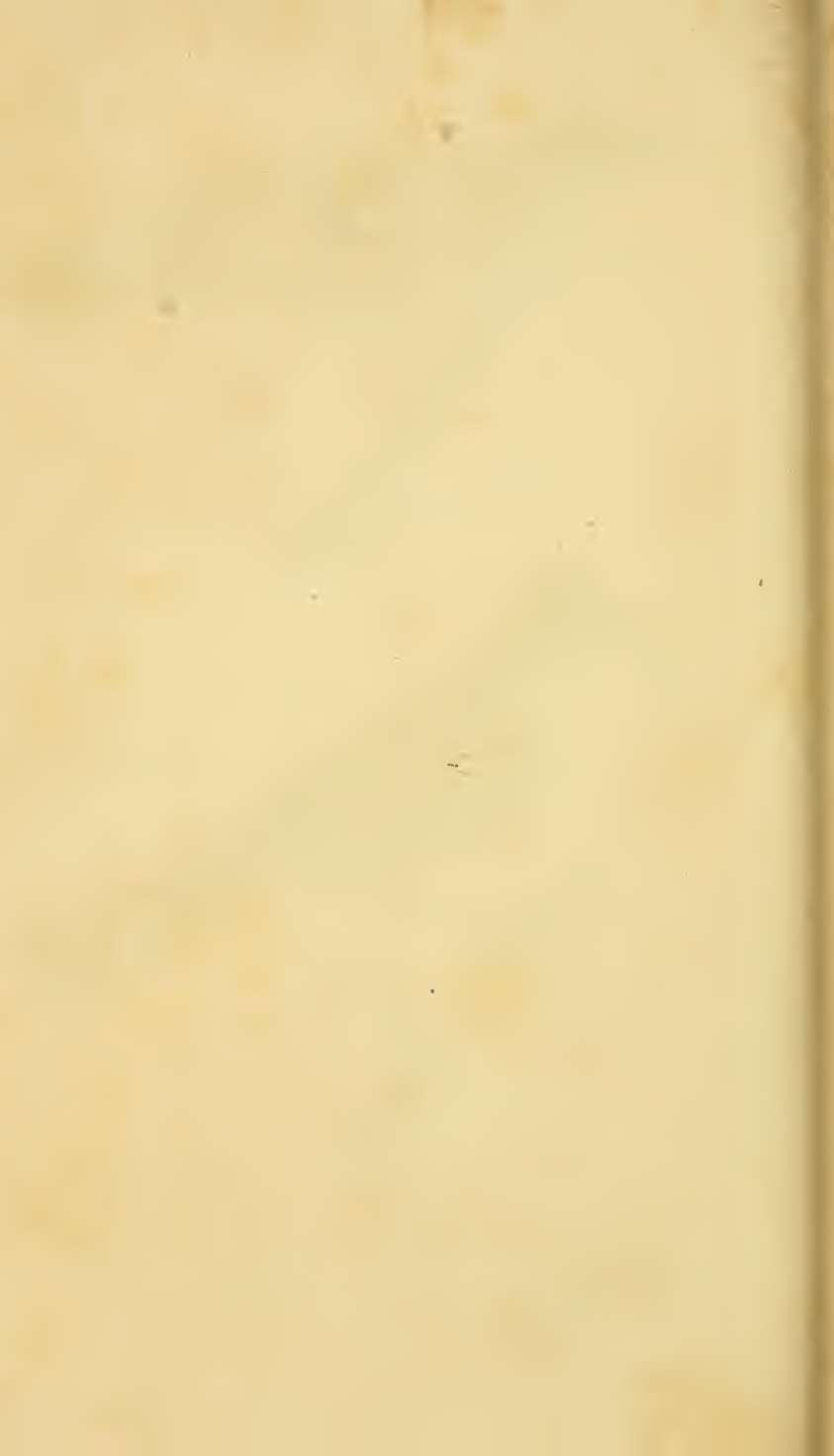

Fig. 1

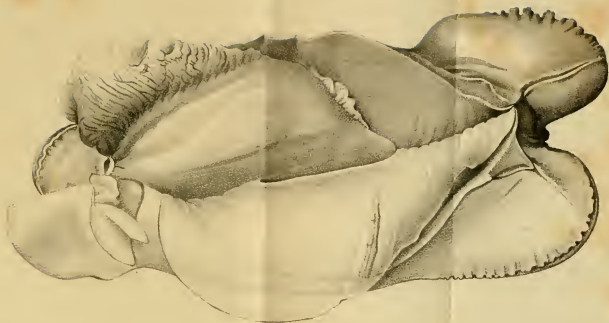

Fig. 2



Fig. 3

