





3 2044 106 463 557

Kb
L64
0

L
14
c



FUNDAMENTA
BOTANICA.

1877-1878
BOTANICAL

Anal. p 5

CAROLI LINNÆI

*Medic. & Botan. in Acad. Upsaliensi
Professoris, Acad. Imperialis,
Upsaliensis, Stockholmensis,
& Monspeliensis,
Soc., &c.*

OPERA VARIA

in quibus continentur

FUNDAMENTA BOTANICA,
SPONSALIA PLANTARUM,
ET SYSTEMA NATURÆ,

In quo proponuntur Naturæ regna tria
secundum Classes, Ordines, Genera
& Species.



L U C Æ

Ex Typographia Juntiniana

MDCCLVIII.

Superiorum Auctoritate

ARNOLD
ARBOR ETUM
HARVARD
UNIVERSITY

Mar. 1911

22808

UNIVERSITY
HARVARD
ARCHIVES

LECTORI

Typographus.

Clarissimi viri Caroli Linnæi Opera
reperiuntur non pauca, quæ etsi
omnia apud sapientes immortalẽ lau-
dem acquisiverint, hæc tria tamen
quæ simul collecta ex meis prelis in
lucem prodeunt, præ ceteris sunt ex-
tollenda. De Fundamentis Botanicis
libellus diligentissimi Auctoris septem
annorum labor, & ex investigatione
8000. florum exortus, Studiosis Bota-
nicæ & Medicinæ professoribus apprime
utilis, suam novam exhibet methodum,
quæ omnibus perspicuitate, & præ-
stantia præcellere videtur. Sponsalia
vero plantarum elegantissimum opus ob
illius tractatus affinitatem, quod nem-
pe plantarum sexum certitudine de-
monstret, hic non erat prætermittendum.
At, cum in hac editione præcipue Na-
turalis Historiæ cultoribus meus esset
inserviendi animus, ideo Systema Na-
turæ, præclarissimum opus, ut lucem
una cum aliis aspiceret, junctis typis

com-

ARNDT
ARNDTUM
HARVARD
UNIVERSITY

commisi. Nullum philosophum esse
censeo, qui haud plurimi hunc faciat
librum, in quo productiones naturæ
omnes, in tria regna dispositæ, in
classes, ordines, genera, & species
subdividuntur; nam infinitis a natura
confirmatis rebus similitudinem assi-
gnare, & characterem, differentiam-
que attribuere, facili ratione tanto
præsidio unusquisque potest. Fruere
interim, benevole Lector, utilissimis
istis operibus dum ad præclarissima
alia incumbo totis viribus præparanda.
Vale.

BOTANICIS SUMMIS.

D. D. Jo. JAC. DILLENIO . Professori Botanices Oxoniensi .

D. D. ALBER. HALLERO . Professori Botanices Gottingensi .

D. D. ADRIAN. ROYENO . Professori Botanices Leidensi .

D. D. Jo. FR. GRONOVIO . Senatori Leidensi .

D. D. ANTON. JUSSIEU . Professori Botanices Parisino .

D. D. BERN. JUSSIEU . Professori Botanices Parisino .

D. D. JOHAN. BURMANNO . Professi. Botanices Amsteledamensi .

D. D. JULIO PONTEDERÆ . Professi. Botanices Patavino .

SALVIS TITULIS, SALVO ORDINE.

Opusculum hoc aliquot foliorum, verum septem annorum, 365. aphorismis constans, at examine florum 8000.

D. D. D.

CAROLUS LINNÆUS.

A 2

PRÆ.

P R Æ F A T I O .

Satis scimus haberi Botanicen (Hi-
storiam Naturalem)
mole amplam ,
varietate gratam ,
diligentia sæpius
curiosam ;

Sed si quis ex ea Fabulas ,
& Auctorum citationes ,
& inanes controversias ,
Philologiam denique ,
& ornamenta eximat ,
quæ ad Convivales sermones ,
hominumque Doctorum noctes ,
potius
quam ad instituendam Philosophiam
sint accommodata ,
ad nihil magni res recedit ,
Longe profecto abest ab ea scientia ,
quam animo metimur .

Verulamius .

FUN-

Amor unit Planta

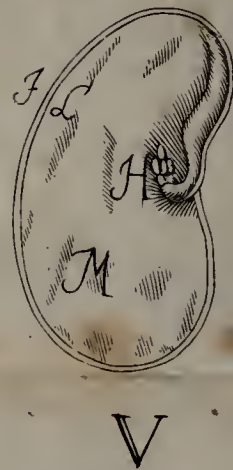
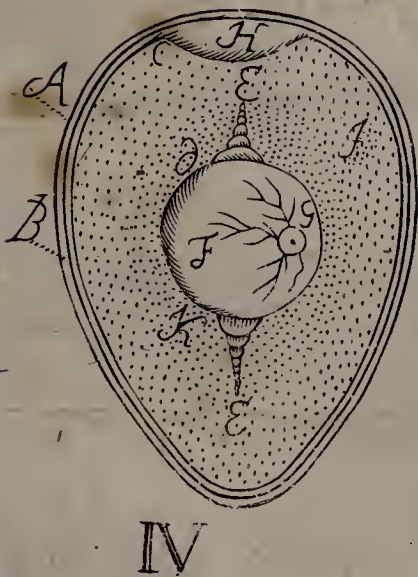



 FUNDAMENTA BOTANICA.

I.

BIBLIOTHECA.

1. **O**MNIA, quæ in Tellure occurrunt, *Elementorum* vel *Naturalium* nomine veniunt.
2. NATURALIA (1) in Regna Naturæ tria dividuntur: *Lapideum*, *Vegetabile* & *Animale*.
3. *Lapides* (2) crescunt; *Vegetabilia* (2) crescunt & vivunt; *Animalia* crescunt, vivunt & sentiunt.
4. BOTANICA est scientia Naturalis, quæ vegetabilium (3) cognitionem tradit.
5. BIBLIOTHECA Botanica continet Libros de vegetabilibus scriptos.
6. PHYTOLOGI vocantur Auctores, opere aliquo (5) de vegetabilibus clari, sive *Botanici* sive *Botanophili* sint.
7. BOTANICI (veri) ex Fundamento genuino Botanicam (4) intelligunt, omniaque vegetabilia

6 FUNDAMENTA

bilia (2) nomine intelligibili nominare noscunt; sunt *Collectores* vel *Methodici*.

- 8 COLLECTORES (7) de numero specierum vegetabilium primario solliciti fuere, ut *Patres*, *Commentatores*, *Ichonographi*, *Descriptores*, *Monographi Curiosi*, *Adonides*, *Floristæ*, *Peregrinatores*.
9. *Patres* (8) Botanices prima rudimenta dederunt.
10. *Commentatores* (8) Patrum (9) scripta dilucidarunt.
11. *Ichonographi* (8) figuras vegetabilium iconibus expresserunt.
12. *Descriptores* (8) adumbrationes (325) vegetabilium exhibuerunt.
13. *Monographi* (8) vegetabile unicum opere singulari prosecuti sunt.
14. *Curiosi* (8) vegetabilia vix adumbrata collegerunt.
15. *Adonides* (8) Catalogos vegetabilium sativorum, certi cujusdam loci, composuerunt.
16. *Floristæ* (8) Catalogos vegetabilium spontaneorum, certi alicujus loci reliquerunt.
17. *Peregrinatores* (8) diffitas regiones, plantas investigandi causa adierunt.

B O T A N I C A. 7

18. METHODICI (7) de Dispositione (VI), & inde facta denominatione (VII) vegetabilium, imprimis laborarunt; suntque *Philosophi, Systematici, Nomenclatores*.
 19. PHILOSOPHI (18) scientiam Botanices secundum rationes & observationes theoretice proposuerunt; ut *Oratores, Eristici, Physiologi, Institutores*.
 20. *Oratores* (19) in Philosophando, diffuso dicendi genere usi sunt.
 21. *Eristici* (19) de veritate in Botanicis, scriptis publicis litigarunt.
 22. *Physiologi* (19) sexus (V) mysterium in plantis revelarunt.
 23. *Institutores* (19) regulas, canones & axiomata communicarunt.
 24. SYSTEMATICI (18) de dispositione plantarum in certas phalanges præcipue laborarunt, qui vel *Orthodoxi* vel *Heterodoxi* dicuntur.
 25. *Heterodoxi* Systematici (24) ab alio, quam fructificationis principio (164) vegetabilia distribuerunt, ut *Alphabetarii, Rhizotomi, Phillophili, Physiognomi*.
 26. *Orthodoxi* Systematici [24] è fructificationis vero fundamento (164)
- me-

methodum desumere, suntque *Universales* vel *Particulares*.

27. *Universales* [26] *Orthodoxi Systematici*, genuina methodo omnes vegetabilium classes construxerunt; ut *Fructistæ*, *Corollistæ*, *Calycistæ*, *Sexualistæ*.
28. *Fructistæ* (27) à *Pericarpio* (86), *semine* vel *Receptaculo* fructificationis, classes vegetabilium composuerunt, ut *Cæsalypinus*, *Morisonus*, *Rajus*, *Knauthius*, *Hermanus*, *Boerhaavius*.
29. *Corollistæ* (27) à *Corolla* (86) petalosa Classes distinxerunt, ut *Rivinus* & *Tournefortius*.
30. *Calycistæ* (27) à *Calice* classes distribuerunt, ut *Mignolius* & *Nos*.
31. *Sexualistæ* (27) à *sexu* (149) distribuunt uti *Ego*.
32. *Particulares* (26) *Orthodoxi Systematici* unius tantum *Classis* Systema composuere; e. gr. *Compositorum*, *Umbellatorum*, *Graminum*, *Muscorum*, *Fungorum*.
33. *Compositorum* (117) Classes exposuerunt *Vaillantius* & *Pontedera*.
34. *Umbellatorum* (118) Classem instruxerunt *Morisonus* & *Artedius*.

35. *Graminum* Classes composuere *Rajus*, *Scheuchzerus*, *Michelius* & *Nos*.
36. *Muscorum* Classem elaboravit *Dillenius* & *Michelius*.
37. *Fungorum* Classem itidem instruxit *Dillenius* & *Michelius*.
38. NOMENCLATORES (18) de vegetabilibus recte denominandis (210) solliciti fuere; hi sunt *Synonymistæ*, *Critici*, *Etymologi*, *Lexicographi*.
39. *Synonymistæ* (38) diversa vegetabilium, à *Phytologis* [6] imposita nomina, collegerunt.
40. *Critici* (38) nomina, generibus & speciebus vere propria, determinant.
41. *Etymologi* [38] radices & origines nominum genericorum eruunt.
42. *Lexicographi* (38) nomina diversarum linguarum colligunt.
43. BOTANOPHILI (6) sunt, qui vegetabilia, non secundum fundamenta Botanica (151) tractant, ut *Anatomici*, *Hortulani*, *Medici*, *Anomali*.
44. ANATOMICI (43) internas vegetabilium partes contemplati sunt.

10 FUNDAMENTA

45. HORTULANI (43) culturam vegetabilium tradiderunt.
46. MEDICI (43) vires vegetabilium rimati sunt secundum diversa sæpius principia, hinc sectæ diversæ, ut *Astrologi*, *Chemici*, *Observatores*, *Mechanici*, *Signatores*, *Chymologi*, *Botano Systematici*.
47. *Astrologi* (46) de viribus vegetabilium ab astris, ut *Signatores* (46) à convenientia & figura eorum externa divinarunt.
48. *Chemici* (46) vires vegetabilium per ignem addisci putarunt.
49. *Observatores* [46] ab empiria, ut *Mechanici* (46) à dogmaticis principiis, vires vegetabilium addiderunt.
50. *Chymologi* (46) à sapore & odore vires ingerendorum optime noscunt.
51. *Botano-systematici* [46] secundum classes naturales, vires Medicamentorum & alimentorum, miro artificio, distinguunt.
52. ANOMALI (43) sunt, qui varia alia de vegetabilibus scripserunt, ut *Poetæ*, *Theologi*, *Bibliothecarii*, *Biologi*, *Miscellanei*.

I I.

SYSTEMATA.

53. SYSTEMATICIS (24) Orthodoxis (26), nitor & certitudo scientiæ Botanices, debetur.
54. CÆSALPINUS (28) est Fructista & primus verus systematicus, secundum Germinis & Receptaculi situm distribuens.
55. Morisonus (28) est Fructista cum Physiognomis (25) & Corollistis (29) copulatus.
56. Hermannus (28) est Fructista, secundum fructum Gymnospermum & Angiospermum numerans.
57. Knauthius (28) (Christophorus) Rajanum (59) Systema inversum adoptavit.
58. Boerbaavius (28) Hermannianum (56) cum Rajano (59) & Tournefortiano (64) conciliavit.
59. Rajus (28) è Fructista (28) Corollista (29) evasit.
60. Camellus secundum valvulas pericarpii [86] plantas disposuit.
61. RIVINUS est Corollista (29), secundum

cundum regularitatem & numerum petalorum cum triplici fructu.

62. *Knauthius* (Christianus) Rivinianum [61] inversum, numerum scilicet regularitati petalorum præferendo, suum fecit.
63. *Ruppius* Rivinianum [61] Systema in Compositis (117) emendavit.
64. TOURNEFORTIUS est Corolista (19) secundum regularitatem & figuram cum duplici (97) situ receptaculi floris.
65. *Pontedera* Tournefortianum (64) cum Riviniano (61) combinare tentavit.
66. MAGNOLIUS est Calycista (30), cum Fructistis [28] combinatus.
67. Nos Calycistæ (30) sumus secundum calycis diversas species.
68. EGO etiam Sexualista [31] sum, secundum numerum, proportionem & situm staminum cum pistillis.
69. *Vaillantius* [33] Compositos flores, à calyce, receptaculo & seminibus distinguit.
70. *Pontedera* (33) Compositos, secundum

cundum Receptacula & semina triplicia, distribuit.

71. *Morisonus* (34) Umbellatos (118) secundum figuram seminum enumerat.
72. *Artedius* (34) Umbellatos secundum involucria quadrifariam disponit.
73. *Rajus* [35] Gramina, secundum affinitates. *Michelius* secundum glumas simplices & aristatas; Nos vero secundum sexum distribuimus.
74. *Scheuchzerus* [35] Gramina secundum glumarum partes synoptice distinguit.
75. *Dillenius* (36. 37.) Algas & Fungos secundum flores diversos delineat.
76. Nos naturalis methodi fragmenta exhibuimus.
77. *Royenus* classes naturales excoluit,

III.

PLANTÆ.

78. Vegetabilium [2] species sunt
Lithophyta, *Fungi*, *Algæ*, *Musci*
Filices, *Gramina*, *Herbæ* cum
arboribus.
79. Vegetabilium partes (78) sunt
Planta & *Fructificatio*, quas ri-
 te dignoscere Tyronis primum
 erit.
80. *Planta* (79) totum corpus cujus-
 cunque vegetabilis, exceptis
 genitalibus (142), involvit, cujus
 partes in plerisque sunt *Radix*,
Truncus, *Folia*, *Fulcra*.
81. RADIX (30) triplex est: *Bulbosa*,
Tuberosa, *Fibrosa*.
- a. *Bulbosa* *Solida*, *tunicata*, *squa-*
mosa.
duplicata, *aggregata*.
figura varia.
- b. *Tuberosa* *Sessilis*, *pendula*.
figura varia.
- c. *Fibrosa* [*situ*] *perpendicularis*
horizontalis.
 (*divisione*) *simplex*, *ramosa*.

82. TRUNCUS (80) est Radix [81] supra terram; isque duplex est: *Caulis, Culmus.*

a. *Caulis* est duplex, simplex vel compositus.

Simplex caulis continuata serie versus apicem extenditur; estque.

Integer cum nullos emittit ramos, hicque.

nudus, foliatus.

rectus, volubilis, flexuosus, obliquus.

reclinatus, procumbens, repens, sarmentosus.

perennis, fruticosus, suffruticosus, annuus.

teres, anceps, trigonus, &c. polygonus, striatus,

canaliculatus, glaber, villosus, scaber, hispidus.

Ramosus caulis ramulos laterales emittit.

ascendens, diffusus.

brachiatus, ramosissimus, fulcratus, prolifer.

cetera ut integer.

Compositus ascendendo in ramulos subdivise deliquescit.

dichotomus, distichus, subdivisus. b.

b. *Culmus* integer, ramosus.

æqualis, articulatus, squarrosus.

nudus, foliatus.

83. FOLIA [80] tripliciter consideranda sunt:

a. *Simplicia cum petiolus unicum gerit folium.*

Circumsc. orbiculatum, subrotundum, ovatum, ovale, longum, cuneiforme.

Angulis Lanceolatum, lineare, subulatum, triangulare, deltoides, quinquangulare, rotundum.

Sinubus Reniforme, cordatum, lunulatum, sagittatum, cordato-sagittatum, hastatum, panduræforme, bifidum &c. bilobum &c. palmatum, pinnatifidum, laciniatum, sinuatum, bipartitum &c. integrum [indivisum].

Margine Dentatum, terratum, crenatum, repandum, cartilagineum, ciliatum, laccerum, crispum, erosum, integerrimum.

Su-

Superficie Tomentosum, pilosum;
hispidum, scabrum, aculeatum, spinosum, papillosum, nitidum, plicatum, undulatum, rugosum, venosum, nervosum, nudum.

Apice Truncatum, retusum, præmorsum, emarginatum, obtusum, acutum, acuminatum, obtusum cum acumine.

Lateribus Teres, tubulosum, carnosum, membranaceum, depressum, compressum, planum, convexum, concavum, canaliculatum, ensiforme, acinaciforme, dolabriforme, linguiforme, triquetrum, &c. trigonum &c. sulcatum, striatum.

b. *Composita cum communi petiolo plura affiguntur foliola.*

Gradu Compositum *a*, Decompositum *b*, supradecompositum *c*.

Modo Digitatum *d*, Pinnatum *e*, Ramulosum *f*.

B

binc

hinc Binatum. ternatum. quinquatum. &c.

Pinnatum cum impari, abruptum, cirrose, oppositè; alternatim, interruptè, articulatè, decursivè. Conjugatum. Lyratum.

Decompositum Duplicato ternatum, &c.

Duplicato pinnatum &c.

Supradecompositum. Triplicato ternatum, &c.

triplicato pinnatum.

c. Determinatum distinguit, non vero mutat structuram.

Directione Inflexum, erectum, patens, horizontale, reclinatum, revolutum, radicans, radicum, natans.

Loco Seminale, radicale, caulinum, ramorum, subalare, florale.

Insertione Peltatum, petiolatum, sessile, decurrens, amplexicaule (semiampl.) perfoliatum, connatum, vaginans.

Situ Articulata, stellata, ternata &c. opposita, alterna, spar-

sparsa, conferta, imbricata, fasciculata, acerosa; frondes.

84. FULCRA (85) plantarum sunt novem. *Bractea*, *Cirrus*, *Spina*, *Aculeus*, *Petiolus*, *Pedunculus*, *Scapus*, *Stipula*, *Glandula*.

85. PEDUNCULUS [84] sustinet, geritque fructificationem: unicam, geminam, plurimam, numerosam, radicalem, caulinam, alarem, terminatricem, solitariam, sparsam, conglobatam, conglomeratam, paniculatam, corymbosam, fasciculatam, verticillatam, spicatam, racemosam, capitatam.

Scapus (84) fructificationem gerit radici (non trunco 82.) innatus.

Petiolus (84) folia affigit. *Pedunculus* vero fructificationem.

Cirrus (84) est vinculum, quo planta alii corpori alligatur.

Bractea (84) est folium florale.

Stipula (84) gemmam constituit, insertionibusque adstat.

Aculeus [84] mucro plantæ affixus; *Spina* vero plantæ innatus.

20 FUNDAMENTA
Glandula [84] humorem excernit.

I V.

FRUCTIFICATIO.

86. FRUCTIFICATIONIS (79) partes VII. sunt.
- a. *Calyx*, species 7. Perianthium, Involucrum, Spatha, Gluma, Amentum, Calyptra, volva.
 - b. *Corolla*, species 2. Petalum, Nectarium.
partes 4. Limbus, Tubus.
Lamina, Unguis.
 - c. *Stamen*. partes 2. Filamentum, Anthera.
 - d. *Pistillum*. partes 3. Germen, Stylus, Stigma.
 - e. *Pericarpium* sp. 8. Conceptaculum, Capsula.
Siliqua, Legumen, Drupa, Pomum, Strobilus, sæpe Bacca.
 - f. *Semen*. partes 2. Semen, Corona.
species Semen, Nuz.
 - g. *Receptacul.* sp. 3. Floris, Fructus, Fructificationis. 87.

87. Partes FLORIS sunt. *Calyx*. *Corolla*, *Stamen*, *Pistillum*.

FRUCTUS *Pericarpium*, *Semen*, *Receptaculum*.

FRUCTIFICATIONIS, *Flos*, *Fructus*.

88. *Essentia Floris* [87] consistit in *Anthera* & *Stigmate*, *Fructus*, (87) in semine *Fructificationis* [87] in flore & fructu, *Vegetabilium* in fructificatione (87.)

89. *Perianthium* (86) à *Bractea* [85] differt, quod illud maturo fructu, si non prius, marcescat, folia floralia non item.

90. *Corolla* [86] à *Perianthio* (86) distinguitur, quod illa cum staminibus situ alternet, *Perianthium* autem opponitur.

91. *Petalorum* (86) *Numerus* à basi *Corollæ*, *Laciniarum* autem a medio *Limbi*, desumendus est.

92. *Structuram Fructificationis* (86) triplicem, quoad omnes suas partes [86], ubique examinabit *Botanicus*: *Naturalissimam* se, *Differentem*, & *Singularem*; & has tres secundum quatuor diversitates: *a* numerum; *b* figu-

B. 3

ram,

- ram, *c* proportionem, & *d* situm attento describat oculo.
93. NATURALISSIMA [92] structura Fructificationis à pluralitate votorum desumitur: in *a* numero, *b* figura. *c* proportione & *d* situ.
94. Numerus (93) naturalissimus est, quod *Calyx* in tot segmenta, in quot *Corolla* dividatur, quibus *Stamina* respondent, singulo singulis *Antheris* bilocularibus instructo: *Pistilli* autem divisio cum *Pericarpii* loculis vel valvis, aut *Seminum* ordinibus convenire solet.
95. Figura (93) naturalissima est, quod *Calyx* minus patens contineat *Corollam* sensim dilatatam, noctu conniventem, *Staminibus* & *Pistillis* erectis sensimque attenuatis refertam; hisce plerisque caducis, *Pericarpium* extenditur *seminibus* plenum:
96. Proportio [93] naturalissima profert erectum *Calycem* *Corolla* minorem, cum *Staminibus* & *Pistillis* longitudine æqualibus, si autem *Pistillum* *staminibus* longius

gius est, *nutat* Flos : Si vero Stamina & Pistilla versus idem latus declinata sunt, tum *decumbit* Flos. *Pericarpium* è germine factum incrassatur, *Seminibusque* parvis repletur.

97. Situs (93) naturalissimus est, quod *Calyx*, involvat *Receptaculum*, cui *Corolla* alternatim adnascitur; huic autem interius alternatim respondent *Filamenta*, quorum apicibus *Antheræ* incumbunt; Centrum *Receptaculi* occupat *Germen*, cujus apici *Stylus* insidet summo *Stigma* gerens. Hisce decidentibus *Germen* in *Pericarpium* crassescit, calyce sustentatum, *Semina* *Receptaculo* *Fructus* adnexa includens *Receptaculum* *Floris* *germini* vel *subnascitur* vel *circumnascitur* vel *supernascitur*.
98. DIFFERENS (92) structura *Frustrificationis* ab iis partibus, quæ in diversis sæpe differunt plantis, desumitur.
99. *Calyx* differt [98] quoad: a. numerum, compositionem, partes, lacinias; b. æqualitatem, figuram,

- ram, marginem; *c.* extensionem; *d.* locum, persistentiam.
100. *Corolla* differens (98) est, quoad: *a.* Petala, laciniâs, nectaria; *b.* figuram, æqualitatem, marginem; *c.* extensionem, *d.* locum, persistentiam.
101. *Staminum Filamenta* differunt (98) quoad: *a.* numerum, laciniâs; *b.* figuram; *c.* proportionem, *d.* situm. *Anthera* autem quoad: *a.* numerum, loculamenta; *b.* figuram, dehiscenciam; *c.* connexionem, *d.* situm.
102. *Pistilla* differunt (98): *a.* numerum, laciniâs; *b.* figuram; *c.* longitudinem, crassitiem; *d.* situm, trium scilicet partium (86).
103. *Pericarpium* differt [98] quoad: *a.* numerum, loculamenta, valvas; *b.* species, figuram, dehiscenciam; *c.* inclusionem; *d.* situm.
104. *Semina* differentia [98] observantur quoad: *a.* numerum, loculamenta, *b.* figuram, substantiam, coronulam; *c.* magnitudinem; *d.* situm in Receptaculo (97).

105. SINGULARIS (92) Fructificatio ab iis partibus, quæ in certis paucissimisque generibus observantur, desumitur.
106. *Calyx* Corolla minus coloratus esse solet, excepta *Astrantia*, paucisque aliis.
107. *Corolla* ipsi *Perianthio* insidet in *Icosandris*: adnascitur autem calyci suo in *Monœciæ Syngenesi*; communi vero *Receptaculo* cum *Calyce* infigitur in plerisque, exceptis paucissimis.
108. *Filamenta* staminum *Corollæ Monopetalæ* plerumque affixa sunt, *Polypetalæ* autem separata, exceptis floribus *Antheris bicornibus* gaudentibus.
109. *Antheræ* apici filamentorum, communiter insident, exceptis *Paride, Asaro, Aristolochia, Aro,* & paucissimis.
110. *Nectarium* (86), si à *Petalo* distinctum sit, communiter ludit, ut: *Epimedium, Parnassia, Nigella, Aquilegia, Helleborus, Aselepias, Stapelia, Passiflora, Commelina, Aconitum.*
111. *Germen* intra *Antheras* communiter

niter collocatur, excepto *Aro*
& *Rumice*.

112. *Stylus* apici germinis communiter insidet, excepta *Alchemilla*, *Aphane*, *Agrimonia*, *Sibaldia*, *Suriana*, & *Icosandria polygynis*.
113. *Pericarpium* naturaliter clauditur, excepta *Reseda* &c.
114. *Flores* omnes, qui *Perianthio* & *Petalis* instruuntur, sunt *Simplices* vel *Aggregati*.
115. *Simplex* flos [87], cum pluribus floribus nulla pars fructificationis (86) communis est.
116. *Aggregatus* flos [87], cum pluribus flosculis aliqua pars fructificationis (86) communis est, diciturque *Compositus* vel *Umbellatus*.
117. *Compositus* flos est aggregatus (116), plures continens flosculos sessiles, communi *Receptaculo* & *Perianthio* contentos, sed *Antheris* in cylindrum conatis instructos.
118. *Umbellatus* flos est aggregatus [116], plures continens flosculos, receptaculo in pedunculos facti-

fastigiatos, ex eodem puncto, producto.

119. *Luxurians* flos est, cum nonnullæ Fructificationis partes adeo multiplicantur, ut alii destruantur; estque vel *multiplicatus*, vel *plenus*, vel *prolifer*.
120. *Multiplicatus* [119] flos de Corolla [raro de Calyce] multiplicata, salvis quibusdam staminibus, communiter prædicatur, estque *duplicatus*, *triplicatus* &c. Perianthium & involucrium raro, Stamina vix unquam multiplicatum constituunt florem.
121. *Plenus* (119) flos est, cum Corolla adeo multiplicatur, ut omnia stamina excludantur, adeoque tantum gradu, a multiplicato (120) differt.
122. *Prolifer* (119) flos est, cum intra florem sæpius plenum [121], alii flores enascuntur; *prolifer* autem *frondosus* flos dicitur, cum intra talem florem ramulus vel folia emergunt.
123. Multæ plantarum familiæ flores luxuriantes (119) vix exhibere queunt.

124. Prolificatio (122) florum simplicium [115] è Pistillo, Aggregatorum (116) vero è Receptaculo fit.
125. Impletio (121) florum simplicium [115] vel Petalis vel Nectariis peragitur.
126. Multiplicantur (120) sæpius flores in Corolla polypetala, Duplicantur autem in monopetala; Flores tamen monopetalos esse, simulque plenos, contradictorium non est.
127. *Compositi* (117) flores implentur [121] vel petalis tubulatis, vel planis.
128. *Flores Simples* (115) pleni (121) differunt à compositis naturalibus (118), quod pleni illi pistillum commune, centrum floris occupans, compositi vero stamina & pistilla propria obtineant.
129. *Flores compositi pleni* (127) è petalis planis [127] differunt à simplicibus plenis [128], quod compositi flores pistilla propria, simplices communia habeant.
130. *Flores compositi pleni* è petalis planis

planis (127) differunt à compositis naturalibus (117) petalis planis, quod pleni isti antheris destituantur, naturales vero staminibus gaudeant.

131. *Radius* in flore composito naturali (117) si pistillis instruitur, omnes quoque pleni flores pistillis instruuntur, si vero destituitur, etiam destituuntur pleni.

V.

SEXUS.

132. Initio rerum, ex omni specie viventium (3), unicum sexus par creatum fuisse, suadet ratio.
133. Vegetabilia, sensatione licet destituantur, æque tamen ac animalia *vivere* (5) probat ortus, nutritio, ætas, motus, propulsio, morbus, mors, Anatomia, organismus.
134. Omne vivum ex ovo provenire datur; per consequens etiam vegetabilia; quorum semina esse *ova* docet eorum finis, sobolem

30 FUNDAMENTA

- bolem parentibus conformem
producens.
135. Omne vegetabile ex ovo (134)
provenire dicitur ratio & ex-
perientia, confirmant cotyle-
dones.
136. Cotyledones proveniunt è vi-
tello ovi, cui purctum vitæ in-
nascitur; ergo folia seminalia
(83), quæ hilum involverunt,
iidem sunt.
137. Prolem non ab ovo tantum,
nec à genitura sola, sed ab utrif-
que simul prodire probant Ani-
malia Hybrida, Ratio, Anato-
mia.
138. Nullum ovum ante fœcundatio-
nem (139) excludi posse docet
experientia, adeoque nec ova
(134. 135) vegetabilium.
139. Omnis species Vegetabilium
(157) flore & fructu instruitur,
etiam ubi visus eos non detexit.
140. Omnis flos (88) Antheris vel
stigmatibus, componitur.
141. Flos (140) omnem fructum an-
tecedit, ut generatio partum.
142. *Fructificatio* (88) itaque con-
tinet genitalia plantæ, *Flos* (140)
actum

actum generationis, *Fructus* (134) autem partum.

143. Antheras (140) esse plantarum *genitalia masculina*, & earum pulverem veram genituram, docet essentia (88), præcedentia (141), situs, tempus, locula-
menta, castratio, figura pul-
veris.
144. Stigmata (140), germini ubi-
que annexa (97), esse *genitalia*
fœminina probat essentia (88)
præcedentia (141), situs, tem-
pus, decidencia, abscissio.
145. *Generationem* (138) vegetabi-
lium fieri mediante genituræ
Antherarum (143) illapsu supra
stigmata (144), dicitur oculus,
proportio, locus, tempus, plu-
viæ, palmicolæ, flores nutan-
tes (96), submersi, Syngene-
sia frustranea, imo omnium flo-
rum genuina consideratio.
146. Calyx ergo (145) est *Thala-*
mus, *Corolla Auleum*, *Filamen-*
ta Vasa spermatica, *Antheræ*
Testiculi, *Pulvis Genitura*, *Stig-*
ma Vulva, *Stylus Vagina*, *Ger-*
men Ovarium, *Pericarpium Ova-*
rium

- rium fœcundatum*, Semen *Ovum*.
147. *Plantarum Ventriculus* est *Terra*, *Vasa Chylifera* *Radix*, *Ossa* *Truncus*, *Pulmones* *Folia*, *Cor* *Calor*; hinc *planta Animal* inversum veteribus dicta fuit.
148. *Flos* (140) qui *Antheras* (143) *Masculus*, qui *Stigmata* (145) *Fœmineus*, qui utraque (143 144) continet *Hermaphroditus* dicitur.
149. *Planta* quæ floribus *Masculis* (148) *Mas*, quæ *Fœmineis* (148) *Fœmina*, quæ *Hermaphroditis* (148) *Hermaphrodita*, quæ *Masculis* & *Fœmineis* simul *Androgyna*, quæque *Hermaphroditis* & *Masculis* aut *Fœmineis* simul instruitur *Hybrida* dicitur: Hæc tamen *Hermaphrodito* aut *Hermaphrodita* constat.
150. *Luxuriantes Flores* (119) nulli naturales, sed omnes *Monstra* sunt. *Pleni* (121) enim *Eunuchi* evaserunt, adeoque semper abortiunt; *Multiplicati* (120) non æque; *Proliferi* (122) monstrorum augent *Deformationem*.

CHARACTERES.

151. Fundamentum Botanices (4)
Duplex est: Dispositio & De-
nominatio.
152. Dispositio (151) plantarum di-
visiones vel conjunctiones docet;
estque vel *primaria* quæ Gene-
ra, Ordines & Classes, vel *se-*
cundaria, quæ Species & Variet-
tates instituit.
153. Dispositio (152) vegetabilium
vel *Synoptice* vel *Systematice* ab-
solvitur, diciturque vulgo Me-
thodus.
154. *Synopsis* (153) pro arbitrio di-
visiones bifurcatas, longiores vel
breviores, plures vel pauciores
trahit, à Botanicis in genere
(186) non agnoscenda.
155. Systema (153) dispositiones (152)
per 5. appropriata membra re-
solvit: *Classes* scilicet, *Ordines*,
Genera, *Species*, *Varietates*.
156. Filum ariadneum Botanices est
Systema (155), sine quo chaos

157. *Species* (155) tot numeramus, quot diversæ formæ in principio sunt creatæ (132).
158. *Varietates* (155) tot sunt, quot differentes plantæ, ex ejusdem speciei (157) semine sunt productæ.
159. *Genera* (155) tot dicimus, quot diversæ constructæ (92) fructificationes proferunt plantarum species (157) naturales (309).
160. *Classis* (155) est plurimum generum (159) convenientia (165) in partibus fructificationis, secundum principia Naturæ & Artis.
161. *Ordo* (155) est Classium (160) subdivisio, ne plura genera (159) distinguenda simul & semel evadant, quam animus facile assequatur.
162. Naturæ opus semper est species (157) & genus (159), Culturæ sæpius varietas (158, Artis & Naturæ classis (160) ac ordo (161).
163. *Facies* est similitudo quædam vegetabilium (157) affinium & congenerum (159), nunc in hac, nunc

nunc in alia, nunc in plerisque vegetabilium partibus magis manifesta.

164. Dispositio (155) vegetabilium primaria (152) à sola fructificatione [86] desumenda est.
165. Quæcunque plantæ in fructificationis partibus (86) conveniunt (92), limitatis limitandis (162), non sunt in primaria (152) distributione distinguendæ.
166. Quæcunque (165) plantæ in fructificationis partibus, observatis observandis, differunt, non sunt combinandæ.
167. A numero a, Figura b, Proportionem c, & Situ d, omnium partium (86) fructificationis differentium (92 113), omnis nota generum Characteristica (189) erui debet.
168. Facies (163) occulte consuli potest, ne genus artificiale (162), levi de causa, fingatur.
169. Quæ (167) in uno genere ad genus stabiliendum valent, non idem necessario præstant in altero.
170. Raro observatur genus, in quo

36 FUNDAMENTA

- aliqua pars (168) fructificationis non aberrat .
171. In plerisque generibus nota aliqua fructificationis singularis (105) observatur .
172. Si nota quædam fructificationis singularis (105) vel sui generis propria (171), in speciebus non omnibus adsit, ne plura genera accumulentur, cavendum .
173. Si nota quædam generi singularis (105) etiam in genere affini reperiatur, ne idem genus in plura, quam natura dicitur, separetur, cavendum .
174. Quo constantior (93) pars aliqua fructificationis (167) est in pluribus speciebus, eo etiam certiore exhibet notam genericam .
175. In aliis generibus hæc, in aliis alia pars fructificationis constantior observatur .
176. Si flores (87) conveniunt, fructus (87) autem differunt, cæteris paribus, conjungenda sunt; contrariorum plerumque contraria est ratio .
177. *Figura* (95) floris (87) certior est

BOTANICA. 37

est quam fructus (87) in plerisque generibus.

178. Numerus (94) facilius aberrat quam figura (95), proportione numeri tamen optime explicatur. Proportio (96) sæpe ludit, Situs constantissimus est.
179. Receptaculi (86) floris duplicem situm magni fecit Tournefortius (64).
180. Petalorum regularitatem nimium fecit Rivinus (61).
181. Nectarium (110) maximi fecit Natura, nihili hætenus data theoria (54-76).
182. Stamina & Calyx, luxuratio- nibus minus obnoxia (120), petalis longe certiora sunt.
183. Pericarpium structura (92), toties a Systematicis (54-66) examinata, infinitis exemplis (97) dudum docuit, se minus valere (164), quam Veteres crediderunt.
184. Luxuriantes flores (119) ut monstrosi & eunuchi (150), in genere (159) constituendo (167), attendi (165) non debent.
185. Multiplicati (120) & pleni (121)

- flores à calyce & infima serie petalorum, ut proliferi (122) à prole, ad sui generis naturales reducuntur.
186. *Character* idem est ac definitio generica (159), qui triplex datur: *Factitius*, *Essentialis* & *Naturalis*.
187. *Essentialis* (186) character notam generi, cui applicatur, propriissimam (171) & singularem (105) subministrat.
188. *Factitius* character (186) genus, ab aliis sui ordinis (161), in methodo facta (53) tantum distinguit.
189. *Naturalis* character (186) notas omnes (92 113) generi possibiles (167) allegat, adeoque essentialem (187) & factitium (188) includit.
190. Character *Factitius* (188) erroneus est; *Essentialis* (187) bonus, sed vix ubique possibilis; *Naturalis* (189) difficillimus est constructu, constitutus autem basis (156) est omnium Systematum, generum infallibilis custos, omnique Systemati (26 37) possibili & vero applicabilis. 191.

191. Naturalis (189) character ab omni Botanico (7) teneatur oportet.
192. Character (189) Naturalis omnes fructificationis notas (167), per singulas suas species (157) convenientes (165) recenset, differentes (166) vero sileat.
193. Nullus Character infallibilis est, antequam secundum omnes suas (139) species (157) directus.
194. Situs fructificationis naturalissimus (97), ni satis etiam differens (98) est, in characterem (192) non adhiberi debet.
195. Character (186) nomen suum genericum (213) in frontispicio gerat.
196. Unaquæque pars fructificationis (86) in characterem Naturali (192) novam ordiatur lineam.
197. Nomen partis fructificantis (86) lineam (196) differentibus literis, inchoabit.
198. Similitudinis notam (167), ni dextra manu notiores, character (192) non assumat.
199. Notas convenientes (192) terminis compendiose describat character.

200. *Termini puri* (81 85) eligendi, obscuri & erronei non admittendi sunt.
201. *Termini* (199) necessariis plures excludendi, pauciores augendi sunt.
202. *Character* (192) in omnibus, licet diversis *Systematibus* (54-77) immutabilis servetur.
203. *Genus* (159) *unica specie* (157) constare potest, licet plurimis sæpius componatur.
204. Quod valet de *charactere generico* (162-202) valet etiam de *classico* (160), licet in hoc latius sumantur omnia.
205. *Classis genere magis arbitraria* (162) est, utrisque magis *ordo* (161).
206. *Classes quo magis naturales* (163) eo, cæteris paribus, etiam meliores sunt.
207. *Classes & ordines nimis longæ vel plures difficillimæ* sunt.
208. *Ordo genera, inter se magis affinia & similia, propius collocabit.*
209. *Faciei plantarum* (163) adeo adhærere, ut ritè assumpta fructifica-

ficationis principia (164) deponantur, est stultitiam sapientiæ loco quærere.

V I I.

N O M I N A.

210. Denominatio alterum (151) Botanices fundamentum, facta dispositione (152) nomina primum imponat.
211. Nomina vera plantis imponere Botanicis (7) genuinis (26) tantum in potestate est.
212. Nomina omnia sunt in ipsa vegetabilis enunciatione vel *muta*, ut Classis (160) & ordinis (161); vel *sonora*, ut genericum (159) specificum (157) & varians (158).
213. Quæcunque plantæ genere conveniunt (165), eodem nomine generico (212) designandæ sunt.
214. Quæcunque plantæ genere differunt (166), diverso nomine generico (212) designandæ sunt.
215. Nomen genericum in eodem genere (213) *unicum* erit.
216. Nomen genericum in eodem genere *idem* erit. 217.

217. Nomen Genericum unum (215) idemque (216), ad diversa designandum genera assumtum, altero loco excludendum erit.
218. Qui novum genus constituit, eidem nomen etiam imponere tenetur.
219. Nomen genericum immutabile figatur, antequam specificum ullum componatur.
220. Nomina generica *primitiva* nemo sanus introducit.
221. Nomina generica ex *duobus* *vocabulis* integris ac *distinctis* facta, à Republica Botanica releganda sunt.
222. Nomina generica ex *duobus* *vocabulis* integris & *conjunctis* composita, vix toleranda sunt.
223. Nomina generica, ex vocabulo græco & latino, similibusque *hybrida*, non agnoscenda sunt.
224. Nomina generica ab uno vocabulo plantarum generico *fracta* altero *integro* composita agnoscenda sunt.
225. Nomen genericum, cui *syllaba* una vel altera *præponitur*, ut aliud

liud plane genus quam antea significet, excludendum est.

226. Nomina generica in *oides* desinentia, è foro Botanico releganda sunt.
227. Nomina generica, ex aliis nominibus genericis, cum *syllaba* quadam in *sine* addita, conflata, non placent.
228. Nomina generica *simili sono* exeuntia, ansam præbent confusione.
229. Nomina generica, quæ ex *græca* vel *latina* lingua radicem non habent, rejicienda sunt.
230. Nomina generica plantarum, cum *Zoologorum* & *Lithologorum* nomenclaturis communia, si à Botanicis postea assumpta, ad ipsos remittenda sunt.
231. Nomina generica cum *Anatomicorum*, *Pathologorum*, *Therapeuticorum* vel *Artificum* nomenclaturis communia, omittenda erunt.
232. Nomina generica *contraria* speciei alicui sui generis, mala sunt.
233. Nomina generica, cum *Clas-*
sium

44 FUNDAMENTA

sium aut *Ordinum* naturalium nomenclaturis communia, omittenda sunt.

234. Nomina generica è rebus domesticis similibusque *diminutiva*, minus placent.
235. Nomina generica *Adjectiva*, substantivis pejora sunt.
236. Nominibus genericis non abuti decet ad *sanctorum*, hominumve in alia arte *illustrium*, memoriam conservandam vel favorem captandum.
237. Nomina generica *Poetica*, *Deorum* ficta, *Regum* consecrata & eorum, qui *Botanices* studium *promoverunt*, retineo.
238. Nomina generica ad *Botanici*, bene meriti, memoriam conservandam constructa, sancte servo.
239. Nomina generica, quæ *citra noxam* Botanices imposita sunt, cæteris (213 216) paribus tolerari debent.
240. Nomina generica, quæ *characterem essentialem* (187), vel *faciem* plantæ exhibent, optima sunt.
241. Nomina generica *Patrum* (9)
Bo.

Botanices, græca (229) vel latina, si bona (213-236) sint retineri debent, ut etiam *usitatissima & officinalia*.

242. Nomen genericum *antiquum* (241) antiquo generi convenit.

243. Nomen genericum dignum (213-242) alio licet aptiori, *permutare* non licet.

244. Nomina generica, quamdiu *synonyma* (318) digna (213-242) in promptu sunt, nova non *efringenda*.

245. Nomen genericum unius generis, in supervacaneum (215-217) in aliud *transferri* non debet, licet eidem aptius competeret.

246. Si genus receptum, secundum jus naturæ [162] & artis (164) in plura dirimi debet, tum nomen antea *commune* manebit *vulgatissima & officinali* plantæ.

247. Nomina generica græca (229) *latinis literis* pingenda sunt.

248. *Terminatio & sonus* nominum genericorum, quantum fieri possit, *facilitanda* sunt.

249. Nomina generica *sesquipedalia*, enunciata *difficilia* vel *nauseabunda* fugienda sunt. 250.

250. *Terminis artis* (199) loco nominum genericorum abuti incon-
sultum est.
251. Nominum Classium (204) &
ordinum cum *genericis* par est
ratio.
252. Nomina Classium & ordinum à
viribus, modo nascendi, foliis si-
milibusque petita, mala sunt.
253. Nomina Classium & ordinum no-
tam *essentialem* (187) & *chara-*
cteristicam (186) includant.
254. Nomina Cl. ssum & ordinum à
plantæ cujusdam nomine desum-
ta; sub quo totam cohortem in-
tellexere Veteres, in genere ex-
clusa, classibus naturalibus tan-
tum inferenda sunt.
255. Nomina Classium & ordinum
unico (215) vocabulo consta-
bunt.

VIII.

DIFFERENTIÆ.

256. Perfecte nominata est planta
nomine *generico & specifico* (212)
instructa.

257.

257. Nomen specificum plantam ab omnibus congeneribus (159) distinguat.
258. Nomen specificum primo intuitu plantam suam manifestabit, cum differentiam (257) ipsi plantæ inscriptam, contineat.
259. Nomen specificum à partibus plantarum non variantibus, desumi debet.
260. Magnitudo species non distinguit.
261. Notæ collatitiæ cum aliis speciebus diversi generis, falsæ sunt.
262. Notæ collatitiæ cum aliis speciebus ejusdem generis, malæ sunt.
263. Inventoris, vel alius cujuscumque nomen, in differentia non adhibeatur.
264. Locus natalis species distinctas non tradit.
265. Tempus florendi vegetandique maxime fallax est differentia.
266. Color in eadem specie mire ludit, hinc in differentia nihil valet.
267. Odor speciem nunquam clare distinguit.

268. *Sapor* pro ratione manducantis sæpe variabilis est, hinc in Differentia excludatur.
269. *Usus* differentiam Botanico vanam subministrat.
270. *Sexus* nullibi species diversas constituit unquam.
271. *Monstrosi* (150) flores omnes à naturalibus originem trahunt.
272. *Hirsuties* fallax est differentia, cum sæpe cultura deponatur.
273. *Duratio* sæpe magis ad locum, quam ad plantam pertinet; in differentia eam adhibere non aridet.
274. *Multitudo* plantæ loco sæpe mutatur.
275. *Radix* (81) differentiam realem sæpe subministrat; ad eam tamen, nisi omnes aliæ interclusæ sint viæ, non confugiendum est.
276. *Trunci* (82) notæ differentias sæpe optimas edunt.
277. *Folia* (83) elegantissimas naturalissimasque differentias exhibent.
278. *Fulcra* [84] communiter optimas differentias relinquunt.

279. *Fructificationis situs* (85) maxime realis est differentia.
280. A *partibus* (86) *fructificationis*, ni summa cogat necessitas, nulla exposcenda est differentia.
281. *Notæ genericæ* (192), in differentia usurpatæ, absurdæ sunt.
282. Differentia omnis è *numero*, *figura*, *proportione* & *situ* variarum plantarum partium (81 85) necessario desumatur.
283. Ne *varietas* (150) loco *speciei* (157) sumatur, ubique cavendum est.
284. *Nomen genericum* singulis *Species* applicari debet.
285. *Nomen specificum* semper *genericum* sequi oportet.
286. *Nomen specificum sine generico*, est quasi campana sine pistillo.
287. *Nomen specificum ipsi nomini generico adglutinatum* non erit.
288. *Nomen specificum genuinum* est vel *synopticum* vel *essentiale*.
289. *Nomen specificum Synopticum* (288) plantis congeneribus (159) notas semidichotomas imponit.
290. *Nomen specificum essentiale* (288) notam differentem singula-

- larem, suæve speciei tantummodo propriam, exhibet.
291. Nomen specificum quo *brevius* est, eo etiam melius, si modo tale (257).
292. Nomen specificum *nulla* admittat *vocabula*, nisi quibus à congeneribus necessario distinguitur.
293. Nomen specificum *nullum*, speciei, in suo genere solitariæ (203), imponi potest.
294. Nomen specificum imponat, qui novam *adinvenit* speciem, si modo necesse sit (293) tale.
295. Nominis specifici vocabula non erunt *composita*, nominibus genericis similia, nec *græca*, sed tantum latina, nam quo simpliciora, eo etiam meliora.
296. Nomen specificum non erit *tropis* Rhetoricis figuratum, multo minus *erroneum*, sed fideliter, quæ natura dicitur, exponat.
297. Nomen specificum nec *comparativum*, nec *superlativum* sit.
298. Nomen specificum *terminis* positivis, non vero negantibus, utatur.

299. *Similitudo* omnis, in nomine specifico usurpata, dextra manu notior erit, licet & hæc minus placet.
300. Nomen specificum, nullum *adjectivum* sine opposito *substantivo*, adhibeat.
301. Omne *adjectivum* (300), in nomine specifico *sequi debet* substantivum suum.
302. *Adjectiva* (300) in nomine specifico usurpata, è *terminis* artis selectis (81-85); si modo sufficientibus, petenda sunt.
303. *Particulas*, adjectiva substantivave conjungentes, nomen specificum excludat.
304. Notæ distinctivæ partes plantarum (80), non vero adjectiva, in nomine specifico distinguant.
305. *Parenthesin* Nomen specificum, nunquam admittat.

VARIETATES.

306. Nomini generico (VII) & specifico (VIII) etiam varians, si quod tale (158) addi potest.
307. Nomina generica, specifica & variantia *literis diversæ magnitudinis* scribenda sunt.
308. *Sexus* (149) varietates *naturales* constituit, reliquæ omnes *monstruosæ* sunt.
309. Varietates monstruosas (308) constituunt flores *multiplicati* (120), *pleni* (121), *proliferi* (122), plantæ *luxuriantes*, *fasciatae*, *mutilatae*: in numero, figura, proportione & situ partium omnium (80) nec non sæpe *Color*, *Odor*, *Sapor*, *tempus*.
310. Casuales monstruositates (309) & varietates, si levissimæ vixque notabiles sunt, eas non curat Botanicus (7).
311. Luxuriationes (309) foliorum in *foliis oppositis* & *digitatis* facillime adsunt.

312. *Morbofas* plantas, vel etiam ætates in Nominibus varietatem assumere, sæpius superfluum est.
313. *Color* corollæ, in cœruleis purpureisque petalis, facillime variat.
314. *Locus aquosus* folia inferiora, *montosus* autem superiora sæpius findit.
315. *Planta naturalis* (57), nomine varietatibus (58) opposito, notari non debet.
316. *Cultura*, tot varietatum mater, optima quoque variationum examinatrix est.
317. *Varietates* diversas *sub* sua specie colligere, non minoris est, quam species sub suo genere collocare.

X.

SYNONYMA.

318. *Synonyma sunt* diversa Phyto-
logorum (6) nomina, eidem
plantæ imposita, eaque generi-
ca (VII), specifica (VIII) &
variantia (IX).

D 3

319.

319. In Synonymis nomen optimum *agmen ducat*, quale sit selectum aliquod, vel ipsius Auctoris nomen.
320. Synonyma *eadem* conjungantur.
321. Synonyma singula *novam* ordiantur *lineam*.
322. In Synonymis *Auctor & Pagina*, ubique ad finem indicanda sunt.
323. In completa Synonymorum cohorte, *inventorem* notula s. Asterisco notare placet.
324. Nomina cujuscunque Regionis vel loci *vernacula*, in Synonymorum cohorte, superflua sunt.

X I.

ADUMBRATIONES.

325. Adumbrationes quæcunque de plantis, alicujus momenti, tradita sunt contineant; ut *Nomina* (VII), *Etymologias*, *Classes* cum *ordinibus* omnium systematum realium [26], *Characteres* [VI], *Differentias* [VIII], *Varietates* [IX], *Synonyma* [X],
De-

Descriptiones (326), *Icones* (332),
Loca (334), *Tempora* (335).

326. Descriptio (325) per *omnium partium* externarum plantæ (80) veram explicationem (81 85), Fructificatione [86] minime neglecta (92 131). instituitur.
327. Descriptio (326) compendiosissime, tamen perfecte, terminis tantum artis [III], si sufficientes, partes depingat, secundum *numerum, figuram, proportionem & situm*.
328. Descriptio (327) ordinem nascendi sequatur.
329. Descriptio (328), distinctas partes plantarum (80), in *distinctis paragraphis* tradat.
330. Descriptio longior vel brevior, (327), utraque mala est.
331. *Mensura* [327] magnitudinis, à manu desumpta, in plantis convenientissima est.
332. *Icones* (325) *magnitudine & situ* naturali depingi debent.
333. *Icones* optimæ *omnes* plantæ *partes*, licet minimas etiam Fructificationis (326), exhibeant.
334. *Loca* (325) plantarum natalia,
D 4 late

56 FUNDAMENTA

late sumta, triplicia sunt: *Com-
munia* scilicet, *Alpina* & *Mari-
na*, quorum species variæ.

335. *Tempus* (325) vegetandi, flo-
rendi, fructumque ferendi, nun-
quam sine *loco* & gradu *eleva-
tionis*, indicandum est.

X I I.

V I R E S.

336. *Vires* plantarum à *fructificatio-
ne* [86] desumat *Botanicus* (7),
qua talis, cum sapore (357-363),
odore (358 359), interdum co-
lore [364 365] & loco (357)
limitatas.
337. Quæcunque plantæ *genere* con-
veniunt (165), *etiam virtute*
conveniunt; quæ *Ordine* (161)
naturali (162) continentur, eti-
am *virtute* propius accedunt;
quæque *Classe* [160] *naturali*
(77) congruunt, etiam *viribus*
quodammodo congruunt.
338. GRAMINUM folia jumentis læ-
ta pascua, semina minora avi-
bus, majora hominibus esculen-
ta sunt. 339.

339. STELLATÆ *Raji* diureticæ dicuntur.
340. ASPERIFOLIÆ *Raji* adstringentes & Vulnerariæ sunt.
341. PENTANDRIA *monogyna baccifera monopetala* communiter venenata est.
342. UMBELLATÆ (118) in *siccis* locis aromaticæ, calefacientes, resolventes & Carminativæ; in *humidis* (357) autem venenatæ sunt; radice & seminibus polent.
343. HEXANDRIÆ radices secundum saporem (358) & odorem (359), edules vel noxiæ sunt.
344. Plantæ quarum flores *Antheris bicornibus* [108] gaudent, adstringunt; si bacciferæ, acidæ & esculentæ sunt.
345. ICOSANDRIÆ fructus pulposus esculentus est.
346. POLYANDRIA plerumque venenata est.
347. DIDYNAMIA *Gymnosperma* odorata, cephalica & resolvens est; folia virtute polent.
348. TETRADYNAMIA antiscorbuti-

58 *FUNDAMENTA*

- tica, aquosa & acris est, quæ
 virtus exsiccatione imminuitur.
349. *MONADELPHIA Polyandra*
 mucilaginosæ & emolliens est.
350. *DIADELPHIÆ* folia jumentis,
 femina animalibus esculenta, fla-
 tulenta ac farinacea sunt.
351. *SYNGENESIA* varie & specifi-
 ce medicamentosa putatur; com-
 munitè amara est.
352. *GYNANDRIA Diandra* aphro-
 disiacæ dicitur.
353. *AMENTACEÆ acifoliæ* resini-
 feræ sunt.
354. *CRYPTOGAMIA* vegetabilia
 sæpius suspecta continet.
355. Plantæ quarum flores *Nectariis*
 à petalis separatis (110) gau-
 dent, communiter venenatæ sunt.
356. *LACTESCENTES* communiter
 Venenatæ sunt, minus tamen
Semiflosculosæ Tournefortii.
357. Plantæ in *siccis* sapidiore, in
humidiusculis insipidæ magis, in
aquosis sæpius corrosivæ sunt.
358. *Sapidæ & Odoratæ* insipidas &
 inodoras viribus superant; dem-
 tis enim his, castratur etiam vir-
 tus.

359. Sapidæ & *Suaveolentes* bonæ sunt, *graveolentes* autem malæ, *nauseosæ* vero purgantes, vomitoria vel venenatæ sunt.
360. *Dulces* nutriunt, *pingues* emolliunt magis, *salsæ* stimulant & calefaciunt magis.
361. *Acres* corrosivæ sunt, si vero per exsiccationem sapore privantur, edules sæpe evadunt.
362. *Amaræ* alcalinæ sunt, stomachicæ, antiveneræ & sæpius suspectæ.
363. *Acidæ* calorem & sitim restinguunt, *Austeræ* adstringunt.
364. Color *ruber* acidum, *luteus* amarum, *viridis* crudum, *pallidus* insipidum, *albus* dulce sæpius indicat.
365. Color floris *luridus* & *aspectus* totius plantæ *tristis*, suspectas reddit plantas.

In Scientia naturali
Principia veritatis
Observationibus confirmari debent.

CON-

CONCLUSIONES

E X

D I C T I S.

- I. Quod in *Bibliotheca Botanica* maxima pars restet.
- II. Quod *Systemata* plura confici & debeant & possint.
- III. Quod *terminis artis* erroneis & insufficientibus laboraverit Botanica.
- IV. Quod *essentia* & primaria fundamenta *Botanices* a solis petalis & fructu male quæsitæ sint.
- V. Quod *sexus* consideratio Botanico maxime sit necessaria.
- VI. Quod nullus *character* antea datus rite sit constructus.
- VII. Quod vix dimidia pars *nominum genericorum* laudabilis sit.
- VIII. Quod vix ulla *Differentia* specifica recta elaborata sit.

IX.

- IX. Quod *vegetabilium numerus*
ad dimidio fere minorem
redigi debet.
- X. Quod *Synonyma* ista copiosa
recentiorum maxime desi-
derarentur conjuncta.
- XI. Quod paucae *adumbrationes* ri-
te factae sint.
- XII. Quod vires plantarum e sy-
stemate naturali optime
intelligantur.



Faint, illegible text, possibly bleed-through from the reverse side of the page.

SPONSALIA
PLANTARUM
CAROLI LINNÆI

MEDIC. ET BOTAN. IN ACAD. UPSALIENSI
PROFESSORIS ACAD. IMPERIALIS, UPSA-
LIENSIS, STOCKOLMENSIS, ET MON-
SPELIENSIS SOC., &c.

Ad §. 133. System. Nat.

§. I.

PLantas non secus atque animalia vivere, quemadmodum primo adspectu absonum videtur & paradoxon, ita e contrario, neminem facile credo negaturum, cui attentiori oculo hanc veritatem intueri, argumentaque eam firmiter evincentia, ad sanæ rationis æquilibrium trutinare lubet.

§. II. Vita animalium quid sit, licet neminem latere videatur; veram tamen ejus definitionem *Harvæo* debemus. Hic enim circulationem sanguinis primus detexit vitamque in ea consistere haud immerito adseruit. Nos ejus sententiæ adstipulati, vitam per propulsionem spontaneam humorum definimus.

§. III. Si funiculo, vel laqueo brachium, femur, vel alia demum pars corporis animati adeo arcte con-

E strin-

stringatur, ut humores penetrare nequeant, extra ligaturam producitur gangræna, quod, ad demonstrandam propulsionem humorum in corpore animato, experimentum est physiologicum. Sic si ramulum alicujus arboris, vel herbæ graviter adstringamus, ut humor extra ligaturam propelli nequeat; arefcit ramus extra nodum, & non secus atque in animalibus emoritur.

Veteres sibi omnino persuaserunt, humorem vegetabilium, a radice in truncum adscendentem, iterum descendere; Sed huic opinioni fortiter posuit obicem recentioris ævi Clarissimus Physicus *Hales*, qui humorem hunc, a radice per truncum ad ramulos delatum, neutiquam recedere, sed per transpirationem foliorum in auras egredi, demonstravit.

§. IV. Ubi itaque adest propulsio spontanea humorum, ibi etiam adest vitæ (§. II.) constat. In vegetabilibus & plantis est propulsio humorum (§. præced.) Ergo vegetabilia & plantas vivere nemo non videt.

Plan-

Plantas vivere etiam veterum quibusdam fuisse persuasum, multa sunt, quæ evincunt; sed iusto longius progressi, animam etiam plantis addixerunt, & , dum esse voluerunt perspicacissimi, apertis oculis cæcutierunt. Tria enim genera animarum formarunt, quarum hominibus *rationalem*, brutis *sensitivam*, & plantis demum attribuerunt *vegetativam*: Sed hæc enumerasse, est etiam refutasse; Credere tamen fas est, vitam animalium a vita vegetabilium in eo differre, quod illa gaudeat sensatione, hæc vero non (*Fundam. Botan. § 3.*)

Sufficienter licet a nobis ostensum sit, plantas non secus atque animalia suam degere vitam; variis tamen rationibus adhuc eandem fulcire veritatem non ab instituti ratione alienum judicamus; Accedit itaque .

(*α*) *Nutritio*. Ubi est nutritio, ibi etiam adesse propulsionem humorum, consequenter vitam, ex ipsa vi & significatione vocis liquido constare credimus; omnes herbæ atque plantæ accipiunt nutrimentum e ter-

ra; Ergo vivunt. Nutrimentum plantarum ex tenuissima fieri humo, quæ, mediante aqua, ad radices earum defertur, non simplici evicit ratione Kylbel. (*) Hinc sequitur id, quod quotidiana etiam experientia omnibus in terris nos docet, ubi vegetabilia satis humoris, hacce tenuissima humo imprægnati, attrahere nequeant, marcescere, decidere, & tandem fame veluti enervata vitam cum mortè commutare. Evadunt itaque plantæ, in arido, vel, exsiccato solo crescentes, macilentæ & graciles; & defectus nutrientorum haud obscura signa præ se ferunt. Sed longe aliter fieri videmus in plantis, suam nactis stationem in terra copiosioris alimenti, quæ non modo virentes, præpingues & robustæ evadunt, sed etiam veluti rident & felici suo statu luxuriant; Non secus ac vasâ lactea corporis nostri ex copiosis alimentis multum ab-

(*) *Dissert. de causa fertilitatis terrarum Lugd. 1743. 4^o Lat. Gall. Stock. 1745. 8^o. Svet. bis.*

absorbent nutritionis, corpusque pingue reddunt & hilare, & sic vice versa.

(β) *Aetas*. Omne vivum principium & finem agnoscere, innumerasque subire mutationes, dubitare multa prohibent. Videmus ita *Infantiam* esse infirmam, imbecillem, sterilemque; *Juventutem* verò omni cum venustate florescere luxuriantique; *Virilitatem* fertilem, gravem, robustam, æqualemque evadere; *Senectutem* demum flaccescere, & exsiccitam, canam atque languidam, imminenti silicernii præconium canere lugubre. Dic, quæso, annon plantæ easdem experiantur vicissitudines, eademque emetiantur stadia? Earum *infantia* tenuis est & infirma, flore atque fructu destituta; in *juventute* salaces, speciosis splendidisque superbiunt floribus, in hac sua ætate gratissimæ inque vere suo ridenti constitutæ; In *virilitate*, vel æstate, graviores, firmiores, minusque nitidæ fructum ferunt; In *autumno senectutis* caules demittunt, exarescunt, inque terram redeunt, unde primos suos duxerunt ortus.

HEDERA, primis in annis foliis gaudet lanceolatis, & flore fructuque destituta infantilis: *Hedera humi repens*. C. Bauhin. 305. In ætate sua juvenili, vel pueritia, folia gerit quinqueloba, & petris arboribusque suffulta, sterilis surgit: *Hedera major sterilis*. C. B. 305. In medio vitæ suæ curriculo constituta, folia emittit triloba, fulcra deserit, propriisque viribus erecta speciem induit arboris sat proceræ, & floribus fructibusque grävada, virilis: *Hedera arborea*. C. B. 305. Quando vero accedit senectus, folia pandit ovata sine lobis: *Hedera pœnica*. C. B. 305.

Plantas omnes eadem ac Hedera, subire fata, quotidiana sat superque docet experientia; Ex semine tenues progerminant surculi, qui primo in frutices, deinde vero paulatimque in firmum abeunt truncum, porro florem & fructum gerunt; Postremum ramuli flaccescunt, & non minus ac ipse truncus operiuntur muscis, unus arefcit & alter, putredine corrumpitur tota arbor, & tandem vitæ suæ curriculum emensamoritur.

(γ)

(γ) *Motus*. Nullum corpus mortuum proprio gaudere motu, omnibus liquido constat; si itaque spontanee moveat sese corpus, vivat necesse est; motus enim proprius & internus in unoquoque corpore vivo dependet a propulsione spontanea humorum (*p. princip. Physiol.*) Et ubi propulsio hæc humorum, ibi vita (§ II.) Motum inesse plantis, unicuique in aprico est. Omnes e. gr. herbæ, in hybernaculis constitutæ, versus lucem inclinant, & si foramen fenestræ invenire potuerint illud penetrare conantur. Pleræque plantæ, præsertim *floribus compositis luteis*, nutant, perque totum diem solem facie sua subsequuntur, mane orientalem, meridie australem, vesperscente die occidentalem plagam respicientes. Partem haud minimam plantarum, sereno cælo, flores pandere, & hilari veluti vultu, lucem mundi contemplari; ingruentibus autem imbribus, eosdem complicare, neminem latere autumo.

DRABÆ flores tempore nocturno deorsum resupinant, quasi somno corriperetur planta, ne imber & aer

humidus noctu lædat farinam genitalem . H. C. 333.

TRIFOLIA & OXALIS Folia ante tempestates & procellas complicant, sereno vero cœlo, eadem explicant, ut agricolæ tempestates futuras ex hisce non incerto omine, hario-
lorum instar, præ sagire queant. Eundem servare morem *Hymeneam*, *Baubiniam*, *Mimosam*, *Cassias*, vulgo notissimum.

TRAGOPOGONIS Flos expanditur, accedente sole, horis matutinis, & circa meridiem contrahitur, unde Anglis: *John goe to bed at noon Hort. Cliff. 382.*

PARKINSONIA; TAMARINDUS, ÆSCHYNEMONE, pleræque plantæ Diadelphæ, die sereno folia explicant, noctu vero contrahunt. *Flor. Lapp: 274.*

TAMARINDUS, teste *Alpino* & *Acosta* fertur foliis involvere omni nocte florem aut legumen, frigoris & pluvie causa, quod tamen paradoxon visum est *Syeno* & *Kajo*, sed pedunculus cum flore aut fructu, foliis incumbit, ex ala prodiens, unde dum foliola omni nocte connivent, fructificationem intra se claudunt. *Hort. Cliff. 18.* MI-

MIMOSÆ nonnullæ & OXALIS
foliis pinnatis ad primum attractum,
 mirum sane, folia convolvunt & de-
 orsum flectunt, inducias deinde na-
 ctæ, eadem extendunt, quasi vita
 simul & sensu gauderent.

Quod *motu omnia conserventur*,
 tritissima sane est regula omnium vi-
 ventium; hominem, vel animal mo-
 tu destitutum pallefcere, debilitari-
 que, uti negari nequeat; ita ex ad-
 verso verissimum est, motum eos ru-
 bescentes, crassiores, pingues atque
 saniores reddere; unde *motus mem-
 brum magnificat*, recte adserit *Avi-
 cenna*. Antecellit itaque aulico cor-
 pore robustiori rusticus; crura crassio-
 ra habet, multis assuetus ambulatio-
 nibus; dextræque eorum, qui manua-
 les subeunt exantlantque labores, ple-
 rumque majores sunt. Veritatem hanc,
 obvia experientia stabilitam, a prio-
 ri demonstrare supervacaneum duxi.
 Planta in hibernaculis virens, calo-
 rem licet & nutritionem accipiat suffi-
 cientem, tenuis tamen fit, vacillans
 & pallida, motusque defectui illa-
 crymare videtur. Arbor in angustiis
 in-

Intra ædes nacta stationem, gracilis
& juncea absque robore surgit.

PINUS in densissimis sylvis exsi-
liens, ubi venti vehementiores illam
adgredi & quassare nequeant, perti-
ca fit, Humulo fulciendo potissimum
idonea; Pinus vero alia, patienti col-
locata campo, variis subinde concuti
solita procellis, crasso omnino den-
soque non modo eminent trunco, ve-
rum altis etiam innititur radicibus,
& patentes speciososque erigit ra-
mos.

(*δ*) *Morbus*. Quando vita ali-
quo modo læditur, producitur mor-
bus, est itaque morbus nihil aliud,
quam quædam corruptio vitæ. Ve-
getabilia æque ac animalia morbis
suis laborare, omnibus constat. Ni-
mio *æstu* sitiunt, languescunt humo-
que jacent; In nimio *frigore* labo-
rant *pernionibus*, imo sæpe expirant;
Cancro interdum laborant, propriis-
que adfliguntur pediculis, qui vo-
cantur *Aphides* vel *Chermes*, (*Fau.*
Svec.) uti aves facile omnes.

[*ε*] *Mors*. Mortem opponimus
vitæ, quæ est ejusdem privatio.
Om.

Omnia viventia morti subiecta esse omnis docet experientia. Cum propterea Vegetabilia pariter ac animalia ex vehementissimis morbis, ab externis violentiis, fame, siti, æstu, mortem oppetere quotidie intelligimus, quæritur, quomodo vegetabilia vitam cum morte commutarent, nisi viverent? Si enim lapidem, nulla gaudentem vita, in mille confringamus partes, minime tamen talem, ac in vegetabilibus observavimus & adseruimus, mutationem subit.

(ζ) *Anatomia*. Internam plantarum fabricam cognoscendi cupidus, anatomiam adeat plantarum, *Malpighii & Grevvii*, qui mirum adseruerunt in vegetabilibus compositionis modum, & corporum horum organicorum fibras, membranas, canales, utriculos, tracheas, cetera, ex professo enumerarunt & delinearunt; licet nulli dubitemus, quin futura ætas longe aliter has partes explicatura sit.

(η) *Organismus*. Humores vegetabilium per suos propelli canales & transpirare, [§. III.] jam jam a nobis, commonstratum est. Hosce hu-
mo-

mores fecerni per glandulas, ubi etiam humores præparantur ad fructum, ad genituram, ad nectar, ipsa eorum docet anatomia. Omnes fere *pili*, in plantis apparentes, nihil aliud sunt, quam ductus excretorii: omnes fere *ferraturæ foliorum* suas tenent glandulas, peculiarem fecerentes humorem. Humorem illum, mane sub æstate foliis inhærere solitum, in omnibus rorem esse, qui cum vulgo opinatur, hallucinatur multum; Humor enim plerumque est, ex suis glandulis secretus. Hæc omnia currenti calamo a nobis adducta, plantas æque ac animalia vivere, satis superque evincunt.

§. 134. seq. ad 137.

§. V. Dato itaque hocce fundamento, [§. IV.] unde proveniant vegetabilia, inquiramus oportet.

Veteres duplicem formasse generationem, *equivocam* scilicet & *univocam*, res est notissima. Hanc locum habere dicebant, quando aliquid ex proprio ovo, aut matre, producitur; illam vero, seu *equivocam*, dum fortuito, & ex confusa par-

particularum commixtione generarentur viventia. *Pulices* ita ex urina & segmentis lignariorum exsilire; Ex latice limoso myriades *Muscarum* (*Faum Svec. IIIIO*) atomorum instar, æstate & ex caseo adscendere; Ex terra de profundo elata, statim varias pro-germinare herbas; Ex cadavere demum putrescenti vermes produci, quemadmodum eorum docebat autopsia, crediderunt. Alii Creatorem principio toti terræ semina & ova immiscuisse cogitabant: adeo ut cum terra eruta esset, & sol calore suo semina ibi ab initio latentia exclusisset, exinde herbas, plantas atque animalia exsurgere somniarint. Omnes vero hujus ævi cultioris ingenii viri, aliquantulocunque saltem modo scientia Physicos & Historiæ Naturalis instructi, jam dudum hanc, nonnisi ludicris scatentem chimæris, sententiam abdicarunt. Deus enim principio omnia viventia creavit, singulis semina donavit, eorumque cui-libet indidit veneris œstrum, & primam gravissimamque tulit legem: *Crescite & multiplicamini. Genes. 1.*

Si

Si ex putredine æstuque solis creaturæ animatæ, ut & herbæ producerentur, supervacaneum foret, Deoque consequenter maxime indignum, Eum tam multa longeque artificiosa, genituram præparantia, condidisse vasa. Certe putrescentia tum non cederet ipsi creationi. Si *Muscæ*, aut *Pulices*, ex putredine produci, & a sole efformari possent, cur ni *Equi* aut *Elephantès*? In magnis enim corporibus facilior officina sequaci materia fuit; in insectis vero tam parvis atque tam nullis quæ ratio, quanta vis, quam extricabilis perfectio, cum rerum natura nunquam magis, quam in minimis tota fuit. *Plinius*. Capite sane, cerebro vacuo gaudeat, necesse est qui absurditatem generationis æquivocæ capere nequeat, quando videat corpus tam artificiose compositum, tamque multis millibus canalium & meatuum adornatum, ut *Mechanicus* nullus, perfectissimus licet, mortalium, fabricam hanc perscrutari, multo minus imitari queat, veluti tamen de industria hallucinaturus credit, hæc omnia fortuito & ex motu partit-

ticularum confuso esse conflata. Hinc enim sequeretur, ut novæ semper species cum animalium, tum plantarum, occurrerent, quas tamen nec legimus, nec observavimus unquam. Hinc nulla valeret argumentatio a generibus ad species. Hinc nulla certitudo, sed omnia confunderentur.

Redi, generationem æquivocam examinaturus, recentem carnem in vitrum, linteo tenuissimo probe tectum, deposuit, solique aprico exposuit, tunc Muscas ova supra linteum parere, nullum vero vermem carnibus innasce expertus est. Insecta per generationem æquivocam produci concludere non licet, eo, quod eorum multa millia juxta paludes cernimus; putredo enim paludum alimentum iis subministrat copiosissimum, & hæc ratio est, cur ova illorum ibi magis ponantur, ibique facilius proveniant vigeantque, veluti pediculi in capitibus infantum, scabie inundantibus.

STAPELIA *denticalis ramorum erectis*, Hort; Cliff: 77, florem, ut cadaver omnino foetentem profert, quare *Muscæ carnivoræ Fau: Svecic: 1098.*

1098, 1099, 1102, 1105, fœtore deceptæ, totum flosculum ovis implent, eundem pro putrescenti carne summentes.

Nec credere licet in arvis male cultis, ex *Tritico* Hordeum, ex *Hordeo* Avenam, ex *Avena* Bromum produci, quippe omne simile parit sui simile, nec imbellem feroces progenerant Aquilæ Columbam.

§. VI. Concussa hæc veterum, Æquivoca generatione (§. præced.), aliter fieri nequit, quam ut *omne vivum* univoce vel ex ovo generetur. Vegetabilia vivunt (§. IV.), Ergo vegetabilia etiam proveniunt ex ovo. *Arveus* etiam, *omne vivum ex ovo*, olim exclamavit. Sententiam vero hanc recentiorum nonnulli omnibus viribus evertere conati sunt hisce præsertim suffulti experimentis: Si ex radice ramum diffringamus, terræque infigamus, radices agit ramus, aliaque nova exsilit arbor; Et si *Polypus* seu *Hydra* in partes quomodocumque secetur, ex unaquaque parte integrum resultat animal; detégente hisce annis summum hoc mysterium

na-

PLANTARUM. 81

naturæ *Tremblejo*. Sed infrequentius hoc non est, quam ut RIBES eadem ex radice producit plures surculos; caulis enim nihil aliud est, quam radix supra terram; Si itaque arborem aliquam ex. gr. *Tiliam* convertimus, caulis fit radix, radix vero commutatur in ramos, quod inter nova hortulanorum inventa numeramus. Præterea hæc asserta nostra confirmant rami: hi enim omnes ex trunco vel radice orti sunt; truncus vero vel radix, unde ramulus hic desumptus est, orta est a semine vel ovo; Ergo etiam arbor, ex ramulo producta, orta est ex semine. Idem omnino valeat de *Hydra* inter animalia, adeoque *Hydra* vitam vivit vegetabilem, vel vegetabilia vitam *Hydræ* seu *Polypi*, ut hoc, quod in regno animali est rarissimum, in vegetabili sit vulgatissimum.

Folia nova quotannis, produci ex radice vel ramulis admirationem nemini movere debet; nam eodem modo pennas Avium exoriri quotidie videmus. *Penna*, opus artificiosissime conflatum, sua consistit basi concava, vase, vasi lymphatico simili gravido

F

ita

ita ut alimentum sursum, non vero deorsum ferri possit; deinde rachi, porro ramis lateralibus partialibus & propriis, ita ut penna adsimiletur *filici supra decompositæ*. Pennas annuatim decidere, summo artificio mechanico licet adornatas, alias vero in decidentium locum succedere & ex corpore, radice sua, enasci quotidiana evincit experientia. Nunquam nisi ex corpore, enasci pennas, corpus avis esse radicem pennæ, radicem vero primam suam originem debere ovo vel semini, nemo inficari potest. Id etiam de vegetabilibus valet.

Proinde gaudent procul omni dubio tam Hydræ, quam omnes herbæ etiam seminibus & ovis, quibus multiplicantur absque aliqua violenta sectione, & propagatione per stolones.

Scias etiam velim, omnia animalia vivipara sua habere ova, ex quibus eorum soboles proveniunt, ova licet hæc in ipsa matrice legitimo tempore excludantur, non secus ac ovum in nido ab ave incubatum cujus uterus est nidus ipse.

Ne

PLANTARUM. 83

Ne minutissimis quidem vegetabilibus semina negemus, quamvis aciem oculorum nostrorum interdum fugiant. In LEMMA *Valisnerius*, & in MUCORE & BYSSO *Michelius* t. 91. semina nobis detexerunt.

VISCUM veteres absque semine produci putarunt, quippe eundem sæpe in inferiori latere ramorum enasci videbant; quomodo autem semina visci ab una arbore ad alteram volitare, ibique lateri inferiori sæpe adhærere potuerint, captu fuit ipsis admodum difficile. Dies vero edocuit *Turdum* baccas ejus comedere, pulpaque illarum vesci; semina vero reddere integra, que una cum excrementis ramis inhærent. Eluuntur deinde pluviis hæc viscida semina, ut sæpe semen in latus inferius rami protrudatur, ubi deinde progerminat & sic *Turdus* sibi met ipsi malum cacat.

AGARICOS arborum *sessiles & dimidiatos*, excrementis esse morbosas, plurimi sibi persuadent, revera autem easdem Agaricorum esse species constat, quæ instruuntur pileis & stipitibus, quæque crescunt in terris quarum semina in trunco hu-

mido dispersa dimidiatos pileos absque stipitibus nata sunt.

§. VII. Semina esse plantarum ova, docet eorum *fnis*; omne enim ovum sobolem, parentibus conformem, producit, quod etiam semina vegetabilium: Sunt itaque semina plantarum ova.

Partes OVI, ex. gr. *Gallinæ*, sunt vel continentēs vel contentæ. PARTES CONTINENTES sunt A) *Testa* B) *Tunica*, seu *membrana exterior* ovi; C) *Membrana interior*, priori immediate subiecta; E E E) *Galazæ*, seu *membrana*, vitellum involvens, convoluta ad Polos.

Partes CONTENTÆ H) *aër* intra membranas, exteriores versus obtusorem ovi apicem; F) *Albumen tenerius & exterius*; K) *Albumen spissius*; F) *Vitellus*; G) *Hillum*, seu *cicatricula*, in cuius centro punctum vitæ; ut in *Fig. IV.*

Quum ovum gallinæ incubandum tradimus, post duos dies punctum vitæ fit rubrum, emittit vasa rubra per vitellum, & tandem totum pullum ex puncto vitæ formari comperimus; vitellus fit placenta uterina; albumen

PLANTARUM. 85

humor pullum in ovo nutriens, seu liquamen Amnii, ambo vero membranæ *Amnion & Chorion*.

Habet etiam SEMEN F) *Testam* vel membranam exteriorem; L) *membranam vitellum* involventem, M) *vitellum*; H) punctum vitæ seu *Hilum*. Fig. V.

Albumen in seminibus deest, nec opus est; humus enim, in qua semen progerminabit, madens esse debet, si nutriatur embryo plantæ *conf. §. IV. not: a)*. Ova etiam piscium nec albumen habent, quia perpetuo in aqua sunt. „ Defluente flore intumescere incipit semen, in cuius summo se prodit vesicula (*Amnion* Malpigh.) funiculo umbilicali instructa, per *Chorion* in adversam ovi partem producta. Augescente vero cum ovo amnio, in huius vertice alterum quiddam minutulum conspicitur, quod itidem in dies crescit, usquedum totum chorion ovumque totum compleat; His duobus (*Amnio & Chorion*) in putamina aut tunicas seminis cedentibus. *Logan. exper. 9.* Quibus constat in semine, æque ac in ovo,

idem fieri; semina itaque esse plantarum ova, dubio caret.

§. VIII. Plantas ex ovi vitello provenire, confirmant ulterius *Cotyledones*, quæ, quando sermo est de vaccis & similibus animalibus, nihil aliud sunt, quam multiplicatæ *placentæ uterinæ*, semper foetui adhærentes, humoremque de matrice absorbentes, quem ad nutritionem tenerissimi foetus præparant.

§ IX. Omnes herbas & plantas, quum exoriuntur, *folia* habere *seminalia*, adeo universali teste evincit quotidiana experientia, ut nullam omnino existere constet plantam, hisce non gaudentem; Quare etiam *Boerhavius* & *Royenus* notam hinc ad omnes classificandas plantas *Monocotyledones* & *Dicotyledones* diviserunt; datur enim unicum modo alterumve genus *Polycotyledone*, ut *Pinus*. Hæc folia seminalia antea totum constituerunt semen, excepto *bilo* seu corculo isto minimo, in quo punctum vitæ, atque alimentum tenerissimæ plantæ præparant, donec firmiores in terra
ege-

egerit radices, non secus ac vitellus in ovo, placenta uterina factus nutrimentum per funiculum umbilicalem porrigit pullo; deinde decidunt. Hinc ergo patet, folia seminalia esse cotyledones.

§. X. Quum verò omnes cotyledones proveniant ex ovo, vel semine (§. VI.), & quum omnes plantæ habeant cotyledones (§. præced.); patet, quod exinde concludere queamus, ipsas plantas ex ovo esse productas. Nunquam vidimus plantam exorientem catere foliis seminalibus, vel cotyledonibus, nisi surculus ex trunco aliquo, vel radice progerminaverit.

§. 138.

§. XI. Omnia itaque vegetabilia ova habere, unde excludantur, antea dictum est. Nullum vero ovum ante fecundationem excludi posse, docet quotidiana experientia; Gallina ova quidem parit, nunquam vero fecunda, & quæ prolem in lucem emittere queunt, nisi admissus fuerit Gallus; Nec rudi Lapponi uxorem

illius sine viro concipere, prolemque eniti posse, aliquis unquam persuaserit.

§. XII. Omnem generationem antecedere partum, ex tota constat natura. Generationem consequenter in quadrupedibus antecedere, extra omnem dubitationis aleam positum est. *Pisces* vero quod adinet, generationem earum subsequi partum, ita ut genituram suam in ova, postquam ex matricibus ejaculata essent, emitteret mas, & sic eadem post partum fecundaret, vulgo persuasum est. Sed hypothesis hæc eo citius corrui, quocertius constat, recentiores observasse, marem piscium vel uno vel duobus diebus ante, genituram suam emittere, quam feminæ, marem subsequentes, avide devorant, & hoc modo per os concipiunt ante ovorum partum.

Amphibia propriis fruuntur legibus; Cœunt enim ut animalia omnia, hoc tamen discrimine, quod *Anguillum* mas, quemadmodum *Cancer*, duos possideat penes, & *Vipera caudifona* dicta, quatuor instruat echinatis penis.

Ge-

Generatio vero *Ranarum* adhuc non dispaluit, nec dispalescere prius videtur, quam lucem ei observationes valde expetitæ *Reaumurii*, scenerentur, quas propediem exspectamus. Quod penes verno tempore pollicibus adnascantur, illæque per axillas feminarum fecundent, difficile fidem inveniatur, in primis si analogiam *Ranarum* cum *Rajis* conferimus; Interim tamen ex conjunctione earum, partum post copulam peragi, nulli dubitamus.

XIII. Quomodo fiat generatio, vel fecundatio, innumeræ sententiæ Physiologorum fuerunt; sed æque ac olim obscura res est. Veterum effervescentiis, præcipitationibus, &c. merito supersedemus; acquiescere autem hucusque duabus præsertim hypothsesibus Medici. Prior *HARVÆI* fuit, quod nempe in puncto vitæ, vel cicatricula totum adesset futuri foetus rudimentum, omnibus suis membris perfectum, & requiretur tantum, ut genitura maris primum spiritum adderet, primum motum vitamque excitaret. Sectatores illius, tam artificiosam tamque mira-

bi-

bilem machinam, uti est animal, nunquam ab alia machina elaborari & perfici posse, instant. In primæ ergo feminæ ovario lateret illius fœtus; in illo fœtu vel ovo, hujus fœtus, & sic nepotes & seri nepotes in infinitum. Verbo: In ovario Evæ omnes omnino homines aderant præteriti, præsentis nec non futuri. Sit hoc, quod materia esset divisibilis in infinitum, adeo multos tamen in uno contineri ovo, fidem superat.

Posterior LEUWENHOEKIANA, quod cicatricula ovi vacua, genitura autem maris myriadibus vermiculorum seminalium referta esset, qui omnes in ovario immissi, omnia perlustrarent; Quando vero aliquis horum ovum vacuum intrare posset, maneret ibi, cresceret fœtusque perfectus evaderet. Sectatores ejus, eundem figmentis, quem experimentis deberent, consecuti finem.

Gordenius cicatriculam cavam esse contendit, unumque vermiculum seminalem eandem replere, mira que metamorphosi in hominem permu-
tari.

Dalempatius vermiculos feminales pro completis hominibus habet, tenui involucro circumdatos.

Andry valvulas imaginarias, & foramina in ovis & cicatriculas esse credidit.

Listerius vermiculos hos venere tantum excitare statuit.

Vallisnerius eosdem vermiculos genituram pro lubitu stagnantem in motu tenere.

Recentiores plerique huic subscripsere hypothese, quippe *Carina*, quam *Malpighius* in ovo incubato primum rudimentum foetus esse vidit, vermiculis hisce quam maxime assimilabatur. Sed rem acu non omnino tetigerunt.

1^o imo enim, *Vermiculi* isti *Leuwenhoekiani* minime sunt animalcula, proprio & voluntario motu gaudentia; sed corpuscula inertia, quæ calido semini innatant, non secus ac particulæ oleosæ, quod selecta *Liberkynii* microscopia nobis manifeste ostenderunt.

2^o. Si essent vermiculi ex sententia *Leuwenhoekii*, in ovulis metamorphosin subituri, duabus suis tuni-

isc

cis gauderent necesse est, & per eorum depositionem ex *Larva* in *Pupam* & demum in Animal perfectum transferrentur; sed Amnion & Chorion foetus, ex ovo non ex vermiculo, principia ducunt.

3^o. Naturæ quoque Conditorem semper agere per compendia, uti neminem facile arbitramur inficiaturum, ita nec ullum crediturum, conditorem tot tamque multa millia animalium ob unius saltem fortunam, creasse.

4^o. Quid hypothesis hæc ad facilitandam generationem faciat, non video; quippe posito, non vero concesso, hæc corpuscula esse vermiculos, tunc hi omnino etiam haberent suos vermiculos, ex quibus producti essent; hi iterum alios, & sic in infinitum, quod absurdum.

5^o. *Placentam uterinam* esse ex vitello, & vitellum in ovo subventaneo seu non fecundato reperiri, nemo inficias ibit. Si itaque rudimentum futuri foetus adscriberemus genituræ maris, tunc funiculus umbilicalis cum suis membranis distinctus omnino esset a vitello, & sic communem

nem minime cum vitello haberet tunicam, quam tamen possidet.

Quomodo itaque fiat generatio, ignoramus. Dum *Equus* cum *Asina* coit, species producitur HYBRIDA, nec similis patri, nec matri, quod tamen accideret, si rudimentum futuri foetus, alter sexus solum proferret.

Si *Canis aquatica graja*, *Raj. quadr. 176*, a *Cane aquatico aviario*, *Raj. quadr. 177*, imprægnetur, plerumque catuli feminei assimilantur matri, masculini vero patri.

Idem etiam accidere, quum *Galina Frislandica* imprægnatur a *Gallio Gallinaceo vulgari*, fida docuit jam diu experientia.

„ *Aethiops* credo in ergastulo
 „ *Hafniensi* detentus, amore puellæ
 „ servæ accensus, clanculum illam
 „ compressit. Gravida inde, legitimo
 „ partus tempore enixa est prolem
 „ virilis sexus, quæ matrem univ-
 „ verso corpore cutis candore refe-
 „ rebat, solus vero penis paternum
 „ genus nigrore monstravit. *Barthol. cent. 4. obs. 5.* Quæ omnia, rudimentum futuri foetus neutiquam,
 in

in uno tantum sexu delitescere, evincunt.

§. XIV. Plantas habere ova, quæ earum semina sunt, jam antea a nobis ostensum est (§. XI.); Nul- lum ovum ante fecundationem ex- cludi posse (*Loc. cit.*), per conse- quens nec ova vegetabilium constat. Ergo plantæ suis etiam instruantur organis genitalibus, necesse est.

§. 139.

§. XV. Ut penitus generationem plantarum rimemur, e re est, ut pri- mum, ubi genitalia collocentur, in- vestigemus. Semina esse plantarum, ova, ex dictis constat (§. VII.), & ubicunque ova fecundata emergunt, ibi esse organa genitalia quærenda, ex §. præcedenti patet. Genitalia ita- que plantarum indagabimus, ubi se- mina producuntur. Semina earum proferuntur, ubi flos & fructus (*p. experient*); Ergo flos & fructus ge- nitalia sunt plantarum.

Negarunt nonnulli certis vege- tabilibus semina & flores;

Tournefortius semina in ALGIS & MUSCIS, velut vocantur, in infimis gradibus vegetationum; hinc ipsi classis XVI. de plantis, quæ floribus carent & seminibus donantur; & Class. XVII. de plantis quarum flores & fructus vulgo desiderantur. Hinc etiam recentiores argumenta sua contra fructificationem desumserunt. Minutissimis vero herbis florem & fructum negare, quamdiu eosdem apud omnes majores, quæ sub oculos cadere queunt, inveniat, nec sani cerebri aut hominis est. Idem sane esset, ac si de *Acaro* minimo concluderemus, nec habere pedes, nec oculos, nec os, nec genitalia, quia eadem nudis oculis detegere nequeamus.

Bobartius semina FILICUM disseminavit, & excreverunt. Florem FILICIS vidit *Plumierus*, qui etiam facillime in TRICHOMANE *Linnaei* investigari potest.

Semina MUSCORUM æstate calida veluti farinam volatileni dispergi, oculis videmus, & in POLYTRICHIS clara signa sexus alterius haurire possumus.

In LYCOPODIO (*Fl. Svec.* 863.) observavit Dominus *Præses* alias partes fariniferas, alias seminiferas, signa omnino floris & fructus.

Reaumurius fructificationem in ALGIS, ex. gr. in *Fucis* vidit.

Stamina cum pistillis in JUNGERMANNIA (*Flor. Svec.* 930.) numeravit Dominus *Præses*.

Vallisnerius in LEMMA, calicem, stamina, pistillum, capsulam & semina depinxit.

Michelius FUNGORUM stamina numeravit haud infrequenter (*Mich. gen. tab. 68. D. J. K. E.*) Semina fungorum humo credidit, quæ inde germinebant *Loc. cit. Tab. 73. fig. 1. ad 17. & tab. 74. f. 1 15*).

Hinc ergo in infimis hisce gradibus vegetationum florem & fructum adesse concludimus, quamvis ob parvitatem adhuc a Botanicis non distincte perspecti sint. Verbo: nullum unquam evidens exemplum, aliquam plantam flore & fructu carere, hisce ergo partibus essentiam plantarum addixit Dominus *Præses*. [*Syst. Nat. obs. veg. § 67. Fund. Botan. § 88.*]

§. 141.

§.XVI. Experientia magistra docet, florem semper antecedere fructum, ut generatio partum (§. XII), ita ut ne unicum exemplum in quodam individuo contrarium evincat.

COLCHICUM autumnno apud nos florescit, fructus vero cum caule & foliis, sequenti æstate mensibus Majo & Junio apparent.

CORYLUS primo vere flores induit, nuces vero in Augusto maturescunt. Verbo: semper flos fructum antecedit, ne unico quidem excepto.

§. 142.

§.XVII. Quum omnis generatio antecedit partum (§. XII.), & omnis flos fructum (§. præced.); sequitur, ut flori fecundationem, fructui vero partum, attribuere debeamus.

§. 140.

§.XVIII. Hinc FLOREM definimus per organa genitalia plantæ, fecundationi inservientia; FRUCTUM vero per organa genitalia partui inservientia.

G

Mul-

Multum sane de definitione floris altercati sunt Botanici. Essentiam floris in superbiente corolla (E E E fig. III.) collocarunt haud pauci; Quam sententiam amplexus *Knautius* flores apetalos unquam dari negavit. Experientia vero & autopsia ducibus, plantas haud infrequenter occurrere patet, quarum alix calice [D D D] destituuntur, ut *Tulipa*, *Fritilaria*, &c. alix corolla, ut *Gramina*, *Typha*, *Sparganium*, *Pinus*; Alix filamentis staminum (B), ut *Aristolochia*; Alix demum stylo (β), ut *Tulipa*, *Parnassia*. Omnes vero flores, & tot quot unquam existunt, aut *Antheris* (C) instruuntur aut *Stigmatibus*, (γ) aut ambobus simul ornantur, ita ut in unaquaque specie vegetabilium antheras adesse vel stigmata, & in hisce ergo partibus constituendam esse essentiam floris (*conf. Fund. Botan. §. 88.*), nemo non videat. Si itaque florem invenimus antheriferum, stigmatibus vero destitutum, non vano conamine alium investigemus florem, aut in eadem, aut in planta alia ejusdem speciei, qui stigmatibus aut cum antheris simul,

mul, aut, uti plerumque, sine iis, gaudet.

PONTERA ex auctoritate Horti Malabarici dari plantas antheris destitutas contendit, ex. gr. *Todda-panna*, *Mallam-Toddali*, *Næli-talli*. Sed numerus antherarum in hac, quæ est *Antidesma*, in illa, quæ est *Celtis*, in ista, quæ *Cycas*, hodie Botanicis innotuit.

Hinc errorem illum Rivini sectatorum perspicimus, quom nectaria in *Helleboro*, *Nigella*, *Passiflora*, loco florum assumerint, cum tamen nec gaudeant propriis pistillis, nec antheris hæc corpora.

§ XIX. Ad actum fecundationis duo omnino requiruntur, organa nempe genitalia utriusque sexus, quia horum alterum sexum propagare nequit (§.XI.): in flore peragitur actus fecundationis (§.XVII.); Ergo in flore adesse debent organa genitalia utriusque sexus. Observes tamen, quod non semper in uno eodemque flore sint organa genitalia utriusque sexus. Sufficiat, quod in uno flore adsint organa genitalia masculina, in altero feminina (confer. §.XV.)

§. XX. Cum omnis planta sua proferat semina, quibus scoboles propagari queat (§ VII. *seqq.*); Nullum vero ovum ante fecundationem excludi possit, (§ XI); Ergo fecundatio æque necessaria est, ac ipsa femina. Hinc patet, organa genitalia utriusque sexus fecundationi intervenientia omnino necessaria esse (§ XIX.), si perfectus existat flos, & sic sunt essentialia. Nullas vero partes essentialis floris invenimus, nisi antheras & stigmata (§ XVIII.); Ergo hæ partes sunt organa genitalia utriusque sexus, fecundationi intervenientia.

§. 143.

§. XXI. Genitalia masculina animalium diversa omnino sunt; Alia enim gaudent pene, ut *quadrupedia, aves, serpentes, pisces plagiuri, insecta & vermes*; Alia eodem carent, ut *pisces plerique, Conchæ*; Alia vesiculas habent seminales, ut maxima pars *quadrupedum*: Alia iterum non, ut *Canes*; Alia testiculos possident distinctissimos a vesiculis, ut *quadrupedia*; Alia eadem in unum corpus coalita ostendunt, ut *pisces*.

No-

Nostra asserta hæc sunt, quod antheræ florum organa genitalia masculina, nihil aliud sint, quam corpora præparantia & includentia genituram; sunt itaque hæc ANTHERÆ testiculi una cum vesiculis seminalibus, & POLLEN earum genuina plantarum *genitura*, respondens corpusculis sub nomine vermiculorum propositis in regno animali.

§ XXII. Veritatem hanc (§. præced. probant

1^o. *Præcedentia*. Antheræ enim & earum pollen semper fructum antecedunt. Quando fructus semina sua emittit, maturus est; Ita etiam cum antheris sese habet, quippe cum antheræ pollen demittunt, ad maturitatem pervenerunt, omneque officium absolverunt, pollen tamen semper, cum flos adhuc viget, efflatur, & inutilis deinde decidit anthera.

2^o. *Situs*. Anthera ita semper collocatur, ut ejus pollen, tanquam genitura, pistillum, *A Fig. III.* seu organon genitale femineum pertinere queat; Aut enim stamina (*F*)

pistillum circumdant, ut in floribus plerisque; aut si pistillum versus latus superius inclinatur; stamina subsequuntur, ut in *Didynamia*; aut si pistillum nutet, stamina adscendunt, ut in *Cassia* & *Pyrola* staminibus adscendentibus, pistillis declinatis (*Flor. Svecic. 330.*)

3^o. *Tempus*. Antheræ & stigmata eodem omnino tempore vigent, & hoc non solum quando unum eundemque florem occupant, sed & cum distinctis gaudent thalamis, adeo ut *Coryli*, *Betulæ*, *Alni* longissima amenta, numquam pollen antherarum suarum projiciant, antequam stigmata infra habitantia progerminarunt.

CANNABIS mas minime pollen demittit, antequam pistilla in feminis apparent.

4^o. *Loculamenta*. „ Antheras re-
 „ num munus præstare, alimenta ex
 „ partibus aliena purgantes, sibi per-
 „ suasit *Tournefortius*, *Isag. 69*, &
 „ quod minus apti continet planta
 „ alimenti, in se recipere, earumque
 „ valvulas a congestis excrementis
 „ diduci perperam statuit *Idem p. 70.*

PONTERÆ sententia est, quod ,, antheræ nihil aliud sint, nisi ,, utriculorum congeries, qui pecu- ,, liarem succum excipiunt, & dein ,, per filamenta ad receptaculum ,, transmittunt, a quo embryoni sub- ,, ministratur, vide *Anthol.* 67. sed obstat tota Diœcia, figura pollinis, artificialis fecundatio, caprificatio, palmæ cultura.

Si vero antheras, antequam pol- linem demittant, diffecamus, easdem tam mirifice & artificiose structas esse comperimus, quam unquam Pericar- pia ipsa; Intus enim vel sunt *unilo- culares*, ut *Mercurialis*; vel *bilocu- lares*, ut *Helleborus*; vel *trilocu- lares*, ut *Orchis*; vel *quadriloculares*, ut *Fritillaria*; atque dehiscunt, vel *longitudinaliter*, ut *Leucojum*; vel *ad basin* per partes seu valvulas di- scedentes, ut *Epimedium*; vel *ab apice*, ut *Galanthus*; vel duobus rostris, ut *Vaccinia*, *Ericæ*, *Pyrolæ*, *Andro- medæ*.

5^o. *Castratio*. Si antheras ali- cujus plantæ unifloræ auferamus, & ne aliqua alia ejusdem speciei adstet, curemus, abortit fructus, vel saltem

ova profert subventanea, quod adeo certum, ut quisque nullo non successu id experiri queat.

6^a. *Figura* pulveris sat solide evincit, pollinem istum non fortuito conflatum esse, aut ab ariditate antherarum. *Malpighius*, *Grevvius*, *Morilandus*, *Geoffroi* [*actis Paris. 1711. p. 210.*], qui figuram harum particularum oculis viderunt armatis, omnes particulas inter se ex æquales experti sunt, in diversis autem generibus tanta quoad figuram gaudere differentia, quantam unquam possident ipsa semina. Ex. gr. In *Helicantho* particulae pollinis sunt globosæ & echinatae; In *Geranio pedunculo unifloro* assimilantur perforato globulo focali; In *Malvis* ut tota apparent dentata; In *Ricino* formam referunt grani tritici; In *Viola tricolore* sunt angulatae; In *Zea* compressæ, leves; In *Borragine* convoluta philyra; In *Narcisso* reniformes; In *Symphyto* globuli didymi, & in aliis aliter.

Pollen antherarum quoad generationem respondet *vermiculis* ita dictis *Leuvenhoekianis*; stigma, quod hocce
re-

recipit, semper madescit, ut pollen illatum statim adhæreat.

Notatu sane dignæ sunt observationes Clarissimi Botanici BERNHARDI JUSSIÆI de *Acere*. Migographi, qui pollen antherarum *Aceris* examinarunt, idem formam crucis referre delinearunt. Sed Dominus *Jussæus* formam ejus esse globosam expertus est; ut vero particulæ pulveris humidum aliquod attingant, in quatuor valvulas ad formam crucis exsiliunt. Quæ observationes ansam hujus conclusionis suppeditant, quod nempe particulæ istæ Pollinis sint globuli intus cavi, aliquid peregrini in sese continentes; quam primum vero humidum libant globuli cavi, diffiliunt, & contentum illud tenuissimum emittunt; quæ observatio non parum lucis addit generationi animalium ex analogia ad vermiculos seminales.

Omnia itaque hæc inter se collata, antheras esse organa genitalia masculina, earumque pollen veram genituram, satis superque testantur.

§.XXIII. Cum in omni flore antheræ & stigmata organa sint genitalia, fecundationi inservientia (§ XX.), & antheræ organa genitalia masculina; quilibet hinc videt *stigma*, quod floris alteram partem essentialem constituit, organon esse genitale femininum. Hoc sequentibus etiam corroboremus.

§. 144.

§.XXIV. Pistilli partes tres sunt: *Germen*. (α Fig. III.) *Stylus* (β) & *stigma* (γ), *Fund. Bot.* §. 86. *Germen* in flore semper imperfectum & immaturum est, siquidem rudimentum futuri foetus; *stylus* nulla pars essentialis est, quandoquidem in multis plantarum speciebus desideratur. (§. XVIII.); *Germen* vero fructum nunquam ad maturitatem proferre potest, nisi cum stigmate flori insit. Hinc ergo sequitur, quod stigma illa floris pars sit, quæ imprægnationem suscipit, cui vulva in animalibus majoribus & plerisque respondet. Hæc evincunt.

1^o. *Situs*; stigma enim semper ita collocatur, ut antheræ una cum
sua

sua genitura, polline, idem attingere queant, ut § XXII, n. 3. ostensum est. Idem porro stigma propriam semper & peculiarem habet figuram, adeo ut in plerisque plantis (quamvis non semper in omnibus) DUPLEX sit, quando fructus est bilocularis, ut in *Personatis* & *Umbellatis*; TRIPLEX, ut in *Liliaceis* trilocularibus; QUADRUPLEX, ut in *Parnassia* quadriloculari; QUINTUPLEX, ut in quinquelocularibus aut pentaspermis, *Geranio*, *Pyrola Oxalide*; SEXTUPLEX, ut in *Asaro* sexloculari; DECUPLEX, ut in *Phytolacca* decemloculari; MULTIPLEX, ut in *Malvis* multilocularibus; vel in *Papavere*, totidem receptaculis seminum instructo, videre licet.

2^o. *Tempus*. Eodem omnino tempore, quo antheræ, vigent etiam stigmata. „ Quo die in *Zea* antheræ „ dirumpuntur, & in aere sese pendulas produnt, eodem cernuntur „ etiam fasciculi stylorumque extremitates, ex spicæ integumentis se „ in aere protrudentes. *Logan. exp. 8.*

3^o. *Decidentia*. Stigmata in plantis plerisque, ut munere suo perfun-

functa sunt, quemadmodum antheræ, decidunt, quod signum est luculentissimum stigmata ad maturem fructus nihil contribuere, sed generationi tantum inservire.

4^o. *Abscissio*. Si enim stigma, antequam genituram antherarum conceperit, dissecetur, planta castrata a parte feminina evadit, fructusque semper perit. Stigma itaque partem conceptionis feminæ esse, hinc satis demonstratur.

Stigma floris duas præterea singulares habet proprietates, quod nempe semper *Epidermidis* expers sit, nec cortice gaudeat, ut ceteræ partes, & deinde semper *humore* madaeat. Hinc etiam constat, argumenta Cl. *Pontederæ* nil contra nos valere. Ille enim generationem oppugnaturus, vim suæ sententiæ ab umbellatis desumpsit, quarum cum stamina apparent, styli adhuc non excrevere; Ast stigma est pars illa generationi inserviens, minime vero stylus; hic enim in multis abesse potest, quippe essentiam floris non constituit. Sufficiat itaque, quod stigmata in umbellatis eodem cum anthe-

theris tempore vigeant, stylus vero umbellatarum post conceptionem elongetur, quemadmodum & in *Acere* cernitur.

§. 145.

§. XXV. Generatio itaque plantarum fit, quando testiculi, vel antheræ, genituram suam vulvæ femineæ vel stigmati inspergunt (§. XXII. *seqq.*).

Quo potissimum modo generatio in regno animali fiat, adhuc non satis constat (§. XIII.); Quod vero genitura maris vulvam femineam attingat dubio caret, si alias fecundatio peragatur. In regno vegetabili opere æris (*vide Tab.*) fertur Pollen genitalis in humida vulvæ stigmata, ubi rumpitur & dimittit contentum tenuissimum; quod fecundationem causatur.

Ira sese in plantis habere dicitur
1:º *Oculus*. Flore floescente,
& polline antherarum volitante,
quod stigmati pollen inhæreat, prima fronte obvium est.

VIOLÆ TRICOLORIS C. *Baub.*
flos,

110 SPONSALIA

flos, hoc jucundo spectaculo ostendit : flore nempe vix adhuc explicato, virgineam vulvam lascive hiantem, globi instar concavi, & ad latus aperti albam & nitidam ; simul ac autem genituram suam projecerunt quinque ejus inter se affines mariti, totam vulvam farina genitali repletam, colore fusco despurcatam observabis, tuba tamen existente clara & pellucida. Ante hanc fecundationem si comprimas vulvam, exstillabit liquor quidam lacunarum melleus qui farinam istam genitalem retinet, attrahit & forte extrahit. *Flor. Lapp. 276.*

GRATIOLA œstro venereo agitata, pistillum stigmatate hiat, rapacis instar draconis, nil nisi masculinum pulverem affectans, ac satiata rictum claudit, deflorescit, fecundata fructum fert *Hort. Clif. 9.* & in aliis aliter.

IRIS particularem nobis ostendit structuram ; stigmata enim sese dilatantia antheras omnino operiunt ; illum tamen ad petala referunt situm, ut, aura subeunte stigmata, pollen per rimas illorum ascendat.

CAM-

PLANTARUM. III

CAMPANULA a ceteris in eo differt, quod pulvis lateri hispidi styli adfigatur, & exinde per certos canales stigmati comunicetur.

SYNGENESIÆ stigmata per cylindrum antherarum surgunt; quum itaque emergit stigma, semper genituram fecundantem secum fert, unde fecundatio hic raro fallit.

2^o. *Proportio*. Plerumque stamina & pistilla eandem ferunt altitudinem, ut eo melius ad stigma pollen, mediante vento accedat, in quibusdam vero non ubi singularis observatur processus fecundationis.

GERANIUM *calycibus monophyllis florentibus erectis, foliis subcordatis Hort: Cliff: 345*, ubi pistillum staminibus minus est, flores ante florescentiam penduli sunt; instante vero florescentia eriguntur, ut pulvis horizontaliter, ope ventorum, ad stigma perveniat; at post peractam venerem nutant ad maturescentiam usque fructus, qua instante, sese iterum erigunt, ut semina facile dispergantur; Idem in *Claytonie* specie, *Limnia* dicta, conspicitur.

DIANTHUS haud raro pistilla fert

fert staminibus longiora, flos autem non nutat, pistilla ergo, cornuum instar arietis, retorquentur versus antheras.

NIGELLA *arvensis cornuta* G. Baub. 145. cujus cum flos primum expanditur, quinque pistilla erecta staminibus longiora sunt; flore autem bene explicato retorquentur styli, ut circum positos pistillis maritos attingant: accepto vero polline, iterum elevantur semperque manent erecti.

In **TAMARINDO**, **PASSIFLORA** & **CASSIIS** eodem fere modo reflectuntur styli versus antheras.

3:º. *Locus*. Etenim stamina plerumque pistillum ambiunt, ut ventorum ope semper quidquam pulveris attingat stigma.

DIDYNAMIA. Plantæ, quæ flores habent erectos ad angulum acutum a caule distantes, stamina sua & pistilla ad labium superius flectunt, ubi stigma, inter antheras collocatum, ab imbribus plerumque tegitur.

DIADELPHÆ, quæ flores tenent plerumque ad angulum acutum a linea perpendiculari nutantes, stamina & pistilla ferunt declinata in-

tra

tra carinam colollæ compressam, ut eo facilitetur fecundatio, vexillo pluvias arcente.

MONOECIÆ flores masculi plerumque supra flores femineos collocantur, ut pollen eo melius in pistillum decidat e. gr. *Carex*, *Zea*, *Coix*, *Sparganium*, *Typha*, *Xanthium*, *Ambrosia*, *Jatropha*, *Sagittaria*, *Myriophyllum*, *Ricinus*; paucis tamen exceptis, quarum inter alias multas numeramus *Pinum* & *Abietem*, in quibus antheræ quam maxime redundant, adeo ut, si arborem feriat animal aut ventus, pollen instar fumi sursum volitare cernamus; Tam quoque copiosus est pulvis, ut, si sub florescentia *Pini*, *Abietis* aut *Juniperi* pluvia cadit, annulis fulvis stagnantium aquarum ripæ pingantur polline harum luteo.

VERATRUM flores suos *masculos* inferius locatos quidem tenet; attamen flores reliqui & superiores omnes *hermaphroditi* sunt, quam ob rem flores masculi, utpote minus necessarii, inferius positi sunt.

4:º. *Tempus*. Primum hic attendendum venit, quod stamina & pistil-

H

stil-

illa una proveniant, non solum dum unum eundemque florem occupant, sed & ubi alii flores sunt masculi, alii feminei in eadem planta, exceptis tantum paucissimis.

Summi Conditoris mira in *Jatropha* & *Musa* institutio, scitu sane digna est.

JATROPHA foliis palmatis dentatis retrorsum aculeatis, Hort. Cliff. 445., corymbum tenet, cujus primæ dichotomiæ ferunt flores femineos, qui florescentes maritos uno alterove die antecedunt; subsequentes vero dichotomiæ alios emittunt flores, eosque masculos, at horum polline præcedentes feminei flores fecundari nequeunt, cum defloruerint ante horum explicationem, adeoque abortiunt feminei flores, nisi ex alio corymbo, floribus masculis superbiente, pollinem accipiant.

MUSA spadicem producit, ducentis sæpe superbientem germinibus; horum pauci flores feminei per aliquot dies cursum absolvunt; peracta florescentia femineorum florum, succedunt mares, qui viritim florescentiam ad maturitatem fructus usque

que producant, in fructibus vero nul-
 lum omnino semen invenies. Semina
 plane deficere in Musa statuerunt
 „ Horti Malabarici Auctores, quod
 „ mihi plane paradoxon; cum autem
 „ viderim primi matrimonii, primo-
 „ rumque florum feminas, maritorum
 „ suorum officio destitui, & maritos
 „ sequentis thalami ad possessa veni-
 „ re, perceptaque gaudia seros, in-
 „ tellexi, nulla unquam femina in
 „ hac specie proditura, nisi plures
 „ plantæ simul positæ eodem fere
 „ tempore florerent, & una tum in
 „ alteram agere posset. *Mus. Cliff.*
 36. Unum adhuc in Musa jucundum
 occurrit spectaculum, quippe „ hæc
 „ duplices fert flores inter se diver-
 „ sos in eadem planta, quorum alii
 „ fecundi a parte feminina, alii a
 „ masculina, sunt; sed hi a parte
 „ feminina, illi vero a parte mascu-
 „ lina steriles; ergo alter flos erit
 „ mas, alter femina. In hac itaque
 „ sine exemplo se offert species po-
 „ lygamix; ubi duo diversa conjugia
 „ inter se coire queunt, & unica u-
 „ xor maribus inanibus nupta, am-
 „ plectitur alterius feminæ maritos,

„ quum mariti isti cum uxore sterili
 „ juncti sunt. *Mus. Cliff.* 35.

Alterum quod de tempore observari meretur, est, ubicunque flores masculi distinctis a femininis gaudent thalamis, aut in eadem aut diversa planta, & ubi masculi flores nec perpendiculariter supra femineos erecti sunt; ibi *florescentia ante foliorum exortum* peragatur necesse est, ne foliis intervenientibus inhibeat fecundatio, e. gr. in *Moro, Visco, Alno, Betula, Carpino, Fago, Quercu, Corylo, Juglande*; Necnon in *Salice, Hippophaë, Myrica, Populo, Mercuriali perenni, Fraxino.*

5.^o. *Pluvia.* In omnibus fere floribus conspicitur, quomodo urente sole sese expandunt, vespertino vero tempore & aëre humido, flosculos complicant, ne aqua pollen antherarum attingat & coagulet, quo facto, ad stigmata efflari nequit; at stigmatate, mirum sane! semel fecundato, nec vespere nec pluvia ingruente sese contrahunt flores.

Flores antheris tectis nunquam noctu complicantur, e. g. *Didynamia, Diadelphina.*

PLANTARUM. 117

SECALE florens antheras filamentis insidentes exferit, quo tempore, si pluvia cadit, pollen conglobatur, hincque annonam difficilem auguratur agricola, nec immerito; grana enim imminuuntur exinde, quod plerique flosculi abortum passi sint. vid. *iter Gottland.*

HORDEI autem antheræ ita intra glumam propriam jacent, ut aquæ non pateat aditus.

CERASI & PYRI, florescent æstante si pluat, mox florum casum eorumque abortum metuit hortulanus, & experientia fidem facit dictis; pulvis enim combibitur; citius tamen hocce in Ceraso, quam Pyro, accidere solet, quippe omnes antheræ florum Cerasi simul & semel pollen emittunt, in Pyro vero non item.

6.º. *Palmicolas* palmarum spædices masculos divellere, eosdemque supra feminas collocare memoriæ mandarunt *Theophrastus*, *Plinius*, *Prosper Alpinus*, *Tournefortius*, *Kæmpferus*, alii, quo neglecto, dactyli acerbi & nucibus destituti fiunt.

PHOENIX s. PALMA, in Arabia, Persia, Ægypto, quotannis im-

prægnatur ab incolis. „ Spathæ ma-
 „ sculæ maturæ ex arboris fastigio
 „ extrahuntur; spadices eximuntur,
 „ hos in minores ramulos divellunt
 „ incolæ, ut eorum polline rudi-
 „ menta fructuum ejusdemque insen-
 „ sibilibus particulis perfundantur;
 „ intexitur ramulus, e spadice ma-
 „ sculo evulsus, medio spadicis fe-
 „ minæ, dum pollinem germinibus
 „ feminis inspergit ipse. Singulare,
 „ quod spadices exsiccati ad thala-
 „ mos apti sunt, & in annum poste-
 „ rum, salva virtute asservari pos-
 „ sunt. Imprægnatio quoque ultro-
 „ nea interdum contingit translato
 „ per aërem polline; Cum vero ple-
 „ na res alia sit, manu potius per-
 „ agitur. Si vero nulla fit impræгна-
 „ tio, omnia rudimenta indeclinabi-
 „ li abortu demittunt feminae, pos-
 „ sessoribus & ipsis provinciis cala-
 „ mitosa, quum isti populi messe
 „ dactylifera, ut nostri ex fugifera,
 „ vitam sustentant. Memini ætate
 „ nostra accidisse, ut Turcus Basrensi
 „ urbi & Territorio irruptionem de-
 „ cerneret, quam princeps represser-
 „ rat, solo consilio, ad primum ho-
 „ „ stis

3, stis adventum delendi omnes pal-
 3, mas masculas, quarum excidio fru-
 3, giperdæ feminæ, obsidioni & moræ
 3, hostium subsidia negaturæ sunt.

Kæmpf. Amoen. 706.

De hoc etiã *Tournefortius I-
 sag. 69.* „ Hadgi Mustapha Legatus
 3, Tripolitanus, mihi declaravit, ra-
 3, mulum floris palmæ maris, in spa-
 3, tham palmæ femineam inseri, quo
 3, tempore spatha hiare soleat; flos
 3, enim explicatus, pulverem fundit,
 3, sine cujus affectione, dactyli acer-
 3, bi forent & insuaves, imo & of-
 3, sicularum carerent, camelis tantum &
 3, jumentis exhibendi.

PISTACIÆ arbores mares & fe-
 minæ eandem quam palmæ servant
 methodum. In Sicilia florum racemos
 e Pistacia mare decerpunt rustici, in
 vas recondunt, ut pulvis fecundans
 ventorum ope facilius dispergatur &
 flores feminei imprægnentur. Alii flo-
 res masculos colligunt, in sacculis
 siccandos exponunt, & pulverem
 proliferum in femineos flores spar-
 gunt, ne fructus abortiant, messis-
 que deficiat. *Geoffr. Mat. Med. 2.
 p. 417.*

7.^o. *Flores nutantes*. Cum pollen masculus, plerumque aëre specificè gravior, difficile sursum tenderet, apud plerasque plantas, pistillum longius gerentes, florem nutantem fecit Creator, ut stigma eo melius attingat pulvis, ex. gr. in *Galantho*, *Leucojo*, *Cyclamine*, *Narcisso*, *Fritillaria*, *Campanula*, *Erythronio* &c. Hocce ob gravitatem ipsius floris fieri, nemo sibi persuadeat; fructus enim interdum in his iisdem decies flore gravior, erectus crescit, & versus sidera tendit, ut in *Corona Imperiali*, *Fritillaria*, reliquisque videre est.

8.^o. *Submersi*. Plantæ haud paucæ caule sub aqua latent, instante vero florescentia, enatant flores, ut *Nymphaea Hydrocharis*, *Potamogeton foliis oblongo-ovatis petiolatis*, *Persicaria amphibia*. Pluck. Aliæ vero sub aqua omnibus suis partibus occultantur, ut *Myriophyllum*, *Stratiotes*, *Potamogetenes* plerique, qui omnes sub florescentia spicam floris supra aquas exserunt, deinde iterum peracta florescentia demergitur spica.

VALLISNERIA Mich. scapum gerit longissimum, sed spiraliter involutum, hinc brevissimum; crescit hæc in rivulis ad fossas sub aqua & terminatur caulis unico flore. Sub instante florescentia elongatur scapus, usque dum aquæ superficiem attigerit calyx, quo factò, expanditur flos; & post aliquot dies defloratus & prægnans, iterum subsidet, scapo spiraliter revolutò. Hæcque femina est. VALLISNERIOIDES Mich. in iisdem locis sub aqua crescit, scapo vix digitum alto, adeoque aquæ superficiem minime attingente; flores hic fert plurimos, qui florescentia proximi scapum demittunt, & , vesicularum instar, enatant, qui, quam primum aquæ superficiem attigerunt, antea clausi explicantur & natant, pollenque efflant in maturas juxta natantes virgines. Hæc planta præcedentis Vallisneriæ mas est. vid. Hort. Cliff. 454. Et hoc idem fideliter observavit & descripsit Micheli-
lius, minime attendens ad sexum.

9:9. Syngenesia frustranea. Flores compositi variis modis fabricati sunt; In Polygamia Æquali omnes flo.

flosculi stamina ferunt & pistilla; In *Polygamia superflua* stamina & pistilla omnium flosculorum discum occupant, radium vero flores feminei pistilliferi tantum, & imprægnantur pulvere staminum, discum occupantium, abundante; *Polygamia frustranea* feminis exultat maritatis, totum discum occupantibus; Flosculi vero feminei radium constituentes ob defectum stigmatis, abundante licet disci pulvere, familiam propagare nequeunt. Flosculi tandem *Polygamie necessariae* discum tenentes, stamina & pistilla ostendunt, ob defectum vero stigmatis pistilli, flosculi hi semina proferre nequeunt, & sterilis evaderet planta, ni sapientissimus Conditor radium, flosculis staminiferis destitutum, pistillis, perfectis donatis stigmatibus, instruxisset, sobolem læte propagantibus.

10:º. *Omnium florum genuina consideratio*. Brevitatis causa, nonnullos tantum hic examinare lubet.

CELOSIA quinque instructa est staminibus pistillum ambientibus, quorum filamenta, membrana plicata infra conjuncta sunt. Tempestate hu-
mi-

PLANTARUM. 123

mida relaxatur membrana & longe a se invicem distant antheræ; sub su- da vero tempestate contrahitur mem- brana, quo filamenta connivent, ut antheræ stigma fere libent, & hinc juvetur generatio.

SAXIFRAGIA decem servat sta- mina, quorum centrum occupant pi- stilla duo; Post aliquot dierum flo- rescentiam duo stamina opposita su- pra pistilla connivent, ut earum pollen perpendiculariter cadat in sti- gmata, dum eorum antheræ veluti altera alterius farinam arrodant; pro- xima vero posthac luce discedunt, vicesque horum subeunt duo cetero- rum, nec prius, quam omnes per- functi sint partibus mares, pensum veneris absolutum est.

PARNASSIÆ quinque sunt sta- mina curta, quorum unum, quamprimum elongatum est filamentum, an- thera ipsum libat stigma, expleto sic munere pulvereque amisso, mox ab uxore discedit, ut quod antea incur- vum erat, nunc gerat formam recur- vam, & ad altitudinem fere corol- læ excrescit filamentum; accedit de- inde pari methodo & modo stamen

or-

ordine secundum, tum tertium, quartum & quintum, ut debita sic jura persolvant mariti omnes.

LYCHNIS, *Flor. Svec.* 384. SAPONARIA, *Flor. Svec.* 346. caulibus gaudent procumbentibus, appropinquante vero florescentia sese attollunt, ut pollen ventis expositus in stigmata facilius effletur. Hæc etiam ratio est, cur maxima pars flosculorum scapis attollantur in altum, ut nempe aër eosdem feriat. *Narcissus* enim, *Galanthus*, *Viola*, *Valantia cruciata*, aliæ, rectis stant caulibus, post vero florescentiam ad humum eundem reclinant.

Plantæ spicatæ fere omnes, florescentiam in flosculis inferioribus incipiunt, ut si pollen priorum non suffecisset, posterorum damnum compensent ejusdem, cujusmodi sunt *Corymbosæ* & *Umbellatæ*, ne dicam ipsi flores compositi, ubi flores radium constituentes primum deflorent; subsequuntur dein interiores & discus elevatur, ut etiam exteriores flosculi pollinem accipiant, si non antea acceperint sufficientem. Hoc omnino tam certum, ut, dum *Hieracium*,
Flor.

Flor. Svec. 636., alium servare ordinem comperimus, singulare quoddam naturæ factum putemus.

PARIETARIA generationis processum aperte nobis ostendit, si modo mane horaque veneri sacra attendamus; videbimus quomodo ejus antheræ elasticiter rumpantur, pulveremque emittant, consequenter etiam in pistillum. Idem quoque prodit experimentum si acu ipsas antheras attingimus, ut observavit *Vailant. serm. 2.*

MELONES, CUCUMERES, PE-
PONES, CUCURBITÆ &c. duplicis generis flores ferunt; Alii steriles dicuntur, quibus tantum sunt stamina; alii vero tantum pistilla fructumque ferunt. Ut sollicitè decerpantur flores steriles, suadent hortulani, ne nimium nutrimenti plantæ absorbeant. Sed certo certius falluntur; potius enim integros flores staminiferos accipiant, horumque pulvere stigmata feminarum medio diei conspergant, vel etiam florem staminiferum supra florem pistilliferum advolvant, sic enim pollen stigma sponte attingit, seminaque proferturunt

runt fecundatæ feminæ; ratio enim, cur fructus decidat, quærenda est in defectu generationis non autem nutrimenti, ut opinatur vulgus. Hinc si fenestras in vaporariis non aperiunt hortulani, ut ope ventorum peragatur generatio, abortiunt fructus.

Anno 1723. in horto Stenbrohultensi *Pepo* florebat, flores antheriferi quotidie sollicite avellebantur, ne nutrimentum florum staminiferorum deglutirent, quo factio, ne unus quidem fructus postea apparuit.

CANNABEN flores masculos tantum tenentem, si ante divellit rustica, quam cannabis seminifera flores pistilliferos suos aperuerit, nullam aut sane exiguam portabit seminum copiam. Accidit tamen interdum ut cannabis seminifera unum alterumve ferat florem staminiferum, quo nonnullæ feminæ imprægnari possint, quod *Rudolph. Camerarium* lussit. *Camer. Sex.* 266. 267.

HUMULUS duplex omnino est: unus floribus superbit staminiferis, alter pistilliferis, idque quod fructum vulgo vocant; est calyx tantum explicatus & elongatus; Hinc humulus,

lus, quamvis femina nec fecundata, conos tamen proferre valet (vid. *iter Gottland. 275.*) Hoc *Tournefortium* decepit, ne sexum plantarum agnosceret, quum lupulus (femina) in horto Parisiensi luxuriabat, fructibus quotannis onustus, qui vero floribus gaudebat (Mas) non occurrebat nisi in insulis *Matronæ & Sequanæ* multum distantibus, *Tournef. Isag. 69.* Idem fit in MORO & BLITO, cujus baccae calyces sunt succulenti, minime pericarpia seu ovaria.

TULIPA. Jucundum est horticulturæ experimentum: si forsan rubris tantum aliquis gaudeat Tulipis, in flore aliquo antheras omnes decerpat ante pollinis dispersionem, assumat deinde Tulipam flore albo, hujusque antheris stigma alterius rubræ aspergat; maturis deinde seminibus, eadem in areolam propriam projiciat, & in hac areola flores reportabit, alios rubros, alios albos, bicolores plerisque ceteros, haud secus ac ex duobus animalibus diversi coloris, fetus variis decoratus coloribus producitur.

BRASSICA.,, *Baal (Rich.) hortulanus Brainfordensis*, ingentem

„ copiam seminis Brassicæ floridæ in
 „ horto suo collectam, hortulanis
 „ quamplurimis in suburbanis Lon-
 „ dini degentibus vendidit; At hi
 „ cum summa cura eadem semina
 „ terræ pingui commiserunt, brassi-
 „ cas longifolias vulgares ipsi pro-
 „ duxere, quare se fraudatos que-
 „ runtur, & prædicto Baal litem in-
 „ tendunt in foro Vestmonasteriensi,
 „ qui ex sententia iudicum conde-
 „ mnatus est, non solum ut ipsis pe-
 „ cunias restitueret, sed jacturam
 „ temporis, & amissum terræ u-
 „ sum fructum resarciret *Raj. bist. I.*
p. 42. Facinus hoc hortulano Baal
 non adscribendum est, sed impræгна-
 tionis Brassicæ ejus optimæ a Brassi-
 ca vulgari factæ. Quare si quis Bras-
 sicam possideat optimam, eandem cum
 alia in eadem areola florescere non
 sinat, ne præstantior vilioris polline
 fecundetur, & ex seminibus vilior
 generetur.

POPULUS & SALIX. Ambula-
 cra ex Populo vel Salice formare cu-
 piens, solos mares affumat; Si enim
 feminæ terræ mandentur, multipli-
 can-

cantur, ita ut nemus loco ambulacri forment.

JUNIPERUS non omnibus annis eadem copia dat fructus; si enim pluviae, florescente Junipero, cadunt, feminae genitura privantur & abortit fructus. In horto Cliffortiano Juniperus femina per plures annos vixit, nunquam vero profererat fructum; mare enim destituebatur vidua.

RHODIOLAM hortus Upsaliensis servavit ab anno 1696. quo D. D. *Rudbeckius* eam ex Alpibus Lapponicis transtulit, fructum tamen nunquam ad maturitatem perduxit, quia innupta.

Plura exempla adducere superfluum duco, a singulis licet plantis singulare quoddam experimentum, in robur sententiae nostrae deducere facile possem, nisi instituti ratio prohiberet.

ZEAM non loquor, cujus generationem *Siegesbeckius* & alii negant, ex antherarum & pistillorum situ; sufficient enim experimenta D. *Logani* in Philadelphia Pennsylvaniae capta, vid. *Log. exp. de Plant. gen.* p. 45.

CORYLUM taceo; evolvantur enim experimenta Clariff. *Bradley* de hac in Anglia instituta.

FICUM prætereo; adeas de hac velim *Hægarti Dissert. de Ficu Ups.* 1744.

§. XXVI. Paucis tantum commemoro utilitatem *insectorum* circa fecundationem. In omnibus fere flosculis liquor nectareus adest, a flore secretus, quem putat *Celeb. Pontedera* Balsamum illud esse, quod femina hauriunt, ut eo diutius conserventur, & quamdiu illud liquidum non arescat aut rancescat, tamdiu femina germinationi apta sunt. Insecta pleraque, ut *Papiliones, Phalænæ, Muscæ, Bombylii, Apes* &c. nectare hocce solo victitant. Singularem sane casum habet *Quintilianus in declamatione XIII.*, Pauper & dives in agro vicini erant, junctis hortulis. Habebat dives in horto flores, pauper apes. Questus est dives, flores suos decerpi ab apibus paupreis. Denuntiavit ut transferret. Illo non transferente, flores suos veneno sparsit. Apes pau-

„ pauperis omnes perierunt. Reus est dives damni injuria dati. Urget pauper, apes nullum omnino detrimentum floribus divitis attulisse, nec summum Creatorem, nec leges civiles limitibus certis easdem coercuisse, quare, si posset, easdem impediret dives. Objicere tamen potuisset dives, apes eatenus floribus noxias esse, quatenus liquorem nectareum, seu mel, & pollinem seu genituram fructificationi auferunt. Nostri est sententia, quod apes plus utilitatis quam detrimenti floribus adferant, cum sub indefessis laboribus pollinem spargant, ut pistillum attingat, quippe nondum constat, quid humor hic nectareus in physiologia floris certo præstet.

§. XXVII. Ex hætenus dictis patet, generationem plantarum absolvi, translato polline antherarum genitali ad stigma feminae nudum (§. XXIV.), qui ejusdem humoris adminiculo adfigitur & rumpitur, ut quidquid contineat, reddat (§. XXII.), quodque deinde styli absorbentis ope

ad femina in ovario vel germine transfertur. *conf.* §. XXV.

Negamus pollinem per stylum ad germina & seminum rudimenta usque penetrare, uti voluere *Morilandus*, *Geoffroi*, *Loganus*, aliique; unum enim exemplum a *Vaillanto* de Papavere traditum sufficiat, cum oculis nudis pateat: „ *Papaver orientale hirsutissimum, flore magno,*
 „ *Tournef. cor. 17.*, si aperto flore,
 „ pistillum ejusdem perpendiculari inciditur sectione, reperiuntur lamellæ, placentæ, parvaque iis adhærentia femina candida, licet interim stylus & stigmata sint tincta penitus pigmento purpureo, quod succus eorum hausit ex granis pulveris supra stigma diffusis. Unde concludere oportet, ne unicum sane granum pollinis ingredi vel lamellas receptaculi vel semina ipsa.

Ejaculant & femina animalium omnes liquorem genitalem, eodem tempore, quo mares sub prolifico congressu genituram, adeoque necessarius etiam a parte feminae est liquor genitalis. Hic idem in stigmate visci-

scidus & lentus a *Malpighio* *Theribintina* dicitur. Hinc etiam *Rajus*: in nullo animalium genere (quod sciebat), *genitura ovarium intrat*; & ne *uterum quidem ipsum in plerisque, sed solus halitus & effluvia subtilia ad ova fecundanda.*

§.XXVIII. *Florescentiam merito per generationem plantarum ex dictis definiendam esse, existimo, & veteres apposite dixisse, florem esse plantarum gaudium.*

§. 146.

§. XXIX. *Calyx ergo est Thalamus, in quo stamina & pistilla, organa genitalia masculina & feminina, nuptias celebrant, vel, si mavis, CUNNUS, seu labia ejusdem, intra quæ organa genitalia masculina & feminina, delicatissimæ istæ partes, foventur & ab externis injuriis muniuntur. Corolla est Aulæum, vel potius NYMPHÆ, cujus petala (E.E.E. Fig.III.) undique organa genitalia ambiunt, ut irruentem procellam, pluviam & frigus impediant; coruscante vero Phœbo lubenter sese ex-*

plicant, ut tam illius radiis, quam pollini fecundanti aperiatur aditus.

Filamenta sunt VASA SPERMATICA, quibus succus ex planta secretus in antheras transfertur.

Antheræ sunt TESTICULI, qui lactibus piscium haud incommode assimilantur. *Pollen* seu *Pulvis* antherarum genituræ & VERMICULIS SEMINALIBUS respondet, sicca licet sit, ut transferatur ab aëre, humorem vero ad contactum stigmatis acquirit (§ XXVII).

Stylus est VULVA; in qua agit genitura maris, quæque hanc excipit (§ XXV).

Stylus est VAGINA (§ XXVII), vel potius pars illa, quæ TUBÆ FALLOPIANÆ respondet, unde quibusdam *Tuba* audit; Cum autem motu de loco in locum sub actu fecundationis destituatur, *vagina* aliis dicitur.

Germen est OVARIUM; continet enim semina subventanea seu non fecundata (§ XXIV) ante copulam.

Pericarpium OVARIUM FECUNDATUM esse, facile intelligitur;

tur; idem ergo cum germine, quod mole auctum & ovis gravidum.

Semen est OVUM, de quibus antea § VII. seqq.

Attendas etiam velim, CALYCEM esse ex cortice plantæ exteriori; COROLLAM ex cortice interiori; STAMINA ex alburno nutriente; PERICARPIUM ex substantia lignea; SEMINA ex medulla arboris; quippe hoc modo collocantur, hoc itidem modo aperiuntur. In flore itaque omnes reperiuntur partes plantæ interiores explicatæ. Notavit hocce, obscure licet, *Casalpinus*, idemque *Loganus* vidit.

§. XXX. Sunt itaque flosculi nihil aliud, quam genitalia plantarum, ea tamen ab animalium differentia, quod genitalia horum obscena existimemus, quorum aspectus nos pudet, quare etiam eadem apud animalia sæpius abdidit natura; Contra autem in regno vegetabili; heic partes illæ non sunt absconditæ, quin potius omnium oculis expositæ. Formosissimæ etiam omnium plantæ partium hæ ipsæ sunt, in quibus studium, a-

mor & contemplatio hominum ver-
fatur. Uti omnium animalium geni-
talia foetent sub œstro; ita etiam flo-
res seu plantarum genitalia odorem
expirant in diversis diversum, apud
plerosque tamen suavem, ut quisque
naribus se nectar haurire existimet.

§.XXXI. Summum itaque vides
Conditorem innocentissima plantarum
sponsalia, maxime egregiis & super-
bis ornatibus locupletasse. Inspicias
velim *thalamum* vel *calycem*, quam
artificiose sit extructa; intuere *au-
læum*, *stragula*, vel *superbientem co-
rollam*, quam concinne sit terminata,
splendide cælata, quam tenuis, quam-
que vivis coloribus distincta, ut *Sal-
lomon* sane in omni sua gloria hisce
assimilari nequiret.

§.XXXII. Omnia animalia sub
instante copula speciosissima sunt.
Cervus prominentibus cornibus supi-
natur; Venustate nitent *Aves*; *Pisces*
jucundissime sapiunt. Sed peracta
venere *cervus* celsa perdit cornua;
Aves multum pulcritudinis, & *pisces*
haud minimum pristini saporis amit-
tunt.

tunt. Plantæ iisdem subjectæ sunt mutationibus. Tempore vernali & florescentiæ, viriditate & formositate maxime superbiunt; illa vero perfecta, pristinum nitorem maxime perdunt.

Venus multum utique vires corrumpit & debilitat. In *Bombyce*, *Phalanis* & *Papilionibus* videre licet, quomodo perfecta venere alæ decidant eorumque vita exspiret; Si vero Papilio quidam conclavi solus includitur, ne cum aliis cœat, dimidium sæpe anni integer viget & permanet. Adeas plantas annuas seu biennes, & videbis, quod, quamdiu flore non operiuntur, frigidæ resistant hyemi, ex: gr: *Dianthi*, *Lychnides*, *Coronariæ*; si vero primo anno flores producant, ingruente hyeme plerumque pereunt; Si vero floribus carent, tertium & quartum per sæpe absolvunt annum.

MUSA centum sæpe in hortis Belgarum vidit annos; floribus vero semel explicatis, nulla ars, nulla experientia impediet, quin caulis ejus superbus sequenti anno fatalem subeat interitum.

CORYPHA excrescit sterilis per triginta & quinque annos ad 70 pedum altitudinem, & hinc per quatuor menses, ad 30 adhuc pedes assurgit, floret, fructumque eodem anno producit, quibus absolutis, tota emoritur.

Hort. Cliff. 482. LAVATERA foliis septemangularibus obtusis, plicatis, villosis caule fruticoso, floribus ad alas confertis. Hort. Cliff. 348, in altitudinem Pyri arboris surgit, dura hiemis frigora bene ferens, semel vero, uno licet, decorata flore, nec auxiliatrices hortulanorum manus nec hybernacula aut apparatus omnes imminente brumali frigore, interitum illius avertere queunt.

§. 147

§. XXXIII. PLANTARUM VENTRICULUS est terra, de qua nutrimentum; & tenuissima humus earum chymus (§. IV. Lit. a)

VASA CHYLIFERA radix, quæ chylum a ventriculo ad corpus plantæ deferunt.

OSSA truncus, qui herbis robur sese attollendi concedit.

PUL-

PULMONES *folia*, per quæ transpirationem suam peragunt, (*confer. §.III.*) Folia etiam MUSCULIS affimilari queunt, quippe quibus, percutientibus procellis, movetur planta. Herbæ itaque foliis instructæ, marcescunt, nisi auræ expositæ; plantæ vero succulentæ & foliis orbæ, ex. gr. *Euphorbiæ, Casti, Cerei, Melocacti, Opuntia, Stapelia* in hybernaculis, loco licet maxime ab aura remoto, vigent. Si arborem foliis luxuriantem, æstate in clauso conclavi, collocas, perit; sed si hieme foliis spoliatam, salva manebit.

COR *calor*. Plantis nec est cor, nec idem opus est; eodem enim modo vivunt quo Polypus in regno animali; Humor namque aëri immixtus, per sua vasa propellitur, retro vero non circulatur, (§.IV. *Lit. a*).

Vasa sangvifera animalium in varios dividuntur ramulos, ita etiam in plantis. Plantæ plerumque in ramificationibus suas partes tenent genitales, non secus ac animalia in ramificatione vasorum iliacorum; hac tamen differentia, quod illarum ramificationes sursum tendant, horum

vero retrorsum; hinc ergo veteres, plantam esse animal inversum, dixerunt.

§. 148.

XXXIV. Ex dictis jam intelligitur, florem antheris instructum, absque stigmatibus, masculinum esse, (confer. § §. XXI. XXII.). Stigmatibus vero gaudentem & antheris orbatum, (femineum, confer. § §. XXIII. XXIV.). Qui autem utroque luxuriat, hermaphroditum esse, sat superque constat.

Nec mirum nobis videatur, in regno vegetabili plerasque plantas esse hermaphroditas, in regno licet animali paucissima ejusdem sint generis; horum enim unum alterum adire facile potest, cum plantæ terræ affixæ loco egredi nequeant. Jure itaque utraque genitalia *Cochleis*, pede tardissimo animalibus, donavit sapientissimus Creator; sunt enim pleræque androgynæ, ne, quum una in alteram raro incidat, familia earum extirpetur; durante itaque copula altera in alteram agit, ambæ vices subeuntes mariti & ambæ fe-
mi-

minæ, ita ut utraque sit alterius mas,
utraque alterius femina.

§. 149.

§.XXXV. Plantam, quæ flori-
bus masculis, *marem*; quæ femineis,
feminam; quæque hermaphroditis
tantum instruitur, *hermaphroditam*
dicimus. Quarta species, in uno eo-
demque caule & flores masculos, &
femineos simul habens distinctos, nun-
cupatur *androgyna*. Quinta accedit
divisio, cum nempe in una eademque
planta, non solum adsunt flores her-
maphroditi, sed & masculi aut fe-
minei simul, quamque vocamus *hy-
bridam*. Si flores masculi superacce-
dunt, inserviunt fecundationi herma-
phroditorum, ut suppleatur, quod
mares ordinarii perficere nequive-
rint, ex. gr. in *Vaillantia* & *Vera-
tro*; aut si flores feminei, abundante
pulvere maritorum hermaphrodito-
rum imprægnantur, ut ex. gr. in
Parietaria & *Atriplice*. Singulare,
quod semina florum hermaphrodito-
rum in *Atriplice*, a seminibus floscu-
lorum femineorum valde dissimilia,
tam,

tam qua figuram, quam magnitudinem, eandem tamen plantam proferant, non fecus ac semina compositorum, e flosculis disci & radii in *compositis radiatis Tournefortii*. Huc etiam referri potest tertia hybridarum species, ubi scilicet duo hermaphroditi flores in uno individuo prostant, ita tamen, ut unus florum hermaphroditorum sterilis sit a parte feminina, alter a parte masculina, ut de Musa audivimus §. XXV. n.4.

§. 150.

§. XXXVI. Flores *luxuriantes* sunt, quum plura petala justo florem occupant; suntque vel *Pleni*, ubi loco omnium staminum petala enascuntur; vel *Multiplicati*, quum stamina nonnulla exsulant, nonnulla vero manent; vel *Proliferi*, cum pistillum in alium excrescit florem cum suo pedunculo.

§. XXXVII. Omnes flores *luxuriantes* merito inter monstra collocamus, cum transmutantur partes
ef-

essentiales, diversamque induunt figuram & naturam, quod haud parum admirantur ignari, quibus flores pleni & multiplicati in deliciis sunt.

Singulare est, quod, cum flores Monopetali in luxuriantes vel plenos commutentur, corolla tantum major evadat, ex. gr. in *Opulo*, *Tagete*, *Matricaria*. Quæ tamen lex raro cancellos florum compositorum transgreditur.

§. XXXVIII. Hinc nullos flores plenos naturales unquam dari, nisi ex simplicibus propagati sint, perspicere possumus, siquidem nulla dentur monstra mere naturalia. Flores hi primum ope nutrimenti copiosissimi exoriuntur.

§. XXXIX. Quum flores hi staminibus destituantur (§. XXXV.), priusquam etiam organis genitalibus masculinis, stigmata fecundantibus (§. XXII. *seqq.*); nulla vero semina ante fecundationem progerminare
pos-

possunt (§. XI.); ergo hi flores seminibus careant necesse est. *Dianthus*, *Hepatica*, *Cheyrantus*, *Tropaolum*, *Punica*, *Rosa*, *Ranunculus*, *Caliba*, *Lycbnis*, *Viola*, *Leucojum*, *Pæonia*, *Narcissus*, flores ferunt plenos, quarum semina nunquam reportare licet, sed e stolonibus multiplicandæ sunt plantæ.

Papaverem, *Nigellam* aliosque flores compositos interdum semina proferre novimus, quia manent stamina eorum nonnulla pistillum fecundantia.

§. XL. Eadem de *Proliferis* omnibus argumentandi methodus valet, ex.gr. *Ranunculus*, *Rosa*, *Geum*; omnes enim steriles fiunt; quia abest germen & castrati sunt a parte feminina (§.XXXVI.), modo e centro sint proliferi; at horum proles interdum fructum profert, si flos tantum prolis plenus non sit.

§. XLI. Ex hac qualicunque oppella vides, L. B. quam sibi semper
si-

similis sit natura, quasque leges semel præscriptas sequatur. Quis unquam crederet, tot in plantis latere veritates? quamvis tectæ adhuc lateant multo plures. Porro jam prius, quo mihi cursus erat, quam contigero, verba adducam Plinii: *Dari in plantis veneris intellectum, maresque afflatu quodam & pulvere etiam feminas maritare.*

S. D. G.

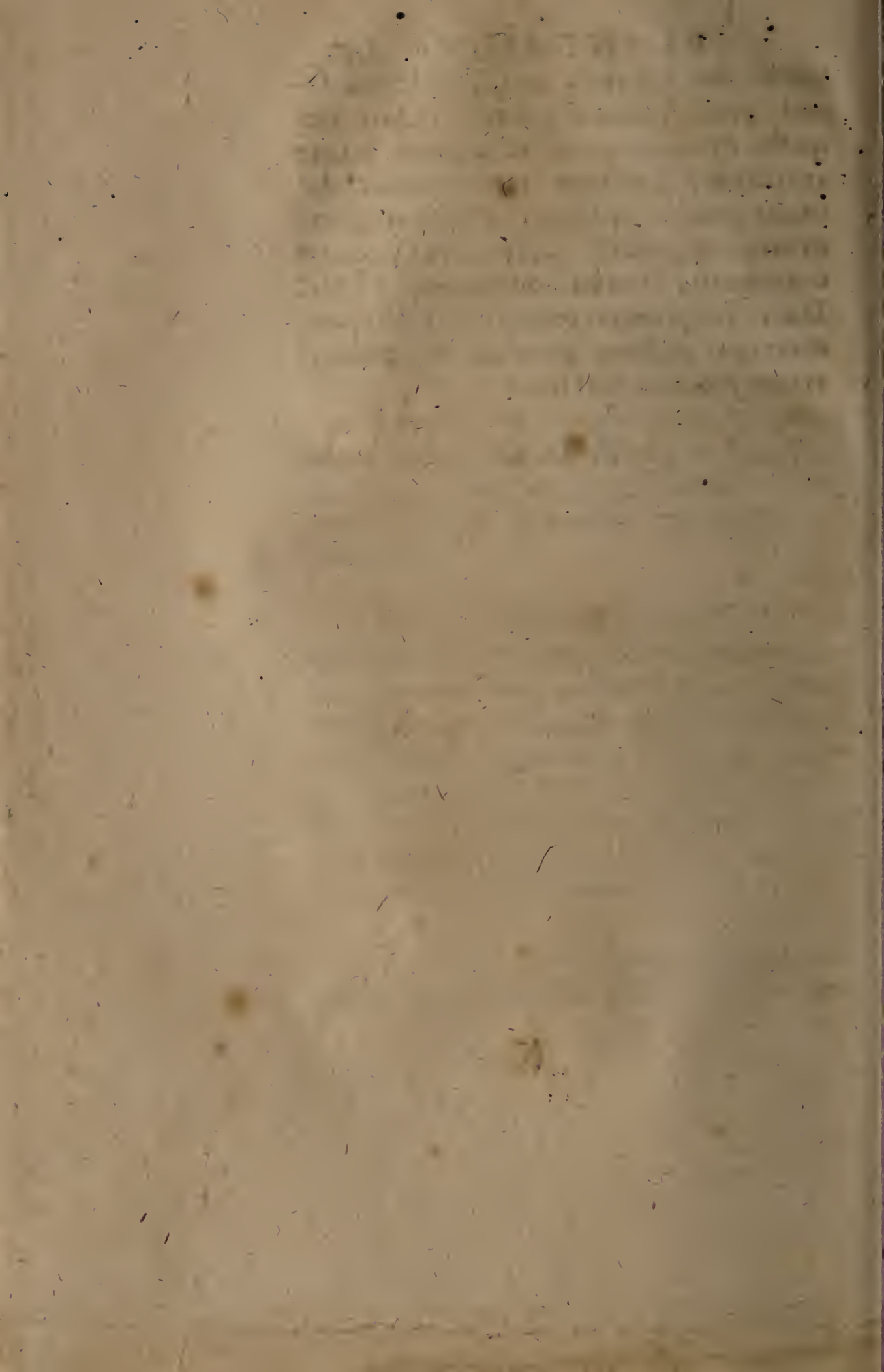

SYSTEMA
NATURÆ

In quo proponuntur Naturæ
regna tria secundum Classes,
Ordines , Genera
& Species.

AMSTERYZ

LEWIS & CLARK

Journal of the
Lewis and Clark
expedition
1804-1806

BREVIS INTRODUCTIO
IN REGNA TRIA
NATURÆ.

1. **S**I opera Dei intueamur, omnibus satis superque patet, viventia singula ex ovo propagari, omneque ovum producere sobolem parenti simillimam. Hinc nullæ species novæ hodiernum producuntur.

2. Ex generatione multiplicantur individua. Hinc (1) major hocce tempore numerus individuorum, in unaquaque specie, quam erat primitus.

3. Si hanc individuorum multiplicationem in unaquaque specie retrogradè numeremus, modo quo multiplicavimus (2) prorsus simili, series tandem in *unico parente* desinet, seu constet parens ille ex unico, Hermaphrodito, uti communiter in Plantis;

seu ex duplici, Mare scilicet & Femina, ut in plerisque Animalibus.

4. Cum nullæ dentur novæ species (1); cum simile semper pariat sui simile (2); cum unitas in omni specie ordinem ducat (3), necesse est ut unitatem illam progeneratricem, Enti cuidam Omnipotenti & Omniscio attribuamus, *Deo* nempe, cujus opus *Creatio* audit. Confirmant hæc mechanismus, leges, principia, constitutiones & sensationes in omni individuo vivente.

5. Individua sic progenita, in prima & tenerrima ætate, omni prorsus notitiâ carent, atque omnia sensuum externorum ope addiscere coguntur: *Tactu* consistentiam objectorum primario percipiunt; *Gustu* particulas fluidas; *Odoratu* volatiles; *Auditu* corporum remotorum tremorem; & demum *Visu* corporum lucidorum figuram; qui ultimus sensus, præ ceteris, maxima voluptate animalia afficit.

6. Si universa intueamur, Tria objecta in conspectum veniunt, uti 1^o. remotissima illa corpora *Cælestia*;
2^o.

2^o. *Elementa* ubique obvolitantia ;
 3^o. fixa illa corpora *Naturalia*.

7. In Tellure nostra, ex tribus prædictis (6), duo tantum obvia sunt ; *Elementa* nempe, quæ constituunt ; & *Naturalia* ex elementis constructa, licet modo, præter creationem & leges generationis, inexplicabili.

8. *Naturalia* (7) magis sub sensibus (5) cadunt quam reliqua (6), imo sensibus nostris ubivis obvia sunt. Quæro itaque, quamobrem Creator hominem, ejusmodi sensibus (5) & intellectu præditum, in globum terraqueum collocaverit, ubi nihil in sensus incurrebat præter *Naturalia* (7), tam admirando & stupendo mechanismo constructa? anne ob aliam causam, quam ut Observator Artificem ex opere pulcherrimo admiraretur & collaudaret?

9: Omnia quæ in usus hominum cedunt, ex *Naturalibus* (8) hisce desumuntur ; hinc *Oeconomia Mineralis* seu Metallurgia ; *Vegetabilis* seu Agricultura & Horticultura ; *Animalis* seu Res pecuaria, Venatus, Piscatura. Verbo : Scientia Naturalis fundamentum est omnis *Oeconomix*,

Opificiorum, Commerciorum, Diætæ, Medicinæ &c. Eâ homines in statu sano conservantur, a morboſo præſervantur, & ab ægroto reſtituuntur, ita ut delectus Naturalium ſumme neceſſarius ſit. Hinc (8 9.) neceſſitas ſcientiæ naturalis per ſe patet.

10 Primus gradus ſapientiæ eſt reſ ipſas noſſe; quæ notitia conſiſtit in vera idea objectorum; objecta diſtinguuntur & noſcuntur ex methodica illorum *diſiſione* & convenienti *denominatione*; adeoque Diviſio & Denominatio fundamentum noſtræ Scientiæ erit.

11. Qui in Scientia noſtra *Varietates* ad Species proprias, *Species* ad Genera naturalia, *Genera* ad familias referre neſciunt, & tamen Scientiæ hujus Doctores ſeſe jaſtitant, fallunt & falluntur; Omnes enim, qui naturalem verè condiderunt Scientiam, hæc tenere debuerunt.

12. *Naturaliſta* (Historicus Naturalis) audit, qui partes Corporum Naturalium viſu (6) bene diſtinguit, & omnes has, ſecundum numerum, figuram, ſitum & proportionem, recte deſcribit nominatque; Eſtque talis

Lithologus, Phytologus vel Zoolo-
gus,

13. *Scientia Naturalis* est divisio ac denominatio illa (10) corporum Naturalium, ab ejusmodi Naturalista (12) cum judicio instituta.

14. Corpora naturalia in *Tria Naturæ Regna* dividuntur: Lapideum, nempe, Vegetabile & Animale.

15. *Lapides* crescunt. *Vegetabilia* crescunt & vivunt. *Animalia* crescunt, vivunt & sentiunt. Hinc limites inter hæc Regna constituti sunt.

16. In hac *Scientia* describenda & illustranda plurimi omni ætate laborarunt; quantum vero jamjam observatum & quantum adhuc restet, diligens Investigator facile ipse videbit.

17. Exhibui hæc *Conspectum* generalem *Systematis* corporum Naturalium, ut hujus ope sciat curiosus Lector, quasi ex *Tabula Geographica*, quo iter suum in amplissimis his *Regnis* dirigat.

18. *Methodo* nova, maximam partem propriis autopticis observationibus fundata, in singulis partibus usus
fui;

fui; probe enim didici paucissimis, observationes quod attinet, facile credendum esse.

19. Editionem primam Lugd. Bat. 1735. in folio, Publico exhibere Viri inclyti D. D. JOH. FR. GRO-NOVIUS, Celeberrimus in Belgio Botanicus, & D. D. ISAC. LAWSON Doctissimus Scotus, Practicus Londinensis; secundam editionem auctam & emendatam emisi Stockholmiæ 1740. Tertia eodem anno prodiit Halæ Saxonum. Jam quartam castigatam iterum auctamque Lecteri offero Benevolo.

R E G N U M
L A P I D E U M

In tres distinguitur classes, in
Petras, Mineras & Fossilia.

1. PETRÆ seu Lapides *Simplices* constant particulis tantummodo, similaribus.
2. MINERÆ seu Lapides *Compositi* constant Petra heterogeneis imprægnata.
3. FOSSILIA seu Lapides *Aggregati* constant particulis dissimilaribus petrosis aut mineralicis mixtis.

MUSEUM

MUSEUM

MUSEUM

MUSEUM

MUSEUM

MUSEUM

MUSEUM

MUSEUM

MUSEUM

MUSEUM

MUSEUM

CLASSIS I.

PETRÆ,
LAPIDES SIMPICES.

Ordo I.

VITRESCENTES, chalybe percussis
scintillas dant, amorphi.

1. COS constat fragmentis granulatis,
opacis.

C. particulis inæ-
qualibus, rigidis. *Lap. arenarius*

C. particulis inæ-
qualibus, friabi-
libus. *Cotricula*

C. aquam transmit-
tens. *Filtrum*

2. QUARTZUM constat fragmentis
angulatis, acutis, pellucidis.

Q. aquei coloris. *Quartzum vulgare*

Q. aqueo-album. *Silex*

Q. luteum *Pseudo-Topazius*



258 REGNUM LAPIDEUM.

Q. rubrum	Pseudo Rubinus
Q. purpureum	Pseudo Amethystus
Q. cœeruleum	Pseudo Saphirus

3. *SILEX* constat fragmentis hinc convexis, inde concavis, subdiaphanis.

Generis hujus differentias vel varietates saltem reales, a colore licet desumptas addat, qui potest.	Pyromachus Calcedonius Jaspis Carneolus Malachites Sardius Achates
--	--

Ordo 2.

CALCARI, usti & aqua suffocati in farinam reducuntur.

4. *MARMOR* constat fragmentis indeterminatis.

M. rude, cinereum
&c.

Lap. calcareus

M. rude, atrum.

Lap. Lydius

M. nitidum, album. Marmor album

M.

REGNUM LAPIDEUM. 159

- M. nitidum, rubrum. *Marmor rubrum*
- M. nitidum, coloribus mixtis. *M. Variegatum*
- M. nitidum coloribus alternis. *Mar. polyzonias.*
- M. nitidum, coloribus picturam referens. *Mar. Florentinum*
- M. nitidum, virescens, maculis nigris. *L. Serpentinus*
- M. nitidum, cœruleum, maculis albicantibus. *L. Lazuli*
- M. fugax, opacum. *Gypsum*
- M. fugax, subdiaphanum. *Alabastrum*

Obs. *Rude* dicitur quod polituram non, uti *Nitidum*, admittit; at *Fugax*, quod particulis varie positis micantibus gaudet.

5. SPATUM constat fragmentis
rhombeis .

Sp. fissile, lamel- lis dehiscen- tibus .	<i>Spatum lamellatum</i>
Sp. compactum, opacum .	<i>Spatum vulgare</i>
Sp. compactum, pellucidum .	<i>Crystallus Islandica</i>
Sp. compactum, scintillans .	<i>Spatum compressum .</i>

6. SCHISTUS constat fragmentis
fissilibus .

Sch. cinereus .	<i>Fissilis rudis</i>
Sch. nigricans, fria- bilis .	<i>Fissilis vulgaris</i>
Sch. niger, durius- culus .	<i>Lap. fissilis</i>
Sch. niger, durus, clangosus .	<i>Ardesia regularis</i>

Ordo 3.

APYRI, igne docimastico vix destru-
-tibilis.

7. *MICA* constat membranis, squamo-
-sis, nitidis, fragilibus, planis.

M. particulis
squamosis,
distinctis.

Mica Vulgaris

M. particulis
membrana-
ceis, fissili-
bus.

Vitrum Moscoviticum

M. particulis squamosis, membrana-
ceisque.

M. particulis prismaticis, intercus-
-santibus.

8. *TALCUM* constat membranis opa-
-cis, carnosis, convexis.

T. durum, crassum,
cortice nitido.

Lap. corneus.

T. durum, coria-
-ceum.

Lap. tunicatus.

T. friabile, molliu-

L

scu-

162 REGNUM LAPIDEUM.
sculum, nitidum. Talcum Officin.

9. OLLARIS constat fibris sparsis.

- O. fibris acerosis, friabilibus. *Lapis lebetum.*
- O. fibris acerosis, rigidis. *Lap. acerosus.*
- O. fibris è centro radiatis. *Lap. radians.*
- O. fibris fasciculatim inflexis. *Lap. torosus.*

10. AMIANTUS constat fibris parallelis.

- A. fibris capillaceis, flexilibus, tenacibus. *Linum incombustibile.*
- A. fibris capillaceis, flexilibus, fragilibus. *Alumen plumosum Off.*
- A. fibris setosis rigidis. *Amiantus immaturus.*
- A. fibris angulosis, rigidis. *Pseudo-Amiantus.*

II. ASBESTUS constat fibris pap-
posis, intertextis.

A. natans, solido-
flexilis.

Suber montanum.

A. natans, fibroso-
coriaceus.

Aluta montana.

A ponderosus, fis-
silis.

Caro fossilis.

CLASSIS II.

MINERÆ,

LAPIDES COMPOSITI.

Ordo I.

SALIA, in aqua solubilia & sapida.

12. NITRUM *figura columnari
tetraëdra : lateribus alternis
angustioribus, apicibus
alterne compressis.*

In igne fremens Alcalinum.

N. nudum. *Nitrum murale*

N. aquæ fontanæ. *Sal acidulare*

N. marmoreum,
foetidum. *Lap. Suillus*

N. spatiosum, u-
trinque trun-
catum. *Spatum Crystallinum*

13. NITRUM *figura prismatica hexaëdra ; apicibus pyramidatis hexagonis .*

In igne fulminans . Acidum essentielle

N. humosum . *Terra nitrosa*

N. quartzosum,
utrinque acutum .

Crystallus mucronata

N. quartzosum,
album .

Crystallus montana

N. quartzosum,
luteum .

Topaziue

N. quartzosum,
luteo rubrum .

Hyacinthus spurius

N. quartzosum,
rubrum .

Rubinus

N. quartzosum,
purpureum .

Amethistus

N. quartzosum,
viride .

Smaragdus spurius

N. quartzosum,
viridicæruleum .

Beryllus spurius

166 REGNUM LAPIDEUM.

14. MURIA figura cubica hexaëdra.

In igne crepitans. Alcalino-Acidium.

M. aquæ marinæ.	Sal marinum
M. aquæ fontanæ.	Sal fontanum
M. solida fossilis.	Sal gemmæ

15. ALUMEN figura tessellata octaëdra, metallo destitutum.

In igne Spumans. Acidum purum.

A. nudum.	Alumen plumosum
A. Schisti.	Fissilis aluminaris
A. quartzosum, tessellâ æquali cœrulea.	Saphirus
A. spatosum, tessella æquali.	Adamas
A. spatosum, tessellis compressus.	Selenites

REGNUM LAPIDEUM. 1167

16. VITRIOLUM *figura rhombea do-*
decaëdra, metallo prægnans.

In igne spumans. Acidum purum.

V. Ferri, viride. *Vitriolum Martis*

V. Cupri, coeruleum. *Vitriolum Cyprinum*

V. Zinci, album. *Vitriolum album*

V. quartzosum, tessellâ viridi phosphoreâ *Smaragdus*

V. quartzosum, tessellâ flavorubente *Hyacinthus*

V. quartzosum, tessellâ viridi coerulecente. *Beryllus*

Ordo 2.

SULPHURA, in igne fumantia
& odorata.

17. ELECTRUM *fumo : odore sua-*
vi. colore fusco.

E. diaphanum. *Succinum*

E. opacum. *Ambra grisea*

168 REGNUM LAPIDEUM.

18. BITUMEN fumo : odore trisli
colore atro .

- B. fluidum, album. *Naphta*
B. liquidum, fus-
cum, nudum. *Petroleum*
B. liquido tenax ,
nudum. *Maltha*
B. solido-tenax ,
nudum. *Asphaltus*
B. solidum, nu-
dum. *Gagates*
B. Schisti, solidum. *Lithanthrax*
B. Marmoris , li-
quidum. *Calx Bituminosa*

19. PYRITES fumo : odore acuto ,
colore luteo, sapore salso .

- P. nudus, purus. *Sulphur vivum*
P. subnudus ,
squamosus, ar-
senicalis. *Auripigmentum*
P. Ferri, tessel-
latus. *Pyrites Polyedrus*
P. Ferri amor-
phus. *Pyrites & is*

P.

REGNUM LAPIDEUM. 169

- P. Cupri vitre-
scens, quartzo-
sus. *Minera ♀ dura*
- P. Cupri vitre-
scens. cota-
ceus. *Min. ♀ arenacea*
- P. Cupri apyrus,
micaceus. *Min. ♀ tenax*
- P. Cupri apyrus,
talcosus. *Min. ♀ lamellata*
- P. Cupri apyrus,
ollaris. *Min. ♀ acerosa*
- P. Cupri petrâ
deliquescente. *Min. ♀ pyriticosa*

20. *ARSENICUM* fumo : odore al-
liaceo, colore albo, sapore
dulci.

- A. tessella octae-
dra. *Tessera arsenicalis*
- A. rubrum ace-
rosum, rigi-
dum. *Coboltum rubrum*
- A. amorphum,
calcinatione
obscurum. *Mispikel*
- A. amorphum,
calcinatione
cœruleum. *Saffera*

Ordo 3.

MERCURALIA, certo caloris gradu fluida, Regulo convexo; opaca, nitida.

21. HYDRARGYRUM metallum album semper fluidum, in igne ante candescentiam volatile.

♁ Petra vestitum. *Minera Mercurii*
 ♁ rubrum, tinctorium. ♂♂ *Cinnabris nativa*

22. STIBIUM metallum album, striatum, fragile, in igne post candescentiam liquefscens, evolans.

♁ stratio-fibrosum, acerosum. *Minera Antimonii*

23. *VISMUTUM* metallum flavo-album, tessellato-subfragile, in igne ante candescentiam liquefcens.

V. punctis fugacibus, vitro flavo. *Minera Marcasita*

V. punctis fugacibus, vitro cœruleo. *Cobaltum Vismuti*

24. *ZINCUM* metallum cœruleo-album, rimoso tenaciusculum, in igne ante candescentiam liquefcens: flamma luteo viridi, fumo albo, floccoso.

Z. saxosum. *Minera Zinci*

Z. terrestre. *Lapis Calaminaris*

Z. micaceum, atrum. *Sterile nigrum*

Z. cinereum fusco-inquinans. *Molybdæna*

Z. ferreum, rufo-inquinans.

Z. arsenicale. *Pyrites albus Zinci.*

25. FERRUM metallum cinereo-album, durissimum, malleabile, in igne post candescentiam liquescens.

- ♂ octaëdrum.
nudum. Ferrum purum
- ♂ Sulphure
non adul-
teratum. Min. ♂ optima
- ♂ Pyrita im-
præгна-
tum. Min. ♂ in Δ fragilis
- ♂ Arsenico
impregna-
tum. Min. ♂ extra Δ fragilis
- ♂ Petra vi-
trescente
destitutum. Minera ♂ dura
- ♂ Petra vi-
trescente
dives. Min. ♂ mollis
- ♂ Stibio im-
prægnata. M. ♂ Magnetem respuens
- ♂ Ferrum &
polos res-
piciens. Magnes
- ♂ cubicum,

sub-

REGNUM LAPIDEUM 173

- subnudum. *Ferrum subpurum.*
fissile lateribus nitidis, albis. *Minera ♂ polita.*
striatum, nitens, griseum. *Eisenram.*
striis convergentibus, inquinantibus. *Magnesia*
♂ apyrum, *Pyrita carens.* *Hematites*
♂ Stanni striatum, arsenicale. *Wolfram*
♂ spatiosum, albicans. *Min. ♂ alba*
♂ fissile, lateribus nitidis incarnatis.

174 REGNUM LAPIDEUM.

26. STANNUM metallum album tenax, stridulum, malleabile, in igne ante candescentiam liquefcens.

⚡ polyedrum, irregulare, atrum.

⚡ prismaticum, oblongum, atrum.

Basaltes

⚡ polyedrum, regulare, purpurascens.

Granatus

27. PLUMBUM metallum albo-coerulefcens, tenax, malleabile, in igne ante candescentiam liquefcens.

⚡ tessellatum contiguum.

Galena tessellata

⚡ particulis micantibus.

Min. ⚡ fugax

⚡ nitri spatosi utrinque truncati viride.

Min. Crystallina

REGNUM LAPIDEUM 175

28. CUPRUM metallum rubrum, durum, tenax, malleabile, in igne post candescientiam liquefcens, fumo cœruleo-viridi.

♀ tessellatum, nudum. Cuprum figuratum.

♀ nudum, informe. Cuprum nativum

♀ cotaceum, granulatum. Cuprum arenaceum

♀ solidum, cœrulescens. Cuprum Lazureum.

♀ fulvum, mixtum ☽ ☿ V, ☿, ☿. Fabletz

♀ cinerem. Flores Cupri

♀ stris germinantibus, viridibus.

29. ARGENTUM metallum album, tenax, malleabile, in igne mox a candescencia liquefcens. apyrum.

☽ nudum, difforme. Argentum nativum

☽ incanum, tessellatum,

mal-

176 REGNUM LAPIDEUM.

- malleabile ♀ Min. vitrea
D rubescens,
glandulo-
sum, polye-
drum ♂ ♀ Min. D rubra
D albidum, in-
forme, fra-
gile, ♀. Min. D alba
D subdiapha-
num irregu-
lare, lamel-
latum, Min. cornea

30. AURUM metallum luteum, molle,
malleabile, in igne mox a cande-
scentia liquefscens, apyrum.

- ⊙ nudum. Aurum nativum
⊙ Marmoris,
nitidum
coeruleum
maculis al-
bicantibus. Min. ⊙ Lazurea
⊙ metallo
inhærens. Min. parasitica vulgaris

CLASSIS III.

FOSSILIA,

LAPIDES AGGREGATI.

Ordo I.

TERRÆ constant particulis pulverulentis .

31. *GLAREA* constat particulis scabris, rigidis, distinctis .

G. impalpabilis, flatu aëris volitans. *Glarea mobilis*
G. farinacea, apyra. *Arena sterilis*
G. argillacea, apyra, difformis. *Terra adamica*

32. *ARGILLA* constat particulis lubricis tenaciter coherentibus .

A. apyra . *Argilla gallica.*
A. calcarea. *Argilla nivea.*
A. vitrescens tessellata . *Argilla figulina*
M A.

178 REGNUM LAPIDEUM

- A. vitrescens, saponacea, fissilis. *Argilla fullonum*
 A. vitrescens, calcinatione rufescens. *Argilla vulgaris*

33. HUMUS constat ex vegetabili aut animale destructo.

- H. animalis, quadrupedum *Humus cœmeterii*
 H. animalis, Conchæ lævis oblongæ. *Humus conchacea*
 H. vegetabilis, campestris. *Humus atra*
 H. vegetabilis, aquatica. *Lutum*
 H. vegetabilis, paludosa, intertexta. *Cespites*

34. ARENA constat lapidibus comminutis.

- A. quartzosa, inæqualis. *Arena riparia*
 A. quartzosa, æqualis rotunda. *Arena boraria*
 A.

REGNUM LAPIDEUM 179

- A. heterogenea ,
 difformis. *Sabulum*
 A. micacea , squa-
 mosa . *Arena aurea*
 A. ferrea , atra . *Ar. atra fluviatilis*

35. *OCHRA* constat mercurialibus pro-
 prio vitriolo solutis .

- O. Ferri lutea . *Ochra flava*
 O. Cupri viridis . *Viride montanum*
 O. argenti luteo-
 albicans . *Ochra argentea .*
 O. Hydrargyri al-
 ba . *Gur.*
 O. Vismuti luteo-
 viridis . *Ochra Vismuti .*
 O. Plumbi luteo-
 alba . *Cerussa*
 O. Arsenici fulva .

36. *MARGA* constat terrâ farinacea
 apyra indurata .

- M. alba , solido-
 friabilis , inqui-
 nans . *Creta*
 M. rubra , soli-
 diuscula . *Rubrica*
 M 2 M.

180 REGNUM LAPIDEUM.

- M. luteo-alba, solido-friabilis. *Terra Tripolitana*
M. cinerea, solida. *Litohmarga*
M. nivea, friabilissima. *Agaricus mineralis*

Ordo 2.

CONCRETA è particulis terrestribus coalita.

37. PUMEX generatum in Elemento Igneo.

- P. vegetabilium ater. *Fuligo*
P. Argillæ cinereus.
P. Pyritæ cinereus. *Pumex*
P. Ferri exalbidus.
P. Cupri ruber.

38. STALACTITES generatum in Elemento Aëreo.

- St. Argillæ cretaceæ. *Incrustatio*
St. Calcis natrosæ.
St. spatosus. *Stalactites*
St. Quartzi.

REGNUM LAPIDEUM. 181

39. *TOPHUS generatum in Elemento Aqueo.*

- T. Glareæ farina-
ceæ. *Lusus argillaceus*
T. Arenæ dissimila-
ris ferreæ. *Min. ♂ arenacea*
T. Humi, paludo-
sæ, ochraceæ fer-
reæ. *Min. ♂ paludosa*
T. Humi, lacustris,
ochraceæ ferreæ. *Min. ♂ lacustris*
T. Calcis cinereus,
adnatus, aquæ
impuræ. *Lapis coctus*

40. *SAXUM generatum in Elemento Terreo.*

- S. micaceum,
fissile.
S. micaceo-
corneum,
granulis pu-
culatum *Sax. alpino Lapponicæ*
S. cotaceum,
compactum,
albicanis,

182 REGNUM LAPIDEUM.

- vix mica-
ceum. *Sax. alpino daelekarlic.*
- S. quartzoso-
micaceum ,
impalpabi-
le, granis
spataceis. *Porphyrus*
- S. quartzosum,
album, mi-
ca atra ma-
culatum. *S. Angermannicum.*
- S. spatosum
rubrum. *S. Alandicum.*

41. *ÆTITES* generatum intra Natu-
rale Lapideum .

- Æ.* embryone la-
pilluloso libe-
ro. *Ætites*
- Æ.* embryone la-
pilluloso adna-
to. *Pseudo-Ætites. Me-
lo montis Carmel*
- Æ.* embryone
terrestri. *Geodes*

REGNUM LAPIDEUM. 183

42. *TARTARUS* generatum intra Naturale Vegetabile.

T. vini salinus. Tartarus
T. cerevisiæ. Fermentum

43. *CALCULUS* generatum intra Naturale Animale.

C. salivæ dentium. Tartarus dentium
C. gasterii Pecorum. Æragropila,
C. bilis cystidis polyedrus. Chocelithus
C. urinæ humanæ. Calc. nephriticus
C. urinæ Brutorum. Lap. Bezoarticus
C. Conchæ. Margarita
C. Cancris naturalis. Oculi 69

Ordo 3.

PETRIFICATA simulacrum Vegetabilis vel Animalis impressum ostendunt .

44. GRAPTOLITHUS Petrificatum picturam assimilans .

- G. lineis map-
pam geo-
graphicam
referens. *Lapis geographicus .*
- G. prælia, ur-
bes, rudera
vel similia
referens. *Lapis ruderatus*
- G. Nemora, ar-
bores, Plan-
tas referens. *Dendrites .*
- G. plantam
Ficum re-
ferens. *Phycites .*
- G. stellas &
puncta ra-
diata refe-
rens. *Pseudo-astroites*
- G. circulos in-

tra

REGNUM LAPIDEUM. 185

tra circulos
referens.

Concha anomia.

G. puncta in-
formia refe-
rens.

*Stigmites . Punctula-
ria .*

45. PHITOLITHUS *Pettificatum Ve-
getabilis.*

Ph. ligni .

Lithoxylon

Ph. Folii .

Phytobiblion

Ph. seminis .

Pisolithus

Ph. rami .

Pseudo-corallum

46. HELMINTHOLITHUS *Petrifi-
catum Vermis.*

H. Lumbrici .

Entrochus

H. Medusæ .

Asteria columnaris

H. Echini .

Echinites

H. Echini articuli
spiniferi .

Judaicus Lapis

H. Patellæ .

Nummus Brattin-

H. Patellæ aut Con-
chæ hinc planæ
inde gibbæ .

burgensis Stobæi.

Hysterolithus

H. Conchæ subro-
tundæ .

Conchites .

H.

186 REGNUM LAPIDEUM.

- H. Conchæ hinc
planæ; inde gib-
bæ. *Pectinites.*
- H. Cochleæ spira
laterali. *Cochlites.*
- H. Nautili recti. *Orthocerotes.*
- H. Nautili conici. *Belemnites. Lapis*
- H. Nautili rotunda-
ti. *Lyncis Off.*
Nautilites.
- H. Nautili com-
pressi. *Cornu Ammonis*

47. ENTOMOLITHUS *Petrificatum*
Insecti.

- E. Cancri. *Astacus petrefactus.*

48. ICHTHYOLITHUS *Petrificatum*
Piscis.

- I. incertæ vel certæ, to-
talis vel partialis spe-
ciei. *Ichthyolithus*
- I. dentis Squali. *Glossopetra*
- I. Ovorum. *Oolithus.*
- I. Ossis palatini. *Bufonites*

49. AMPHIBIOLITHUS Petrificatum Amphibii.

A. Anguis. Serpens petrefactus.

50. ORNITHOLITHUS Petrificatum Avis.

O totalis, certi vel incerti generis. Avis petrefacta

51. ZOOLITHUS Petrificatum Quadrupedis.

Z. Ossium. Ossa fossilia
Z. Ossium articulo viridi cœruleo. Turchesia



OBSERVATIONES
IN REGNUM

LAPIDEUM.

1 **P**rimogenitas Terras tantummodo Glaream & Argillam nominamus, è quibus Elementorum ope, totum Regnum Lapideum existimamus esse productum. Hinc reliqui Lapidés temporis, à creatione præterlapsi, progenies sunt.

2. Generatio Lapidum *Simplicium* & *Aggregatorum* per appositionem particularum externam fit; & si hi principio aliquo Minerali, forte salino, in humore quodam soluto imprægnantur, *Compositi*, dicuntur. Hinc generatio in Regno Lapideo nulla ex ovo. Hinc nulla, humorum per vasa circulatio, ut in reliquis Naturæ Regnis.

3. *Petram* omnem, vix ullâ exceptâ, è Terris originem ducere extra controversiam est, e. gr. ex Humo vegetabili palustri *Schistus*, è Glarea *Cos*, ex Argilla *Marmor*.

4. Petra cum fuerit imprægnata materiâ aliqua, respectu ad Simplices, peregrinâ *Minera* dicitur. Petra vel *Minera* comminuta *Terra* nominatur; sed non vice versa. Terra mixta si concresecat *Concretum* dicitur. *Petrificata* sæpius ex *Argilla* in *Calcem* mutata oriuntur, paucis tamen exceptis.

5. *Saxa*, Lapidés vulgatissimos, rupium & montium plerorumque bases, in principio non creatos fuisse docent partes illorum constituentes; nec omnes in Diluvio generatos fuisse, confirmat frequens autopsia illorum Saxorum, quæ Indies producuntur. Si enim particulæ eorum constitutivæ probe examinentur, Arenæ proprietates, in locis adjacentibus vel subiectis obvix, monstrant.

6. *Apyros* dixi illos lapides, qui diutissime vi ignis resistunt & faciendis instrumentis Chemicis maxime idonei sunt. Nihil tamen in tota rerum natura ne Argentum quidem & Aurum ignis summi, speculo caustico producti, vehementiam eludere potest.

7. Omne Quartzum esse Petram
pa-

parasiticam docet autopsia ; generatur enim in cavo aliorum lapidum & inde excrescit. Ex Aqua itaque in fissuris lapidum retenta, exhalationibus lapideis imprægnata, forte etiam ab aëre adjuta, in superficie lapidis excrescere incipit, & continuo augetur. Ita generari putamus. In fluido Aqueo primam peractam fuisse generationem docent vegetabilia sæpius inclusa observata, & sedes.

8. *Figura omnis polyedra in Regno Lapideo, exceptis Petrificatis, à Salibus ; Salia Crystallisationis omnis unica causa ; Salia agunt tantum soluta, ergo in fluido. Lapides Crystalli dicti a Quartzo & Spato, solum figura differunt. Crystalli omnes in fluido natæ sunt. Figura Crystallorum cum Natro aut Nitro eadem ; ergo Crystalli Lapides compositi per Salia. Confirmant hæc Matrix, Locus Color, Pelluciditas, Proprietates, Figura, Species, Urina, Tartarus, Stalactites.*

9. *Vitriola duo vulgatissima observamus Ferri scilicet, & Cupri ; hinc totidem Pyritæ, totidemque Ochreæ vulgares sunt ; Vitriolum omne*
Mer-

Mercuriali scateo, omneque Mercuriale Vitriolo, naturâ aut arte producto, licet præ inopia vix ubique manifesto; proin non pellucas Cryſtallos, ſed opacos producit Pyritas; Vitrioli unaquæque ſpecies propria, nec communi figurâ gaudet; Pyritarum itaque figura ex Vitriolo derivanda.

10. *Gemmæ* quamplurimæ pretioſæ pellucidæ, à Nitro Quartzi, non ut veræ ſpecies, ſed ut varietates, colore tantum diſtinctæ differunt. Hinc vanus qui has tanti æſtimat; ſtultus qui in medicina exhibet.

11. *Humus* omnis è Vegetabili vel Animali deſtructo oritur. Hinc quotidie augetur, ſed longa die etiam in ſpeciem Arenæ tranſit.

12. *Petrificata* plurium Auctorum recentiorum deliciæ & Sirenes, ad tot genera quot ſpecies ſunt, redacta fuere, eodem prorsus modo, quo Antophili ſuas plantas diſponunt, qui tot ſpecies Tuliparum, Hyacinthorum, Anemonum &c. quot ſunt harum varietates, fingunt. Ad ſeptem tamen genera reduci poſſunt omnia Petrificata, nec plura poſſibilia, adeoque
ſtu-

studii minus fructuosi limites potius coarctari, quam ampliari debent.

§. 13 *Lithophyta* ex consistentiâ, pondere, substantiâ calcareâ, concretatione cum terris & vi petrificante, Veteres amandarunt ad Regnum *Lapideum*. Eadem ex figurâ, structurâ, analogiâ, fructificatione a Marsilio detectâ Recentiores retulerunt ad Regnum *Vegetabile*. Novissime ad Regnum *Animale* pertinere, & nihil aliud esse quam Vermium testas proposuit Dn. PEISSONEL, evicit vero fidâ autopsiâ, demonstravitque Cl. BERNARDUS JUSSIEU. Noluimus vero receptum mutare ordinem, usque dum Cl. JUSSIEU Observata lucem adspiciant, in primis cum Madrepora, Androsace, Corallina, Conferva & Millepora, Spongia, Keratophyton, Titano Keratophyton vix limites admittant.

Artificiales lapides omnes merito excludimus, ut *Ceranuiam*, *Boracem*, *Armoniacum* *Vitriola* factitia &c. e. g. *Vitriolum Plumbi* seu *Saccharum Saturni*.

REGNUM
VEGETABILE
SECUNDUM
SYSTEMA SEXUALE.

N 2

THE HISTORY OF
VEGETABLES
AND THE ARTS
AND MYSTERIES
OF AGRICULTURE

ORDINES.

Hi à Feminis seu pistillis desumuntur ,
ut Classes à Maribus seu stami-
nibus .

**MONOGYNIA, DIGYNIA, TRI-
GYNIA.** &c. (à μόνος, δὶς, τρεῖς,
&c. γυνή femina) id est , pistil-
lum unicum , duo tria &c.

Numerus feminarum desumitur à basi
styli : si stylus autem deficiat ,
à numero stigmatum calculus fit .

In *CLASSE SYNGENESIÆ* , à
ceteris differunt Ordines. E. G.

POLYGAMIA vocatur flos ex plu-
ribus compositus Flosculis , &
quidem .

POLYGAMIA ÆQUALIS , si Flo-
sculi Hermaphroditi in disco , &
Hermaphroditi in radio .

POLYGAMIA SUPERFLUA , si
Flosculi Hermaphroditi in disco
Feminéi in radio .

POLYGAMIA FRUSTRANEA , si
Flosculi Hermaphroditi in disco,
Neutri in radio .

POLYGAMIA NECESSARIA, ſi
Flosculi Masculini in disco, Fe-
minei in radio.

MONOGAMIA, Flos ex Flosculis non
compositus.

AUTHORES.

Amm. AMMANNUS .	L. LINNÆUS .
A. Juff. ANT. DE JUSSIEU .	Lafit. LAPITEAU .
B. Juff. BERN. DE JUSSIEU .	M. MICHELIUS .
Bocc. BOCCONE .	Mart. MARTYN .
B. BOERHAAVE .	Mont. MONTI .
Breyñ. BREYNIUS .	Moris MORISON .
Burm. Burmannus .	N. NISOLE .
C. B. CASP. BAUHIN .	Pet. PETIT .
Catefb. CATESBY .	Pl. PLUMIER .
Cl. CLAYTON .	Pluk. PLUKENET .
Cluf. CLUSIUS .	Pn. PONTEDERA .
Comm. COMMELINUS .	Ray. RAYUS .
Cond. CONDAMINE .	Roy. ROYENUS .
D. DILLENIUS .	Rudb. RUDBBCK .
Feuill. FEUILLE' E .	Rp. RUPPIUS .
Garc. GARCINUS .	Riv. RIVINUS .
Gr. GRONOVIVS .	Sch. SCHEUCHZE- RUS .
G. HOUSTONUS .	T. TOURNEFORT .
J. ISNARDUS .	Tr. TRANT .
Kempf. KÆMPFERUR .	V. VAILLANT .
Kn. KNAUTIUS .	I.

I.

MONANDRIA.

i. MONOGYNIA.

Floribus spathaceis.

Canna . Cannacorus .

Amomum . L.

Costus L.

Maranta Pl.

Alpinia . *Alpina* . Pl.

Curcuma . L.

Kæmpferia . L. *Aro. Orchis* . Burm.

Floribus nudis.

Salicornia . T.

Hippuris . *Limnopeuce* . V.

* *Valeriana III.* 1.

2. DIGYNIA

Corispermum . A. Juss. *Stellaria* . D.

Blitum . *Chenopodio* . Morus B. Moro-

carpus . Rp.

N 4

DIAN.

II.

DIANDRIA.

I. MONOGYNIA.

Corollis æqualibus.

Nyctantes. L.
 Jasminum. T.
 Ligustrum T.
 Phillyrea. T.
 Olea. T.
 Chionanthus. Roy.
 Syringa. Lilac. T.
 * *Fraxinus* XXIII. 2.

Corollis inæqualibus.

Circæa. T.
 Veronica. T. *Beccabunga*. Riv.
 Pæderota. *Bonarota*. M.
 Justicia. *Adhatoda*. T. *Ecbolium*. Riv.
 Pinguicola. T.
 Utricularia. *Lentibularia*. T.
 Gratiola. T.

Ver-

REGNUM VEGETABILE. 201

Verbena . Sberardia . V. Blæria . H.
Kempfer . H.

Lycopus . T. Pseudo-Marrubium . Riv.

Ziziphora . L.

Dianthera . Gr.

Salvia , Sclarea . T. Horminum . T.

Rosmarinus . T.

Monarda . L.

Collinsonia . L.

Gmelina . Michelia . Amm.

Morina . Diototbeca . V.

* Valeriana III. 1.

* Bignonia XIV. 2.

2. DIGYNTIA.

Anthoxanthum . L.

3. TRYGINTIA.

Piper . L.

III.

TRIANDRIA.

I. MONOGYNIA.

Spathis nullis .

Valeriana . T. *Valerianella* , T. *Valerianoides* . V.

Boerhaavia . V. *Antanifophyllum* . V.
Plumbaginoides . B.

Cneorum . *Chamaelea* . T.

Hirtella . L.

Rumpfia . L.

Tamarindus . T.

Melothria . L.

Polycnemum . *Campborata* . T.

Spathis partialibus .

Crocus . T.

Ixia . L. *Graminis* Sp. Pluk.

Gladiolus . T.

Antolyza . L.

Iris *Xiphion* . T. *Sisyrinchium* . T. *Hermodactylus* . T.

Com-

Commelina . Pl. Zanonina . Pl.

Xyris Gr.

Schœnus . L. Cyperella . M. Pseudo-
Cyperus . M. Melanoschenus . M.

Cyperus . T.

Scirpus . T. Scirpocyperus . M.

Eriophorum . Linagrostis . T.

Calycibus unifloris .

Cornucopiæ . Cornucopioides . Sch.

Nardus . L.

Saccharum . L.

Phalaris . L.

Phleum . L.

Alopecurus . L.

Panicum . L.

Milium . L.

Melica . L.

Agrostis . L.

Lagurus . L. Alopecuros . Moris .

Dactylis . Roy.

Calycibus multifloris .

Aria L.

Poa . L.

Briza . L. Tremula . Sch. Phalaroidis

Sp. Mont.

Unio-

Uniola . L.

Cynofurus . L. *Cristata* . Sch.

Bromus . Mont. *Festuca* . Sch. *Ægi-*
lops . D.

Festuca D. *Bromoides* . Sch.

Avena . T.

Arundo . T.

Lolium . L. *Loliacea* . Sch.

Triticum . T. *Triticea* . Sch.

Secale T. *Secalina* . Sch.

Hordeum . T.

3. TRIGYNIA.

Eeriucaulon . Gr.

Montia Mich. *Cameraria* . D. *Alsi-*
noides . V.

Mollugo L.

Proserpinaca .

Tillæa . M. *Sedi* Sp. V.

* *Ilex* . IV. 3.

IV.

TETRANDRIA.

MONOGYNIA.

Perianthiis communibus.

Leucadendron . Hypophyllocarpodendron . B. Lepidocarpodendron . B.
Protea . Conocarpodendron . B.
Cephalanthus . Platanoccephalus . V.
Glubularia T. *Alypum* . N.
Dipsacus . T.
Scabiosa . T. *Succisa* . V. *Asterocephalus* . V. *Pterocephalus* . V.
Kautia . *Lycnyscabiosa* . B.

Pericarpiis didymis.

Sherardia . D.
Asperula . L.
Spermacoce . D.
Crucianella . L. *Rubeola* . T.
Houstonia . Gr. *Paronychiæ affinis* .
Moris .
Galium . *Gallium* . T.

Apa-

206 REGNUM VEGETABILE.

Aparine . T.

Rubia . T.

Floribus Monopetalis aliis.

Siphonanthus . Siphonanthemum .
Amm.

Catesbæa . Gr. Lycium . Catesb.

Ixora . L.

Avicennia . L.

Callicarpa . Catesb.

Penæa . L.

Blæria . L.

Polypremum , L.

Buddleja . H.

Plantago . T. Coronopus . T. Psyllium .

Gramen Junc. Moris .

Sanguisorba . Rp. Pimpinellæ Sp. T.

Centunculus . D. Anagallidastrum . M.

Anagallidis Sp. V.

Floribus Tetrapetalis completis .

Epimedium . T.

Cornus . T. Virga sanguinea . D.

Evonymus . T.

Ptelea . L.

Ludvvigia . L.

Oldenlandia . Pl.

Tra-

Trapa. Tribuloides. T.

* Fumaria.

Floribus incompletis.

Dorstenia. Pl. Drakena radix. Clus.

Ammannia. H.

Isnardia. Dantia. Pet. Glaucis Sp.

Bocc.

Elæagnus. T.

Brabejum. L.

Rivinia. Rivina. Pl. Solanoides. T.

Phytolacca Sp. B.

Alchemilla. Alchimilla. T.

2. DIGYNTIA.

Aphanes, Percepier. D.

Cuscuta. T.

Hamamelis. Gr.

Hypecoum. T.

* Gentiana V. 2.

* Convallaria VI. 1.

3. TETRAGYNIA.

Ilex. Aquifolium. T. Dodonea, Pl.

Potamogeton. T.

Ruppia. Bucca ferrea. M.

Sa-

Sagina . *Alsinella* . D.* *Linum V.* 5.

V.

PENTANDRIA.

I. MONOGYNIA.

Monopetalæ Tetraspermæ .

Heliotropium . T.

Myosotis . D. *Scorpiurus* . Kn.

Lithospermum . T.

Anchusa . *Buglossum* . T.Cynoglossum T. *Omphalodes* . T.Symphytum . T. *Consolida* . Riv.

Pulmonaria T.

Borrago . T. *Borraginoides* . B. *Cynoglossoides* . I.Lycopsis . *Echioides* . D. *Buglossoides*
Riv. *Buglossum* . II. Moris.

Echium . T.

Asperugo T.

Cerinthe T. *Cerintboides* . B.Tournefortia . *Pittonia* . Pl.

*Floribus Monopetalis, capsula supra
receptaculum floris.*

Androface . T.

Primula . T. *Auricula ursi* . T. *Primula veris* . T.

Cortusa . B.

Soldanella . T.

Menyanthes . T. *Nymphoides* . T. *A-copa* . Moris.

Hottonia . B. *Stratiotes* . V.

Lyfimachia . T.

Anagallis . T.

Hydrophyllum . T.

Theophrasta . *Fresia* . Pl.

Patagonula . L. *Patagonica* . D.

Azalea . L.

Diapensia . L.

Plox . *Lychnidea* . B.

Convolvulus . T. *Volubilis* . D.

Ipomœa . *Quamoclit* . T.

Polemonium . T.

Spigelia . *Arapabaca* . Pl.

*Floribus Monopetalis fructu in-
fra receptaculum floris.*

Campanula T.

O

Phy-

210 REGNUM VEGETABILE.

Phyteuma . Rapunculus . T.
 Trachelium . T.
 Rœella . L.
 Rondeletia . L.
 Bellonia . Pl.
 Chomelia . L.
 Genipa . T. Thevetia . L.
 Cinchona . Quinquina . Cond.
 Coffea . L. Jasmini Sp. A. Juff.
 Morinda . V. Rojoc. Pl. Phillyrea-
 strum . V.
 Diervilla . T.
 Samolus . T.
 Conocarpus . L. Rudbeckia . H.
 Lonicera . Caprifolium . T. Periclyme-
 num . T. Chamecerasus . T. Xylo-
 steon . T. Triosteospermum . D. Sym-
 phoriacarpos .

Staminibus declinatis .

Mirabilis . Mirabile . Moris . Jalapa .
 T. Nyctage . Roy.
 Plumbago . T.
 Datura . Stramonium . T. Stramonioi-
 des . Feuill.
 Hyoscyamus . T.
 Nicotiana . T.
 Atropa . Belladonna . T.

Man-

REGNUM VEGETABILE. 211

Mandragora. T.
Verbascum. T. *Blattaria*. T.
Coris. T.

*Floribus Monopetalis, bacca supra
receptaculum floris.*

Rhamnus T. *Frangula*. T. *Cervispina*.
D. *Paliurus*. T. *Alaternus*. T. *Zi-*
zyphus. T.
Chrysophyllum. *Cainito*. Pl.
Sideroxylum. D.
Lycium. *Jasminoides*. N.
Cestrum. L. *Hediunda*. Feuill. *Jasmi-*
noidis Sp. D.
Philyca. *Alaternoides*. B.
Chironia. L.
Brunfelsia. Pl.
Myrsine. L.
Cyclamen. T.
Strychnus. L.
Capsicum. T.
Solanum. T. *Lycopersicon*. T. *Melon-*
gena. T.
Physalis. *Alkekengi*. T.

Floribus Polypetalis.

Itea. Gr.

O 2

Gro-

212 REGNUM VEGETABILE.

Gronovia . Mart.

Hedera . T.

Vitis . T.

Ribes . *Grossularia* . T. *Ribesium* . D.

Cupania . Pl.

Xylon . *Ceiba* . Pl.

Celastrus . *Evonymoides* . I.

Ceanothus . L.

Diosma . L. *Spiræa* . Comm.

Lagocia . *Cuminoides* . T.

Brunia . L. *Cupressopinulus* . Breyn.

Calytonia . Gr.

Celosia . L. *Amaranthi* Sp. T. *Stachyarpagophora* . V. *Viola* XIX. 5.

Floribus Incompletis .

Achyranthes . Achyracantha . D.

Thefium . Linophyllum . pa.

Glaux . T. Glaucoides . Rp.

** Persicaria VIII. 3.*

Laciniis corollæ à sinistris dextrorsum flexis .

Thevetia . Abovai . T. Aboai major .
Pif.

Cerbera . L.

Rauwolfia . Pl.

Vin-

Vinca . *Pervinca* . T.

Nerium . T.

Plumeria . T.

Cameraria . pl.

Tabernæmontana . Pl.

Ceropegia . L.

2. DIGYNIA.

Fructu bicapsulari.

Stapelia . L.

Asclepias . T. *Apocynum* . T.

Periploca . T.

Cynanchum . L.

Apocynum . L.

Fructu monospermo.

Herniaria . T. *Paronychia* . T.

Illecebrum . Rp. *Corrigiola* . D. *Paronychiæ* Sp. V.

Chenopodium . T.

Beta . T.

Salsola . *Kali* . T.

Gomphrena . *Amaranthoides* . T. *Casaxeron* . V.

Fructu biloculari s. drupa.

- Mitreola . L. *Mitra* . H.
 Heuchera . L. *Mitella tertia* . B.
 Gentiana . T. *Centaurium minus* . T.
 Svertia . L. *Gentianæ* Sp. C. B.
 Bosea . L.
 Ulmus . T.
 * *Rhamnus* V. 1.
 * *Staphylæa* V. 3.

Gymnodispermæ, involucro duplici.

- Arctopus . I. *Valerianoides* . Pluk.
 Eryngium . T.
 Phyllis . *Bupleuroides* . B. *Valeriana-*
nellæ Sp. D.
 Hydrocotyle . T.
 Sanicula . T.
 Astringia . T.
 Panax . *Araliastrum* . V. *Aureliana*
 Lasc.
 Tordylium . T.
 Caucalis . T. *Echinophora* . Riv.
 Arredia . L. *Thapsiæ* Sp. T. *Cauca-*
lis Sp. Moris.
 Daucus . T. *Visnaga* . Ray. *Staphyli-*
nus . Riv. *Pastinaca* . Moris.
 Am-

REGNUM VEGETABILE : 215

Ammi . T. *Ammoides* . B.
Bunium : *Bulbocastanum* : T.
Conium . *Cicuta* . T.
Selinum : *Oreoselinum* : T. *Thysselinum* :
T. *Cervaria* : Riv.
Athamanta . *Meum* : T.
Peucedanum . T.
Crithmum . T.
Cachrys : T.
Ferula : T.
Laserpitium . T.
Ligusticum . T. *Levisticum* . Riv. *Siler* . Riv. *Cicutaria* . T.
Angelica : Riv.
Sium . T. *Sisarum* . T. *Falcaria* . Riv.
Nindsin . Kæmpf.
Bubon : L.
Sison : L.
Cuminum . T.

Gymnodispernæ ; involucro unico :

Oenanthe . T.
Phellandrium . T.
Cicuta . L. *Cicuta aquatica* *Wepf.*
Coriandrum . T.
Erhusa . *Cynapium* . Riv.
Bupleurum . T. *Perfoliata* : Ray:

216 REGNUM VEGETABILE.

Scandix . T. Myrrhis . T. Chærophyl-
lum. Magnol. Odorata. Riv.
Chærophyl-
lum . T.
Seseli . T.
Imperatoria . T.
Heracleum . Sphondylium . T.

Gymnodispermæ, involucro nullo.

Thapsia . T.
Pastinaca . T.
Smyrni-
um . T.
Anethum . T. Fœniculum . T.
Carum . Carvi . T.
Pimpinella . Tragofelinum . T.
Ægopodium . Podagraria . Riv.
Apium . T.
Anisum . Riv.

3. TRIGNIA.

Rhus . T. Toxicodendron . T.
Cotinus . T.
Maurocena . L.
Cassine . L. Pbillyreæ Sp. D.
Tinus . T.
Viburnum . T.
Opulus . T.
Sambucus . T.

Ta-

REGNUM VEGETABILE . 217

Tamarix . *Tamariscus* . T.
Staphylæa . *Staphylodendron* . T.
Turnera . Pl.
Telephium . T.
Corrigiola . *Polygonifolia* . D.
Pharnaceum . L.
Holoosteum . D.
* *Rhamnus* . V. r.

4. TETRAGYNIA.

Parnassia . T.

5. PENTAGINIA.

Aralia . T.
Barreria .
Statice . T. *Limonium* . T.
Linum . *Chamælinum* . V. *Linocar-*
pum . M. *Radiola* . D.
Drosera . *Ros solis* . T.
Crassula . D.
Suriana . Pl.
Sibaldia . L.

6. POLYGYNIA.

Myosurus . *Myosuros* . D.

VI.

HEXANDRIA.

i. MONOGYNIA.

Corollis trifidis.

- Bromelia . Pl. *Ananas* . T. *Karatas* .
 Pl.
 Tillandsia . *Caraguata* . Pl.
 Renealmia . Pl.
 Burmannia . L.
 Tradescantia . *Ephemerum* . T.

Corollis spatula exceptis.

- Galanthus . L. *Narcisso-Leucoii* Sp. T.
 Leucoium . *Narcisso-Leucoium* . T.
 Narcissus . T.
 Pancratium . D.
 Amaryllis . *Lilionarcissus* . T.
 Pontederia . L. *Michelia* . H.
 Polianthes . L. *Tuberosa* . Magnol.
 Crinum . L. *Lilio-Asphodeli* Sp. Comm.
 Bulbocodium . L. *Colchici* Sp. C. B.
 Al-

REGNUM VEGETABILE. 219

Allium. T. Moly. B.

Cepa. T.

Porrum. T. Scorodoprasum. M.

Corollis hexapetalis nudis.

Lilium. T. Lirium. Roy.

Fritillaria. T. Corona imperialis. T.

Tulipa. T.

Erythronium. Dens canis. T.

Uvularia. L.

Gloriosa. Methonica. T.

Asphodelus. T.

Anthericum. L. Phalangium. T.

Scilla. L. Hyacinthus stellaris. Ray.

Hyacinthus stellatus. B. Lilio-hyacinthus. T.

Ornithogalum. T. Stellaris. D.

Asparagus. T.

Leontice. Leontopetalon. T.

Corollis monopetalis nudis.

Convallaria. Lilium convallium. T.

Polygonatum. T. Smilax. B. Unifolium. D. Majanthemum. Siegesbeck.

Hyacinthus. T. Muscari. T.

Aloe. T.

Yuc-

220 REGNUM VEGETABILE.

Yucca. T. *Cordiline*. Roy.

Hemerocallis. Lilio. *Asphodelus*. T.

Liliastrum. T.

* *Ruscus* XX. 12.

*Floribus involucro, perianthio
vel gluma.*

Acorus. *Calamus aromaticus*. Pet.

Hæmanthus. T.

Aphyllanthes. T.

Juncus. T. *Juncoides*. Sch.

Richardia. H.

Berberis. T.

Prinos. Gr.

Loranthus. L. *Lonicera*. Pl.

Peplis. *Portula*. D.

2. DIGYNIA.

Oryza. T.

Atraphaxis. L. *Atriplicis* Sp. D.

* *Perficaria* VIII. 3.

* *Agrimonia* XI. 2.

3. TRIGYNIA.

Rumex. *Acetosa*. T. *Lapathum*. T.

Scheuchzeria. L.

Tri-

REGNUM VEGETABILE. 221

Triglochin . *Juncago* . T.

Colchicum . T.

Medeola . L.

Menispermum . T.

Saururus . Pl.

* *Paris* VIII. 4.

4. TETRAGYNIA.

Petiveria . Pl.

5. HEXAGYNIA.

* *Triglochin* VI. 3.

* *Alisma* VI. 6.

6. POLYGYNIA.

Alisma . D. *Damasonium* . T.

VII.

HEPTANDRIA.

MONOGYNIA.

Trientalis . Rp.

Esculus . *Hippocastanum* . T.

VIII.

VIII.

OCTANDRIA.

I. MONOGYNIA.

- Pavia . B.
 Tropæolum . *Cardamindum* . T.
 Acer . T.
 Dodonæa . L.
 Grisea . L.
 Lavvsonia . L.
 Ruta . T.
 Rhexia . Gr.
 Oenothera . *Onagra* . T.
 Epilobium . *Chamænerion* . T.
 Erica . T.
 Daphne . *Thymælea* . T.
 Struthia . Roy.
 Passerina . L.
 Lachnæa . Roy.
 Santalum .
 Vaccinium . *Vitis idæa* . T. *Oxycoc-*
cus . T.
 Diospyros . *Guaiacana* . T.
 * *Monotropa* . X. 1.

2. DI-

2. DIDYGINIA.

Moehringia . L.
Chrysofplenium . T.
Galenia . Sberardia . Pn.
* Gentiana V. 2.

3. TRIGNIA.

Persicaria . T.
Bistorta . T.
Polygonum . T.
Helxine . Fagopyrum . T.
Paullinia . Serjania . Pl. Cururu . Pl.
Cardiospermum . Corindum . T.
Sapindus . T.

4. TETRAGYNIA.

Paris . T. Herba Paris . T.
Adoxa . Moscatellina . T.
Elatine . Alsinastrum . T.
* Cotyledon X. 4.

5. POLYGYNIA.

Michelia . L.

IX.

ENNEANDRIA.

1. MONOGYNIA.

Laurus . T. Persea . T. Cinnamomum .
Burm. Camphora . Gr. Borbonia . Pl.
Benzoin . B. Sassafras . Officin.

2. TRIGYNIA.

Rheum . Rhabarbarum . T.
Spondias . Mombin . Pl.

3. HEXAGYNIA.

Butomus . T.

X.

DECANDRIA.

1. MONOGYNIA.

Staminibus declinatis.

- Sophora L. *Ervi* Sp. T.
Cercis. *Siliquastrum*. T.
Bauhinia. Pl.
Parkinsonia. Pl.
Cassia . T. *Senna* . T.
Poinciana . T.
Guaiacum . Pl.
Cynometra . L. *Cynomorium* . Burm.
Anacardium . *Acajou* . T.
Dictamnus . *Fraxinella* . T.

Staminibus erectis.

- Toluifera . Roy.
Monotropa . *Hypopytis* . D.
Zygophyllum . *Fabago* . T.
Adenantha . Roi.
Hematoxylum . Gr.

P

Me-

226 REGNUM VEGETABILE.

- Melia . *Azedarach* . T.
 Tribulus . T.
 Fagonia . T.
 Juslievia . L.
 Frankemia . *Franca* . M.
 Clethra . Gr.
 Pyrola . T.
 Andromeda . *Chamædaphne* . Buxbaum.
 Poliifolia . Buxbaum. *Chamærhodo-*
 dendros . T.
 Arbutus . T. *Uva ursi* . T.
 Ledum . Rp.
 Melastoma . Burm. *Acinodendron* . Gr.
 * *Vaccinium* VIII. 1.
 * *Ruta* VIII. 1.
 * *Geranium* XVI. 2.

2. DIGYNIA.

- Dianthus . *Caryophyllus* . T.
 Saponaria . L.
 Scleranthus . *Knauvel* . D. *Alchimil-*
 læ Sp. T.
 Mitella . T.
 Saxifraga . T. *Geum* . T.
 Hydrangea . Gr.
 Royena . L. *Staphylodendri* Sp. B.

3. TRI-

3. TRIGYNIA.

Malpighia . Pl.
Bannisteria . L.
Triopteris . L.
Garidella . T.
Cherleria . Haller .
Drypis . M.
Cucubalus . T.
Silene . *Muscipula* . Rp. *Viscaria* . Rp.
Viscago . D.
Alfene . T.
Arenaria . Rp.

4. PENTAGYNIA.

Spergula . L.
Ceraftium . D. *Myofotis* . T.
Agrostemma . L. *Lychnidis* Sp. C. B.
Coronaria . L. *Lychnidis* Sp. T.
Lychnis . T.
Averrhoa . L.
Oxalis . *Oxys* . T.
Cotyledon . T.
Sedum . T. *Anacampferos* . T.

228 REGNUM VEGETABILE.

Hugonia . L.

Penthorum . Gr.

Coriaria . N.

* *Adoxa* VIII. 4.

5. DECAGYNIA.

Phytolacca . T.

Nevrada . *Tribulastrum* . B. Juss.

XI.

DODECANDRIA.

I. MONOGYNIA.

Gethyllis . L.

Afarum . T. *Hypocistis* . T.

Rhizophora . *Mangles* . Pl.

Lythrum . *Salicaria* . T.

* *Cleome* XV. 2.

2. DIGYNIA.

Agrimonia . T. *Agrimonoides* . T.

3. PO.

3. POLYGYNIA.

Sempervivum . Rp. Sedi Sp. T.

XII.

ICOSANDRIA.

1. MONOGYNIA.

Cactus. *Melocactus* . T. *Cereus* . A.

Juss. *Opuntia* . T. *Pereskia* Pl.

Eugenia . M.

Psidium . *Guaiava* . T.

Punica , T.

Garcinia . *Mangostans* . Garc.

Myrtus . T.

Styrax . T.

Amygdalus . T. *Persica* . T.

Prunus . T. *Armeniaca* . T.

Cerasus . T.

Padus . Rp. *Laurocerasus* . T.

2. DIGYNIA.

Cratægus , T.

P 3

3. TRI-

3. TRIGNIA.

Sorbus. T.

4. TETRAGYNIA.

Philadelphus. Syringa. T.

5. PENTAGINIA.

Mespilus. T.

Pyrus. T. Malus. T. Cydonia. T.

Spiræa. T.

Filipendula. T. Ulmaria. T.

6. POLYGINIA.

Rosa. T.

Rubus. T.

Fragaria. T.

Potentilla. *Quinquefolium*. T. *Pentaphylloides*. T.

Tormentilla. T.

Comarum. L. *Caryophyllata* Sp. T.

Geum. *Caryophyllata*. T.

Dryas. L.

* *Filipendula* XII. 5.

XIII.

POLYANDRIA.

i. MONOGYNIA.

Stylis stigmatē depresso brevioribus.

- Sarracena . T.
Nymphæa . T.
Argemone . T.
Papaver . T.
Chelidonium . T. *Glaucium* . T.
Sanguinaria . D.
Podophyllum . *Anapodophyllum* . T.
Actæa . *Christophoriana* . T.
Bocconia . Pl.
Muntingia . Pl.
Stevvartia . L.
Clusia . Pl.
Breynia . Pl.
Morisona . Pl.
Capparis . T.
Crateva . *Tapia* . Pl.
Marcgravia . Pl.

Sylis stigmatē longioribus.

Tilia . T.

Thea . T.

Caryophyllus . *Caryophyllus aromaticus* . T. *Caryophyllo dendron* . V.Calophyllum . *Calaba* . Pl. *Kalophyllo dendron* . V.Mammea . *Mamei* . Pl.

Mesua . L.

Vateria . L.

Trevvia . L.

Mentzelia . Pl.

Euphorbia . *Euphorbium* . I. *Euphorbio Tithymalus* . Burm. *Tithymalus* .T. *Tithymaloides* . T. *Esula* . Riv.Chrysobalanus . *Icaco* . Pl.Cistus . T. *Helianthemum* . T.Peganum . *Harmala* . T.

Plinia . Pl.

Mimosa . T. *Acacia* . T.

Portulaca . T.

Anacampseros . *Telephiastrum* . D.

Corchorus . T.

Sauvagea . L.

Sloanea . *Sloana* . Pl.

Bixa . L.

Triumfetta . Pl.

2. DIGYNIA.

Heliocarpos . L. *Montia* . H.
Pœonia . T.
Calligonum . *Polygonoides* . T.
Isopyrum . L.

3. TRIGYNIA.

Reseda . T. *Luteola* . T. *Sesamoides* . T.
Delphinium . T.
Aconitum . T.

4. TETRAGYNIA.

Tetracera . L.
Tetragonia . *Tetragonocarpos* . Comm.
* *Reseda* XIII. 3.
* *Mesembryanthemum* .XIII. 5.

5. PENTAGYNIA.

Aizoon . *Ficoidea* . N.
Mesembryanthemum . D. *Ficoides* . T.
Aquilegia . T.
Nigella . T.
* *Aconitum* XIII. 3.
* *Pœonia* XIII. 2.

6. HE-

6. HEXAGYNTIA.

Stratiotes . L. *Aloides* . B.

7. POLYGYNTIA.

Dillenia . L.

Liriodendrum . *Tulipifera* . B.

Magnolia . Pl.

Anona : *Guanabanus* . Pl.

Hepatica . D.

Pulsatilla . T. *Anemone* . T.

Anemone : *Anemonoides* . D.

Clematis . *Clematitidis* . T.

Thalictrum . T.

Adonis . D.

Ranunculus . L. *Chelidonium minus* . B.

Ficaria . D.

Caltha . *Populago* . T.

Helleborus . T.

* *Nigella* XIII. 5.

* *Mesembryanth.* XIII 5.

* *Sempervivum* XI. 3.

XIV.

DIDYNAMIA:

I. GYMNOSPERMIA.

Corollæ labio superiore plano.

- Ajuga . Bugula . T.
Teucrium . T. Polium . T. Chama-
drys . T. Scordium . B. Chamæpi-
tys . T. Marum . B.
Trichostema . L.
Thymus . T. Serpillum . T. Mastichi-
na . B. Acinos . B.
Satureia . T. Thymbra . T.
Clinopodium . T.
Origanum . T. Majorana . T. Dicta-
mnus . T.
Lavandula . T. Stæchas . T.
Hyssopus . T. Ruyschiana . B.
Melissa . T.
Horminum . L.
Glechoma . Chamæclema . B. Hedera
terrestris . Riv.
Sideritis . T.
Nepeta . Cataria . T.

Be-

236 REGNUM VEGETABILE.

Betonica . T.
Mentha . T. *Pulegium* . B.
Ocimum . T.

Corollæ labio superiore concavo.

Dracocephalum . *Dracocephalon* . T.
 Moldavica . T.
Melittis . *Melissophyllum* . Riv.
Cunila . *Marrubiastrum* . T.
Lamium . T.
Galeopsis . *Tetrabit* . D.
Stachys . T. *Galeopsis* . T.
Ballota . *Ballote* . T.
Marrubium . T. *Pseudo-Dictamnus* . T.
Moluccella . *Molucca* . T.
Leonurus . T. *Cardiaca* . T.
Orvala . *Papia* . M.
Phlomis . T.
Brunella . T.
Scutellaria . *Cassida* . T.
Prasium . L.

2. ANGIOSPERMIA.

Corollis personatis.

- Antirrhinum . T. *Asarina* . T. *Linaria* . T. *Elatine* . Riv. *Cymbalaria* . Riv.
Cymbaria . Amm.
Rhinanthus . *Elephas* . T. *Crista galli* . Riv.
Pedicularis . Riv. *Pedicularis Sp.* T.
Bartsia . L.
Euphrasia . T. *Odontites* . D.
Melampyrum . T.
Orobanche . T.
Lathræa . *Clandestina* . T.
Phelypæa . T.
Squamaria . *Anblatum* . T.
Chelone . T.
Halleria . L.
Gesneria . *Gesnera* . Pl.
Dodartia . T.
Barleria . Pl.
Gerardia . Pl.
Clerodendrum . Burm.
Bontia . Pl.
Schvvalbea . Gr.
Diodia . Gr.

Corollis patentibus .

- Craniolaria . L.
 Martynia . H.
 Scrophularia . T.
 Sesamum . L.
 Digitalis . T.
 Bignonia . T.
 Ruellia . Pl.
 Ovieda . *Valdia* . Pl.
 Columnea . Pl.
 Besseria . Pl.
 Obularia . L.
 Crescentia . *Cuiete* . Pl.
 Petræa . H.
 Celsia . L.
 Linnæa . Gr.
 Lippia . H.
 Limosella . *Plantaginella* . D.
 Selago .
 Brovvallia . L.
 Erinus . *Ageratum* . T.
 Buchnera . L.
 Tozzia . M.
 Lantana . *Camara* . Pl. *Morobatin-*
 dum . V. *Pseudo-viburnum* . Riv.
 Cornutia . *Agnanthus* . V.
 Vitex . T.

Ægi-

Æginetia . L.

Capraria . *Samoloides* . B.

Volckameria . *Duglassia* . H.

Læselia . *Royenia* . H.

Hebenstretia . L.

Acanthus . T.

Corollis polypetalis .

Melianthus . T.

X V.

TETRADYNAMIA.

I. SILICULOSA.

Myagrum . T. *Rapistris* Sp. T. *Alyssi*
Sp. T.

Anastatica . L. *Thlaspi* Sp. T.

Subularia . L.

Lepidium . T. *Nasturtium* . T.

Cochlearia . T.

Iberis . D. *Thlaspi* Sp. T.

Thlaspi . T.

Biscutella . *Thaspidium* . T.

Clypeola . *Jonthlaspi* . T.

Alyssum . *Alysson* . T. *Alyssoides* . T.

Lu-

240 REGNUM VEGETABILE.

Lunaria . T.

Draba . D. *Alyssi* Sp. T.

Vella . L. *Nasiurtii* Sp. Clus.

2. SILIQUOS A.

Bunias . *Erucago* . T.

Cheiranthus . *Leucotum* . T.

Hesperis . T.

Raphanus . T. *Raphanistrum* . T. *Ca-*
kile . T.

Dentaria . T.

Cardamine . T.

Brassica . T. *Rapa* . T. *Napus* . T.

Sinapis . *Sinapi* . T.

Arabis . L. *Leucoid* Sp. T.

Erysimum . T.

Turritis . T.

Sisymbrium . T. *Eruca* . T. *Radicu-*
la . D.

Crambe . T. *Rapistrum* . T.

Isatis . T.

Cleome . *Sinapistrum* . T.

XVI.

MONADELPHIA.

1. PENTANDRIA.

Hermannia . T.

Valtheria . L. *Monospermalthæa* . I.

Melochia . D.

2. DECANDRIA.

Geranium . T.

* *Tamarix* V. 3.

3. POLYANDRIA.

Sida . *Althæades* . Magnol . *Malwin-*
da . D. *Abutilon* . T.

Urena . D.

Malva . L.

Lavatera . T.

Gossypium . *Xylon* . T.Alcea . *Malva* . T.

Althæa . T.

Hibiscus . *Ketmia* . T.

Trionum . L.

Q

Ma.

242 REGNUM VEGETABILE,
Malope . Malacoides . T.
Camellia . L.

XVII.

DIADELPHIA.

1. HEXANDRIA.

Fumaria . T. Capnoides . T. Capnor-
chis . B. Cysticapnos . (B. Corydalis .
D. Pseudofumaria . Riv. Split. Rp.

2. OCTANDRIA.

Polygala . T. Chamæbuxus . T.
Heisteria . L.

3. DECANDRIA.

" *Antheris omnibus connexis .*

Erythrina . Corallondendron . T.
Amorpha . L.
Spartium . Genista . T.
Genista . Genistella . T.
Galega . T.
Lupinus . T.

Bor-

Borbonia . L.
Crotolaria . D.
Ononis . *Anonis* . T.
Achyronia . Roy.
Securidaca .

Leguminibus regularibus .

Cytifus . T.
Anagyris T.
Ulex . *Genista Spartium* . T.
Robinia . *Pseudo-Acacia* . T.
Phaseolus . T.
Dolichos . L.
Clitoria . *Ternatea* . T.
Pisum . T. *Ochrus* . T.
Lathyrus . T. *Clymenum* . T. *Aphaca* .
T. *Nissolia* . T.
Vicia . T. *Faba* . T.
Orobus . T.
Lotus . T.
Dorycnium . T.
Anthyllis . *Vulneraria* . T.
Trifolium . T. *Trifolium* . M. *Tri-*
phylloides . Pn. *Lupulinum* . Riv.
Lagopus . Riv. *Melilotus* . T.
Ervum . T.
Cicer . T. *Lens* . T.
Pforalea . Roy.

Leguminibus propriae structurae,

- Astragalus . T.
 Biserrula . *Pelecinus* . T.
 Tragacantha . T.
 Clycine . *Apios* . B.
 Phaca . *Astragaloides* . T.
 Colutea . T.
 Arachis . *Arachidna* . Pl.
 Trigonella . *Fœni Græci* Sp. T.
 Medicago . T. *Medica* . T. *Falcata* .
 Riv. *Cochleata* . Riv. *Fœnum-Græ-*
 cum . T.
 Glycyrrhiza . T.
 Hedyсарum . T. *Onobrychis* . T.
 Æschynomene . L.
 Hippocrepis . *Ferrum equinum* . T.
 Scorpiurus . *Scorpioides* . T.
 Ornithopus . *Ornithopodium* . T.
 Coronilla . T. *Emerus* . T. *Securida-*
 ca . T.
 Dalea . L.
 * *Baubinia* X. I.

XVIII.

POLYADELPHIA.

1. PENTANDRIA.

Theobroma. Cacao. T. Guazuma. Pl.

2. ICOSANDRIA.

Citrus. Citreum. T. Aurantium. T.
Limon. T.

3. POLYANDRIA.

Hypericum. T. Ascyron. T. Andro-
semum. T.
Ascyrum. Hypericoides. Pl.

XIX.

SYNGENESIA.

I. POLYGAMIA ÆQUALIS

Corollis planipetalis.

Prenanthes . V.

Lactuca . V.

Chondrilla . T. V.

Hieracium . V. Pilosella . V.

Crepis . Hieracioides . V.

Andryala . Eriophorus . V.

Hypochoeris . V. Achyrophorus . V.

Picris . Helminthotheca . V.

Hyoferis . Taraxacnastrum . V. Leontodontoides . M. Taraxaconoides . V.

Leontodon . Dens leonis . V.

Scorzonera . V. Scorzoneroides . V.

Tragopogon . V. Tragopogonoides . V.

Scolymus . T. V.

Sonchus . V. Crepis . V.

Lapsana . Lampsana . V. Hedychnois . T.

Rbagadioloides . V. Rbagadiolus .

T. V. Zacintha . T. V.

Cichorium . T. V.

Ca-

Catananche. Catanance. T.
Elephantopus. V.

Corollis radiatis.

Atractylis. Crocodilodes. V.
Gerbera. L.

Corollis tubipetalis.

Gundelia. Hacub. V.
Echinops. Echinopus. T. V.
Arctium. Lappa. T. V.
Serratula. D.
Onopordum. Onopordon. V.
Carduus. T. V. Cirsium. T. V. Polyacantha. V. Eriocephalus. V. Silybum. V.
Cynara. Cinara. T.
Carthamus. T. V. Carthamoides. V.
Atractylis. V.
Carlina. T. V. Carlinoides. V.
Stæhelina. L.
Stoebe. L.
Santolina. T. V.
Chrysocoma. L. Chrysocome. D. Coma aurea. B. Conyza. V.
Ageratum. L. Conyzæ Sp. T. Carelia. Pn.

248 REGNUM VEGETABILE.

Eupatorium . T. V.

Tanacetum . T. V. Balsamita . V.

Tarchonanthus . L.

Kleinia . *Cacaliantthemum* . D. *Porophyllum* . V.

Bidens . T. D. *Ceratocephalus* . V.

2. POLYGAMIA SUPERFLUA.

Floribus tubipetalis .

Xeranthemum . T. V.

Gnaphalium . V. *Elichrysum* . T. *Helichrysum* . V. *Filago* . V. T. *Holichrysoides* . V.

Artemisia . T. V. *Abrotanum* . T. *Asinthium* . T. V.

Conyza . L.

Baccaris . L.

* *Cotula* XIX. 2.

* *Chrysanthemum* XIX. 2.

* *Tassilago* XIX. 2.

* *Senecio* XIX. 2.

Floribus radiatis .

Erigeron . *Conyzoides* . D. *Conyzella* . D.

Tussilago . T. V. *Cacalia* . T. V. *Petasites* . T. V. Do-

REGNUM VEGETABILE . 249

- Doronicum . T. V.
Solidago . V. *Virga aurea* . T. *Jacobææ* .
T. V. B. *Jacobæoides* . V. *Doria* . D.
Senecio . T. V. *Jacobææ* Sp. T.
Aster . T. *Helenium* . V. *Asteropte-*
rus . V.
Chrysanthemum . T. *Bellidioides* . V.
Leucanthemum . T.
Matricaria . T.
Buphthalmum . T. *Asteriscus* . T. V.
Asteroides . T.
Anacyclus . L.
Cotula . V. *Ananthocyclus* . V.
Anthemis . *Chamæmelum* . T.
Achillea . V. *Millefolium* . T. *Ptar-*
mica . T.
Bellis . T. V. *Bellis* . *Leucanthemum* . M
Helenia . *Heleniastrum* . V.
Tridax . L.
Sigesbeckia . L.
Verbesina . *Eupatoriophalacron* . V. *Ce-*
ratocephaloides . V.
Tetragonotheca . D.
Tagetes . T. V.

* *Othonna* XIX. 4.

3. POLIGAMIA FRUSTRANEA.

Helianthus *Corona solis* T. V.
 Rudbeckia . *Obeliscotheca* . V.
 Coreopsis . L.
 Centaurea . *Centaureum majus* . T. Fa-
 cea . T. Cyanus . T. V. Cyanoides .
 Pn. *Amberboi* . V. *Calcitrapa* . V.
Calcitrapoides . V. *Crocodilium* . V.
Rhaponticum . V. *Rhaponticoides* . V.
 Cnicus T. V. *Acarina* . V.

4. POLYGAMIA NECESSARIA.

Calendula . *Caltha* . T. V. *Dimorpho-*
theca . V. *Cardispermum* . Tr.
 Arctotis . *Arctotheca* . V. *Anemono-*
spermos . B.
 Osteospermum . *Chrysanthemoides* . T
Chrysanthemoides *Ostespermon* . B.
Monilifera . V.
 Chrysogonum . L.
 Melampodium . L.
 Silphium . L. *Asteriscus* . D.
 Othonna . *Jacobæastrum* . V.
 Milleria . H.
 Eriocephalus . D.

REGNUM VEGETABILE. 251

Michropus . *Gnaphalodes* . T.

Sphæranthus . V.

5. MONOGAMIA.

Corymbium . Gr.

Jasione L.

Lebella . Pl. *Rapuntinum* . T. *Dort-*
manna . Rudb.

Viola . T.

Impatiens . *Balsamina* . T.

* *Echinops* XIX. 1.

XX.

GYNANDRIA:

I. DIANDRIA.

Orchis . L. *Limodorum* . T.

Satyrium . L.

Serapias . *Helleborine* . T.

Herminium . *Monorchis* . M.

Neotria . *Corallorbiza* . Rp. *Nidus*
avis . T.

Ophrys . *Ophris* . T.

Limodorum . Roy. Gr.

Cy.

252 REGNUM VEGETABILE.
Cypripedium. *Calceolus*. T.
Epidendrum. *Vanilla*. Pl.

2. TRIANDRIA.

Sisyrinchium. *Bermudiana*. T.

3. TETRANDRIA.

Nepenthes. L.

4. PENTANDRIA.

Passiflora. *Granadilla*. T. *Muru-*
cua. T.

5. HEXANDRIA.

Aristolochia. T.

Pistia. *Kodda pail*. Pl.

* *Cleome XV. 2.*

6. DECANDRIA.

Helicteres. *Isoa*. Pl.

7. PO-

7. POLYANDRIA.

Grevia . L.

Calla . *Prouvenzalia* . Pet.

Arum . T. *Arisarum* . T. *Dracunculus* . T.

Dracontium . L.

XXI.

MONOE CIA.

1. MONANDRIA.

Zannichelia . *Algoides* . V.

Cynomorium . M.

2. TRIANDRIA.

Zea . *Mays* . T.

Coix . *Lacryma Job* . T.

Carex . *Cyperoides* . T. *Scirpoides* .
Mont.

Sparganium . T.

Typha . T.

Phyl-

254 REGNUM VEGETABILE.

Phyllanthus. L.

Tragia. Pl.

* *Amaranthus* XXI. 4.

3. TETANDRIA.

Urtica. T. *Ceratoides*. T.

Buxus. T.

Alnus. T.

Berula. T.

Morus. T.

4. PETANDRIA.

Xanthium. T.

Ambrosia. T.

Parthenium. *Partheniastrum*. N. *Hysterophorus*. V. *Tarconanthus*. V.

Amaranthus. *Blitum*. T.

Andrachne. *Thelephiodes*. T.

5. HEXANDRIA.

Zizania. Gr.

* *Rumex* VI. 3.

6. POLYANDRIA.

Theligonum . Cynocrambe . T.
Acalypha . Roy.
Croton . Ricinoides . T.
Jatropha . Manihot . T.
Poterium . Pimpinella . T.
Sagittaria . Sagitta . D.
Myriophyllum . V.
Ceratophyllum . Hydroceratophyl-
lum . V.
Quercus . T. Ilex . T. Suber . T.
Juglans . Nux . T.
Fagus . T. Castanea . T.
Corylus . T.
Carpinus . T. Ostrya . M.
Platanus . T.
Liquidambar . Clayt.
* Mercurialis XXII. 8.

7. MONADELPHIA.

Pinus . T.
Abies . T. Larix . T.
Cupressus . T.
Thuya . T.

256 REGNUM VEGETABILE.

8. POLYADELPHIA.

Ricinus. T.

9. SYNGENESIA.

Trichosanthes. *Anguina*. M.

Momordica. T. *Luffa*. T. *Elatium*. B.

Cucumis. T. *Melo*. T.

Cucurbita. T. *Pepo*. T. *Melopepo*. T.
Anguria. T.

Sicyos. *Sicyoides*. T.

Bryonia. T.

Fevillea. L. *Nbandiroba*. Pl.

XXII.

DIOE CIA.

I. MONANDRIA.

Najas. *Fluvialis*. V. M.

2. DIAN.

2. DIANDRIA.

Vallisneria. M. *Vallisneroides* M.
Salix. T.

3. TRIANDRIA

Osyris. *Casia*. T.

* *Carex* XXI. 2.

4. TETRANDRIA

Hippophae. *Rhamnoides*. T.

Viscum. T.

Myrica. *Gale*. T.

* *Rhamnus* V. 1.

* *Morus* XXI. 3.

* *Urtica* XXI. 3.

5. PENTANDRIA

Pisonia. Pl.

Pistacia. T. *Terebinthus*. T.

Ceratonia. *Siliqua* T.

Spinacia. T.

Cannabis. T. *Cannabina*. T.

Humulus. *Lupulus*. T.

R.

Za.

258 REGNUM VEGETABILE.

Zanonia . L

* Salix XXII. 2.

* Rhus V. 3.

6. HEXANDRIA

Smilax . T.

Tamus . Tamnus T.

Rajana . Gan Raia Pl.

Dioscorea . Pl.

Gleditsia Clayt. Cæsalpinoides Horti
Cliffortiani.

Rumex VI. 3.

7. OCTANDRIA.

Populus . T.

* Laurus IX. 1.

8. ENNEANDRIA.

Mercurialis . T.

Hydrocharis . Morsus ranæ . T. Mi-
cro-Leuco-Nymphæa . B.

9. DECANDRIA.

Nyssa . Gr.

Carica . Papaya . T.

Kiggellaria . L.

* Cro-

REGNUM VEGETABILE. 259

* *Croton* XXI. 6.

* *Cucubalus* X. 3.

* *Cannabis* XXII. 4.

10. ICOSANDRIA.

Aruncus Barba capræ. T.

11. POLYANDRIA.

Cliffortia. L.

12. MONAELPHIA.

Juniperus. T. *Cedrus*. T.

Taxus. T.

Ephedra. T.

13. SYNGENESIA.

Ruscus. T.

* *Bryonia*. XXI. 9.

14. GYNANDRIA.

Clusia. B.

XXIII.

POLYGAMIA.

I. MONOECIA.

Musa . Pl.
 Veratrum . T.
 Celtis . T.
 Holcus . L. *Sorgum* . M.
 Ægilops . L.
 Cenchrus . L. *Panicastrella* . M.
 Valantia . T. M. *Cruciata* . T.
 Parietaria . T.
 Atriplex . T.
 Dalechampia . Pl. *Convolvulo* *Titby-*
malus . B. *Lupuli* Sp. Pl.
 * *Poterium* XXI. 6.
 * *Euphorobia* XIII. 1.
 * *Acer* VIII. 1.

2. DIOECIA.

Anthospermum . *Tournefortia* . Pn.
 Fraxinus . T.
 Rhodiola . L. *Rhodia* *Offic.*
 * *Rhamnus* . V. 1.
 * *Rhus* V. 3.

3. T R I O E C I A .

Empetrum . T.

XXIV.

CRYPTOGAMIA.

1. P L A N T Æ .

Ficus . T. Caprificus . Pn.

2. F I L I C E S .

Equisetum . T.

Osmunda . T.

Ophioglossum . T.

Pteris . L.

Lonchitis . L.

Adiantum . T.

Asplenium . *Lingua Cervina* . T. *Trichomanes* . T.

Hemionitis . L.

Polypodium . T.

Acrosticum . *Ruta muraria* . T.

Trichomanes . L.

3. MUSCI.

Polytrichum . D.

Bryum . D.

Hypnum . D.

Sphagnum . D.

Mnium . D.

Fontinalis . D.

Porella . D.

Lycopodium . D. *Selago* . D. *Selagi-*
noides . D. *Lycopodioides* . D.

4. ALGÆ.

Marchantia . M. *Lunularia* . M.Jugermannia . M. *Lichen* . D. *Liche-*
nastrum . D. *Muscoides* . M.

Anthoceros . M.

Riccia . M.

Lichen . M. T. *Lichenoides* . D.

Blasia . M.

Lemna . *Lenticula* . D.*Marsilea* . *Salvinia* . M. *Pilularia* . V.*Chara* . V. *Hippuris* . D.*Fucus* . T.*Ulva* . D.*Conferva* . D.

5. FUNGI.

- Agaricus . D. Amanita . D.
 Boletus . D. Suillus . M. Polyporus . M.
 Hydnum . Erinaceus . D. M.
 Phallus . M. Boletus . M.
 Elvela . Fungoidaster . M. Fungoides . M.
 M. Fungoidis Sp. V.
 Clavaria . V. Fungoides . D.
 Clathrus . M.
 Peziza . D. Cyathoides . M.
 Lycoperdon . T. Lycoperdoides . M.
 Lycoperdastrum . M. Bovista . D.
 Geaster . M. Carpobolus . M.
 Byffus . M. Aspergillus . M. Botrytis . M.
 Mucor . M. Mucilago . M. Lycogala . M.

6. LITHOPHYTA.

- Lithoxylum . Keratophyton . B. Titanokeratophyton . B.
 Isis . Corallum . T.
 Spongia . T. Badiaga . Buxbaum .
 Millepora . Eschara . T.

264 REGNUM VEGETABILE.

Madrepora . T.

Cellepora . L.

Sertularia . Corallina . T. Acetabu-
lum . T. Opuntioides . B.

OBS.

OBSERVATIONES

I N

REGNUM VEGETABILE.

1. **O**Mnem Plantam Fructificatione gaudere, docet in majoribus nuda autopsia; in minoribus, Filicibus, Muscis, Algis & Fungis oculus armatus, ut testantur *Miche-
lii*, aliorumque observationes; nec ullam unquam Plantarum speciem Fructificatione carere posse, patet consideranti analogiam, usum, finem, structuram, creationem harum. Reliquæ autem Plantarum partes in multis deficiunt, ut Radix, Caulis, Folia, Fulcra; & tamen Vegetabilia sunt, uti Viscus, Lemna, Cuscuta, Tulipa.

2. Fundamentum Botanices consistit in Plantarum Divisione Systematica, & Denominatione Generica & Specifica.

3. Paucissimi sunt Botanici, quibus nitor & certitudo Scientiæ debetur; solis nempe Systematicis, quorum exempla sequendo debemus continuare, excolere, ac perficere Divisionem Plantarum Systematicam (2).

4. Systematica Divisio Plantarum (2), pro basi assumere debet partem harum primariam, ergo Fructificationem (1); quam unicuique & absolutum esse Botanices fundamentum confirmat Natura. Hinc recepta fuit à summis Systematicis, Botanices Fulcris & Conditoribus, Cæsalpino, Morisono, Hermanno, Boerhaavio, Rayo, Rivino, Knautis, Ruppio, Tournefortio, Plumiero, Dillenio, Michelio, Magnolio, Vaillantio, Scheuchzéro, Royeno, Gronovio, Burmanno, Hallero, Jussievis.

5. FRUCTIFICATIONIS Partes Universales duæ, *Flos & Fructus*.

Particulares verò septem sunt, cum suis speciebus:

I. FLOS. I. Calix Spec. 6. Perianthium, Involucrum.

Amentum, Spatha, Gluma, Calyptra. 2.

2. Corolla Spec. 2.

Petalum, Nectarium.

3. Stamina. Part. 2.

Filamentum, Anthera.

4. Pistilla. Part. 3.

Germen, Stylus, Stigma.

II. FRUCTUS. 5. Pericarpium Sp. 9.

Capsula, Conceptaculum,

Siliqua, Legumen, Nux, Drupa,

Pomum, Bacca, Strobilus.

6. Semina. Part. 2.

Seminulum. Corona.

7. Receptaculum. Sp.

3. Floris, Fructus, Fructificationis.

6. Essentia *Staminis* consistit in *Anthera*, *Pistilli* in *Stigmate*, ergo *Floris* in *Stamine* & *Pistillo*; *Fructus* in *Semine*, ergo *Fructificationis* in *Flore* & *Fructu*, *Plantæ* in *fructificatione*; Hinc *Anthera*, *Stigma*, *Semen* partes *essentiales Fructificationis*, imo *totius Plantæ*.

7. Cum *omnis Planta* gaudeat *Fructificatione* (1), cum *Flos* *Semen* omne *antecedat*; cum *Floris* *essentia* in *Anthera* & *Stigmate* (6) *consistat*, patet à priori (1, 7) *robur Systematis Sexualis*.

8.

8. Antheras & Stigmata (7) constituere Sexum Plantarum, a Palmicolis, Millingtono, Grevio, Rayo, Camerario, Geoffroy, Morlando, Vailantio, Blairio, Jussieuo, Bradleyo, Royeno, Logano, &c. detectum, descriptum & pro infallibili assumptum nec ullum, apertis oculis considerantem cujuscunque plantæ Flores, latere potest, licet hic ob angustiam loci explicari nequeat.

9. *Antheræ* (5) sunt organa genitalia MASCULA, quæ cum Farinam suam genitalem *Stigmati* (5) genitali FEMINEO, inspergunt, fit *Fœcundatio*; quam probant Observationes, Experimenta, Analogia, Anatomia, Antecedentia, Consequentia, Usus.

10. Flores itaque (9) qui Antheras (9) habent; *Masculi* qui Stigmata (9), *Feminei*; qui utraque simul, *Hermaphroditi* dicuntur.

11. Planta, quæ Floribus Masculis (10) gaudet, *Mas*; quæ Feminis (10.) *Femina*; quæ utrisque, *Androgyna*; quæ Hermaphroditis, *Hermaphrodita*; quæque Hermaphroditis, & simul aut Masculis aut Feminis, *Hybrida* dicitur.

12. Nullum Systema Plantarum Naturale, licet unum vel alterum propius accedat, adhucdum constructum est; nec ego heic Systema quoddam Naturale contendo (Fragmenta ejus in *Classibus Plantarum* dedi); neque Naturale construi poterit antequam omnia, ad nostrum Systema pertinentia, notissima sint. Interim tamen Systemata artificialia, defectu Naturalis, omnino necessaria sunt.

13. Nulla Methodus Botanica, à Fructificatione Systematicè defumta, adhuc constructa est, quæ non maximam præbuit utilitatem; nec nocuit ulla unquam, nisi quatenus ex assumptis principiis genera naturalia contra naturam dilaceraverit; quod Nos scientes volentesve non commisimus.

14. Genus omne est naturale, in ipso primordio tale creatum: hinc pro lubitu & secundum cujuscumque theoriam non proterve discindendum, aut conglutinandum.

15. Nomina Generica male constructa, quæque confusionem pariunt, Synonymis Veterum melioribus (paucis novis a me confectis) insignivi.

Mul.

Multa tamen adhuc minus congrua restant.

16. Nominum receptissimorum, permutationem, maximam parere difficultatem, exercitatis diu in arte Viris, in confesso est: hinc non mutari deberent, si multitudo errantium errori pareret patrocinium. Neque auctor sum, ut ad mentem meam, seniores Botanici mutant nomina. Veniet tandem serus dies, quo nova & nostris accuratior Gens, per ordinem successionis ætatum, surgat, quam spondeo meam consideraturam fore theoriam, nominaque illa sæpius absurda, præcipue specifica expuncturam, de quibus in *Critica Botanica* plura dixi.

17. Methodum meam difficultatem parere nimiam, hariolor Botanicos jam dicere, in examinandis partibus Floris minimis, vix nudis oculis conspicuis. Respondeo, quod si Microscopium, instrumentum maxime necessarium, quivis Curiosus secum habeat, quid aliud opus? Ego tamen examinavi hos omnes Plantarum Flores nudo oculo, absque omni Microscopiorum usu. Ultima tamen
Clas-

Classis videtur a Creatore veluti exclusa a theoria Stamini, adeoque secundum numerum non descripti. Negat enim Natura conjunctionem harum secundum Stamina; vide-lis *Michellii* opera.

18. Ne ordines nimis longi, adeoque difficiliore evaderent, eos subdivisionibus auxiliaribus a Fructificatione dispescui. Inter hos notabilis maxime est *Pentandria Monogynia*, ubi plantæ *Gymnodispermæ* seu *Umbellatæ* recensentur, quas secundum methodum a Petro *Artedio* in Umbelliferis excogitatam disposui. Fundamentum distinguendi desumpsit ab involucro Umbellæ, Umbellasque omnes in tres ordines dispescuit: Primus continet plantas Umbellatas, quæ involucro omni carent. Secundus quæ involucro ad Umbellas tantum particulares gaudent. Tertius, quæ involucro ad Umbellas universales & particulares instruuntur; quæ Methodus in hac familia reliquis palmam præripit.

19. *Vires Vegetabilium* a Botanico, qua tali dijudicantur secundum theoriam Artis & sensum; hinc qui utriusque signa intelligit, ille verè scit vires plantarum.

Quæ-

Quæcunque plantæ Classe Naturali, adhuc magis Ordine Naturali, sed maxime Genere Naturali conveniunt, etiam viribus ad invicem propius accedunt. ex. gr.

TRIANDRIA *Digynia*, seu *Gramina*, folia armentis & jumentis læta pascua; semina, minora avibus, majora hominibus vulgatissima sunt. esculenta.

TETRANDRIA *Monogynia*, seu *Stellatæ* Ray. Adstringentes sunt, diureticiæ vulgo dicuntur.

PENTANDRIA *Monogynia*, seu *Asperifoliæ* Ray. Adstringentes glutinosæ & vulnerariæ sunt.

Monopetalæ Bacciferæ, maximam partem venenatæ sunt.

Digyniæ seu *Umbellatæ* T. in siccis locis aromaticæ, calefacientes, resolventes & carminativæ: in humidis autem venenatæ sunt; Radice & Seminibus valent.

ICOSANDRIA *Baccifera*, *Dru-
pifera* vel *Pomifera*; omnis
hic

OBS. IN REGN. VEGET. 273

hic fructus cum oblectamento
edatur.

POLYANDRIA autem omnis
probe distinguenda, quippe sæ-
pius venenata.

DIDYNAMIA *Gymnosperma* o-
dorata, cephalica & resolvens
est: Folia virtute pollent.

TETRADINAMIA omnis anti-
scorbutica & diuretica est:
exsiccatione sæpius amittit vi-
res.

MONADELPHIA mucilaginosæ
& emolliens.

DIADELPHIA folia Pecoribus;
semina Quadrupedibus (non
Feris) esculenta sunt, & fla-
tulenta.

SYNGENESIA amaras continet
& stomachicas.

GYNANDRIA comprehendit a-
phrodisiacas.

CRYPTOGAMIA vegetabilia
sæpe suspecta includit.

Sensus externi sunt examinatores
Diætetici omnis cibi ingerendi, qui-
bus bona à malis distinguuntur, à
Creatore omni animali pro diversita-
te naturæ, diversi concessi.

S

Sa-

SAPIDA: *Dulcia* nutriunt; *Pinguia* emolliunt; *Salsa* stimulant; *Acida* refrigerant; *Austera* adstringunt; *Amara* sunt alcalina; *Acria* corrosiva; *Nauseosa* gustu venenata.

ODORATA: *Suavia* salutaria, *Suavissima* cardiaca, *Aromatica* resolventia, *Hircina* aphrodisiaca, *Ingrata* suspecta, *Nauseosa* odoratu venenata.

COLOR *ruber* ubicunque acidum indicat, *luridus* & aspectus totius plantæ *tristis* suspectas reddit plantas.

20. *Ranunculi* nota essentialis consistit in petalis ad ungues interius excavatis pro melle; reliquæ partes Fructificationis omnes ludunt, idque patet consideranti.

REGNUM ANIMALE

Cujus VI. Classes.

I. QUADRUPEDIA.

Corpus pilosum. Pedes quatuor. Feminae viviparæ, lactiferæ.

II. AVES.

Corpus plumosum. Pedes duo: Alæ duæ. Rostrum osseum. Feminae oviparæ.

III. AMPHIBIA.

Corpus nudum vel squamosum. Dentés molares nulli, reliqui acuti. Pinnæ nullæ radiatæ.

IV. PISCES.

Corpus nudum vel squamosum. Pedes nulli. Pinnæ semper.

V. INSECTA.

Corpus ossibus cutis loco tectum. Caput Antennis instructum.

VI. VERMES.

Corporis musculi ab una parte basi cuidam solidæ affixi.



CLASSIS I.
 QUADRUPEDIA.

Ordo I.

ANTROPOMORPHA . *Dentes*
 primores utrinque qua-
 tuor aut nulli .

1. HOMO . *Nosce te ipsum .*

Homo variat : Europæus albus .
 Americanus rubescens .
 Asiaticus fuscus .
 Africanus niger .

2. SIMIA . *Os dentatum . Pedes*
pentadactyli scandentes ,
cum pollice .

Mammæ pectorales .

Simia mammis quaternis , capite ad
 aures crinito .

S 3

Ani-

278 REGNUM ANIMALE.

Animal cynocephalum, tardigradum dictum, Simii species.

Seb. I. p. 55. t. 35. f. I. 2.

Simiarum species descriptæ non sunt, nec earum differentiæ veræ detectæ. E. gr. *Papio*, *Satyrus*, *Cercopithecus*, *Cynocephalus*.

3. BRADYPUS. *Os dentatum. Pedes scandentes absque pollice.*

Mammæ II. pectorales.

Bradypus manibus tridactylis, cauda brevi. Ai f. *Ignavus gracilis americanus*. Seb. I. p. 53. t. 33. f. 2.

Bradypus manibus didactylis, cauda nulla. *Tardigradus ceylanicus*. Seb. I. p. 54. t. 34. f. I. 4.

4. MYRMECOPHAGA. *Os edentulum. Pedes incedentes.*

Mammæ VIII. abdominales ventrales 6. pectorales 2.

Myrmecophaga manibus tridactylis, plantis pentadactylis.

Ta.

REGNUM ANIMALE 279

Tamandua-guacu Brasiliensibus :

Ray. 241.

Myrmecophaga manibus monodactylis ,
plantis tetradactylis :

Myrmecophaga pedibus pentadactylis :

Lacertus squamosus. Bont. Ind. 60.

T. 60.

Ordo 2.

FERÆ. Dentes acuti, primores
utrinque 6, Canini lon-
giores.

5. LEO. Mammæ II. ventrales :

Pedes 5-4, scandentes.

Leo Gall. 1. 1. 1. & 17. 1. 17.

6. TIGRIS. Mammæ IV. umbilica-
les. Pedes 5-5, scandentes.

Tigris maculis oblongis.

Tigris. Ray. 165.

Tigris maculis orbiculatis :

Pardalis. Ray. 166.

7. *FELIS*. Mammæ VIII. pectorales 4. ventrales 4. Pedes 5-4, scandentes.

Felis cauda elongata, auribus æqualibus.

Felis domestica s. *Catus*. Ray. 170.

Felis cauda elongata, auribus penicilliformibus.

Felis cauda truncata, colore rufescente maculato.

Lynx cervarius. Gesn. germ. 155.

Felis cauda truncata, colore albo maculato.

Lynx colore albo, maculis nigris, cauda truncata *Act. literar. Suecia* 1736. p. 2.

8. *MUSTELA*. Mammæ plurimæ ventrales. Pedes 5-5, scandentes. Dentes molares utrinque . 4.

Gulo. Scheff. Lapp. 339.

Martes. Ray. 200.

Viverra. Charl. 19.

Mustela Zibellina. Ray. 201.

Pu

REGNUM ANIMALE 281

Putorius. Ray. 199.

Mustela vulgaris. Ray. 195.

* *Mustela candida* f. Animal Ermineum recentiorum. Ray. 198.

9. *DIDELPHIS*. Mammæ VIII.
intra duplicaturam abdominis. Pedes 5-5.

Didelphis.

Philander. Seb. 1. p. 56. t. 36. f.

1. & p. 57. t. 36. f. 2. & p. 64.
t. 39.

10. *LUTRA*. Mammæ -- Pedes 5-5, natatorii.

Lutra digitis æqualibus.

Lutra. Gall. 147. t. 147. Ray. 187.

Lutra pollice digitis brevior.

Lutra Brasiliensis, *Jiya*, & *Carigueibe Brasiliensibus*. Ray. 189.

11. PHOCA. Mammæ II. umbilicales. Pedes 5-5, natatorii. Auriculæ nullæ.

Phoca dentibus caninis inclusis.

Phoca s. *Vitulus marinus*. Ray. 189.

Phoca dentibus caninis exsertis.

Equus marinus & *Hippopotamus* falso dictus. Ray. 191.

Odobenus. *Syst. nat. Edit. i.*

12. CANIS Mammæ X. pectorales 4, ventrales 6, Pedes 5-4, cursorii.

Canis caudâ recurva.

Canes omnes varietates sunt, nec distinctæ species.

Canis caudâ rectâ, corpore brevior.

Lupus. Ray. 173.

Canis caudâ rectâ longitudine corporis.

Vulpes. Ray. 177. variat pluribus modis.

Canis pilis colli erectis longioribus.

Lupus marinus.

Hyæna. *Syst. nat. Edit. i.*

13. *URSUS*. Mammæ IV. ventrales 2. Pectorales 2. Pedes 5-5
scandentes, incedentes
pollice non distincto.

Ursus cauda abrupta.

Ursus. Ray. 171.

Ursus cauda elongata.

Vulpi affinis Americana. Ray. 179.

Coati mundi. Gall. 181. t. 181.

14. *MELES*. Mammæ VIII. pectorales 2, ventrales 6. Pedes 5-5.

Meles unguibus anticis longissimis.

Taxus s. Meles. Ray. 185.

Meles unguibus uniformibus.

Animal Zibethicum Ray. 178. Gall.

155. t. 155.

15. *ERINACEUS*. Mammæ VIII.
pectorales 2. ventrales 6.
Corpus munitum.

Erinaceus spinosus auriculatus.

Echi-

284 REGNUM ANIMALE.

Echinus s. Erinaceus terrestris. Ray.
231.

Erinaceus spinosus vix auriculatus.

Erinaceus Americanus albus. Seb. I.
p. 78. t. 49.

Erinaceus loricatus, cingulis tribus.

Tatu s. Armadillo orientalis, lorica
ossea toto corpore tectus. Seb. I.
p. 62. t. 38. f. 2. 3.

*Erinaceus loricatus, tegmine tripar-
tito.*

Tatu s. Armadillo Africanus. Seb.

I. p. 47. t. 30. f. 3. 4.

*Erinaceus loricatus, cingulis novem,
manibus tridactylis.*

16. TALPA. Mammæ -- Pedes 5-5,
antici majores, fodientes.

Talpa caudata.

Talpa. Ray. 236.

Talpa cauda nulla.

Talpa Sibericus versicolor. Seb. I.

p. 68. t. 41. f. 4. 5.

17. *VESPERTILIO*. *Mammae II.*
pectorales. *Pedes 5-5, antici*
in alas expansi.

Vespertilio cauda nulla.

Canis volans Ternatanus Orientalis. *Seb. 1. p. 91. t. 57. f. 1. 2.*

Vespertilio caudatus, naso oreque simplici.

Vespertilio. *Ray. 243.*

Vespertilio caudatus, labio superiore bifido.

Vespertilio Cato similis Americanus. *Seb. 1. p. 89. t. 55. f. 1.*

Vespertilio caudatus, naso foliato acuminato.

Vespertilio Americanus vulgaris. *Seb. 1. p. 90. t. 55. f. 2.*

Vespertilio caudatus, naso foliato obverse cordato.

Glis Volans Ternatanus. *Seb. 1. p. 90. t. 56. f. 1.*

Ordo 3.

GLIRES. Dentes primores duo
utrinque, Canini nulli; Mam-
mæ octo ventrales.

18. *HYSTRIX*. *Aures humanæ.*
Corpus spinosum.

Hystrix manibus tetradactylis, plan-
tis tridactylis, capite cristato.

Hystrix, *Ray*. 206. *Gall*. 233. t. 233.

Hystrix pedibus pentadactylis, cau-
da truncata.

Porcus aculeatus s. *Hystrix Malac-*
censis, *Seb*. 1. p. 81. t. 51. f. 1.

Hystrix pedibus pentadactylis, cau-
da exserta.

Porcus aculeatus sylvestris s. *Hy-*
strix orientalis singularis. *Seb*.
1. p. 84. t. 52. f. 1.

19. *LEPUS*. *Pedes 5-4: palmis*
cursoriis. *Aures longæ*. *Den-*
tes primores duplicati,

Lepus cauda nulla.

Cu-

REGNUM ANIMALE 287

Cuniculus Brasiliensis Tapeti dictus.

Ray. 205.

Lepus cauda abrupta, pupillis atris.

Lepus. Ray. 204.

Lepus cauda abrupta, pupillis rubris.

Cuniculus. Ray. 205.

Lepus Cauda elongata.

Cuniculus Siberianus.

20. SCIURUS. Pedes 4-5: palmis
scandentibus, saltatoriis.

Cauda lanis distincta.

Sciurus solis palmis saliens.

Sciurus vulgaris. Ray. 214.

Sciurus genitalibus maximis.

Sciurus Americanus. Seb. 1. p. 78.

t. 48. f. 5. & p. 76. t. 47. f. 2. 3.

Sciurus hypochondriis prolixis volitans.

Sciurus volans. Seb. 1. p. 67. t. 41.

f. 3.

Sciurus cute a capite ad caudam relaxata volans.

Sciurus Virginianus volans. Seb. 1.

p. 72. t. 44. f. 3.

CA.

21. CASTOR. Pedes 5-5 : palmis
natatoriis.*Castor* cauda ovato-plana.*Castor* s. *Fiber*. Ray. 209. *Castor*.
Gall. 131. t. 131.*Castor* cauda lineari-plana.*Mus* aquaticus exoticus. *Clus.*
exot. 375. Ray. 217.*Castor* cauda lineari-tereti.*Mus* major aquaticus s. *Rattus* a-
quaticus. Ray. 217.22. MUS. Pedes 4-5 : palmis
cursoriis.*Mus* domesticus major s. *Rattus*.
Ray. 217.*Mus* domesticus vulgaris s. minor.
Ray. 217.*Mus* alpinus *Plinii*. Ray. 221.*Mus* domesticus medius. Ray. 218.*Mus* avellanarum major. Ray. 219.*Mus* avellanarum minor. Ray. 220.*Mus* *Cricetus* *Gesneri*. Ray. 221.*Mus* *Noricus* vel *Citellus*. Ray. 220.*Mus*

Mus Norvegicus vulgo Lemming.

Worm. 322.

Mus agrestis, capite grandi, brachyurus. Ray. 218.

Ordo 4.

JUMENTA. Dentes (ab ord. 1.
2. 3. 5. diversi, anomali.

23. *ELEPHAS*. Mammæ II. pe-
torales. Dentes incisores
nulli, Canini supe-
riores longi.

Elephas naso cylindraceo elongato.

Elephas. Ray. 131.

Elephas naso cornigero.

Rhinoceros. Ray. 123.

24. *HIPPOPOTAMUS*. Mammæ
II. inguinales. Dentes incisores
4. utrinque : superiores per pa-
ria remoti ; inferiores promi-
nentes ; intermedii maximi ; ca-
nini solitarii, oblique truncati.

Hippopotamus. Ray. 123.

T

Hip-

290 REGNUM ANIMALE.
Hippopotamus antiquorum. Col.
obs 28. 1. 30.

25. SOREX. Mamma - - - - Dentes
incisores 2, utrinque serrati,
caninis proximi.

Sorex.

Mus araneus. Ray. 239.

26. EQUUS. Mamma II. ingui-
nales. Dentes incisores 6. u-
trunque, canini distantes
vix longiores.

Equus cauda undique setosa.

Equus. Ray. 62.

Equus cauda extremo setosa.

Alinus. Ray. 63.

• Onager. Ray. 63.

• Mulus. Ray. 64.

Equus lineis transversis versicolor.

Zebra. Ray. 64.

27. *SUS* Mammæ X. circiter, ventrales. Dentes incisores 4. utrinque; canini longissimi.

Sus dorso antice setoso, cauda pilosa.

Sus agrestis s. *Aper*. *Ray*. 96.

* *Sus* s. *Porcus* domesticus. *Ray*. 92.

Sus dorso pone setoso, cauda nuda.

Porcus Guineensis. *Ray*. 96.

Sus dorso cystifero, cauda nulla.

Tajacu s. *Aper* Mexicanus moschiferus. *Ray* 97.

Sus dentibus duobus fronti innatis.

Porcus Indicus Babyroussa dictus. *Ray*. 96.

Aper Indicus-orientalis Babi-roesa dictus. *Seb*. I. p. 80. t. 50. f. 2.

Ordo 5.

PECORA . Dentes incisores inferiores præsentés , superiores nulli ; canini nulli ; molares utrinque . Mammæ inguinales . Pedes unguulati .

28. *CAMELUS* . *Cornua nulla* .

Camelus topho dorsi unico .

Camelus unico in dorso gibbo , s. Dromedarius . *Ray.* 143.

Dromedarius . *Gall.* 57. t. 57.

Camelus tophis dorsi duobus .

Camelus duobus in dorso tuberibus s. Bactrianus . *Ray.* 145.

Camelus dorso lævi , pectore gibboso .

Camelus Peruvianus Glama dictus . *Ray.* 145.

Camelus gibbis nullis .

Camelus s. congener Peruvianum lanigerum Pacos dictum . *Ray.* 147.

29. *CERVUS*. Cornua annua, primum pilosa, dein nuda, solida, ab apice crescentia: plurimis ramosa, feminis rara.

Cervus cornibus simplicissimis, pedibus anticis longissimis.

Camelo-Pardalis. Bell. obs. 179. Ray. 90.

Cervus cornibus ramosis, teretibus, erectis.

Caprea Plinii, Capreolus vulgo. Ray. 89.

Cervus cornibus ramosis teretibus incurvatis.

Cervus. Ray. 84. Charl. 8.

Cervus cornibus ramosis teretibus: summitatibus palmatis.

Cervus Rangifer. Ray. 88.

Cervus palmatus. Jonst. t. 37.

Cervus mirabilis. Jonst. t. 36. bona.

Rangifer. Gesn. germ. 130.

Tragelaphus. Jonst. t. 34.

Hippelaphus. Jonst. t. 34. mas. Jonst. t. 35.

Obs. Femina etiam cornuta est; u-

294 REGNUM ANIMALE.

terque sexus ruminat.

Cervus cornibus ramosis compressis:
summitatibus palmatis.

Cervus platyceros. Ray. 85.

Cervus cornibus acaulibus palmatis.
Alce. Ray. 86.

Cervus cornibus nullis, dentibus superioribus caninis exsertis.

Animal moschiferum. Ray. 127.

30. *CAPRA*. Cornua concava, sursum versa, erecta, scabra.

Capra cornibus carinatis arcuatis.

Capra domestica. Ray. 77.

Capra cornibus depressis, incurvis, minimis, cranio incumbentibus.

Magnitudo hædi; Pili longi uti in præcedente; Cornua lunulata, vix digitum longa, crassa, cranio adpressa, ut cutem fere perforent.

Capra cornibus erectis apice recurvis.

Magnitudo hædi unius anni; Pili breves uti in cervino genere; Cornua vix digitum longa. Cum præcedente ex America; uterque coibant, & sebolem producebant, non diu superstitem. Facies vix solam se-

REGNUM ANIMALE. 295

sexus differentiam indicabat, sed speciei.

Capra pedibus digito humano angustioribus

Cervus perpusillus; juvenis Guineensis. *Seb. i. p. 70. t. 43. f. 3.*

Capra cornibus surrectis uncinatis.

Rupicapra. *Bell. 126. Gall. 225. t. 225.*

Capra cornibus nodosis in dorsum reclinatis.

Ibex. *Ray. 71.*

Capra cornibus teretibus dimidiato-annulatis, arcuatis.

Gazella Africana. *Ray. 79.*

Capra cornibus teretibus; rectissimis; longissimis; basi annulatis.

Gazella Indica; cornibus rectis longissimis nigris; propè caput tantum annulatis. *Ray. 79.*

Capra cornibus teretibus; perfecte annulatis; arcuatis.

Gazella Africana; cornibus brevibus; ab imò ad summum fere annulatis & circa medium inflexis. *Ray. 180.*

Capra capite fasciculo piloso; cavitate infra oculos.

296 REGNUN ANIMALE.

Capra sylvestris Africana Grimmii.
Ray, 80.

Capra auribus pendulis longissimis.

Capra Mambrina s. Syriaca. Ray.
81.

31. OVIS. Cornua concava, retror-
sum flexa, intorta, rugosa.

Ovis cornibus compressis lunatis.

Ovis domestica. Ray 73.

* Ovis laticauda. Ray. 74.

Ovis cornibus rectis spiralibus.

Strepliceros aries cretensis. Bell.
obj. I. c. 14.

Ovis auribus pendulis, palearibus
laxis, occipite prominente.

Ovis Guineensis s. Angolensis. Ray.
75.

32. BOS. Cornua concava, antror-
sum versa, lunulata, laevia.

Bos cornibus teretibus flexis.

Urus. Jul. Cæs. l. 6 c. 5. Ray. 70.

* Bos domesticus Ray. 70.

Bos juba longissima, cornibus in se
flexis.

Bonafus. Ray. 71.

Bos

REGNUM ANIMALE. 297

Bos juba longissima, dorso gibboso.

Bison. Ray. 71.

Bos cornibus vastis intortis.

Bubalus. Ray. 72.

C L A S S I S II.

A V E S.

Ordo I.

ACCIPITRES. Rostrum uncinatum.

33. *PSITTACUS*. *Digiti Pedis*
antici 2, *postici* 2.

Psittacus.

34 *STRIX*. *Digiti pedis antici* 3,
posticus unicus, *quorum eximus*
retrosum versatilis.

Bubo.

Otus.

Noctua.

Ulula.

35. *FALCO*. *Digiti pedis antici 3,*
posticus 1, quorum nullus retror-
sum versatilis.

Aquila.

Vultur.

Buteo.

Cyanopus.

Lanius.

Falco.

Milvus.

Pygargus.

Tinnunculus.

Nisus.

Ordo 2.

PICÆ. *Rostrum superne com-*
pressum convexum.

36. *RAMPHASTUS*. *Rostrum maxi-*
mum extrorsum ferratum.

Piperivora.

Arcari. Pisi.

37. *PARADISÆA*. Pennæ 2 longissimæ singulares, nec alis, nec uropygio insertæ.

Manucodiata.

Avis Paradisæa.

38. *CORVUS*. Rostrum convexum subcompressum, cultratum.

Corvus.

Cornix.

Monedula.

Glandaria.

Garrulus Argentoratensis.

Caryocatactes.

Pica.

39. *CUCULUS*. Rostrum læve. Cauda integra, laxa. Lingua membranacea, villis terminata. Nares prominulæ.

Cuculus.

Torquilla f. Jynx.

300 REGNUM ANIMALE.

40. *PICUS*. Cauda cuneiformis, rigida. Rostrum angulatum apice cuneo. Lingua subulata, acuta.

Picus niger.

Picus viridis.

Picus varius.

Picus pedibus tridactylis. *Act. Sc. Sv.* 1740.

Picus cinereus.

41. *CERTHIA*. Rostrum subulatum, arcuatum. Cauda rigida.

Reptatrix.

42. *UPUPA*. Caput corolla plumacea duplici.

Upupa.

43. *ISPIDA*. Digitus intermedius tribus internodiis extimo, unico tantum intimo, adhærens.

Merops.

Ordo 3.

ANSERES . Os dentato-ferratum .

44. PELECANUS . Rostrum longum :
apice unguiculato , adunco . Ma-
xillæ edentulæ . Facies gulam ver-
sus nuda .

Onocrotalus .

Carbo aquaticus .

Graculus .

45. ANAS . Rostrum convexum : apice
obtusum . Maxillæ dentibus lamel-
liformibus transversis .

Platea .

Cygnus .

Anser .

Eider .

Bernicla .

Penelope .

Boschas .

Clangula .

Glaucium .

Querquedula .

Fuligula .

302 REGNUM ANIMALE.

46. *MERGUS*. Rostrum cylindricum,
apice adunco. Maxillæ dentibus
subulatis, acutis, recurvis.

Merganser.

Mergus.

47. *ALCA*. Rostrum convexum, com-
pressum, transversè sulcatum. Pe-
des ponè æquilibrium.

Arctica.

Alca.

Pegvin.

48. *COLYMBUS*. Rostrum subulatum
compressiusculum, capite longius,
edentulum. Pedes ponè æquili-
brium positi.

Colymbus.

Podiceps.

49. *LARUS*. Rostrum subulato-subcul-
tratum, edentulum. Pedes in æqui-
librio.

Larus.

Ster.

Sterna .

Coprotherus .

Ordo 4.

SCOLOPACES . Rostrum subcylindraceum , teretiusculum , obtusiusculum .

50. HÆMATOPUS . *Pes tridactylus .*
Rostris apex cuneus .

Pica marina .

51. CHARADRIUS . *Pes tridactylus .*
Rostris apex teretiusculus .

Pluvialis .

Hiaticula .

52. TRINGA . *Pes tetradactylus .* Rostrum obtusum , cylindricum .

Vanellus .

Tringa .

Gallinula .

Ocropus .

Pugnax .

Nu-

Numenius.

Limosa.

Gallinago.

Arquata.

53. *RECURVIROSTRA*. *Pes tetradactylus*. *Rostrum digitis longius, depresso planum, acuminatum, recurvum.*

Recurvirostra.

54. *ARDEA*. *Pes tetradactylus*. *Rostrum digitis longius, compressum, è naribus sulco utrinque exaratum.*

Ardea cinerea.

Ardea stellaris.

Grus.

Ciconia.

55. *ORTYGOMETRA*. *Pes tetradactylus*. *Rostrum digitis brevius, angulato compressum, acutiusculum.*

Crex Aristotelis.

Or-

Ordo 5.

GALLINÆ. Rostrum conico-
incurvum.

56. STRUTHIO. *Pes didactylus
absque postico.*

Struthio-Camelus.

57. CASUARIUS. *Pes tridactylus
absque postico. Caput galea &
palaribus nudis instructum.*

Emeu.

58. OTIS. *Pes tridactylus absque
postico. Caput simplex.*

Tarda.

59. PAVO. *Caput corolla pennata
erecta longitudinali.*

Pavo.

60. CRAX. Caput corolla pennacea revoluta.

Gallus Indicus. Sloan.

61. MELEAGRIS. Frons crista papillari. Palearia solitaria, membranacea, longitudinalia.

Gallopavo.

62. GALLUS. Frons crista membranacea. Palearia bina, membranacea, longitudinalia.

Gallus & Gallina. Gens. Ornith. Quetele. Pis. Gallus & Gallina Guineensis.

63. TETRAO. Supercilia nuda, papillosa.

Urogallus.

Tetrao.

Bonasia.

Lagopus.

Phasianus.

Perdix.

Coturnix.

64. *FULICA*. *Frons nuda. Pedes semipalmati.*

Gallinula aquatica.

Ordo 6.

PASSERES. *Rostrum conico-attenuatum.*

65. *COLUMBA*. *Lingua integra. Rostrum rectum, ad basin furfuraceum. Nares oblongæ, membranula superne instructæ.*

Columba.

Turtur.

Palumbus.

Oenas.

66. FRINGILLA. *Lingua integra. Rostrum conicum. Mandibula utraque alteram sine baseos excipiens.*

Fringilla.

Emberiza.

Canaria.

Chloris.

Carduelis.

Ligurinus.

Passer Torquatus.

Linaria vulg.

Linaria rubra.

Passer domesticus.

67. LOXIA. *Lingua integra. Rostrum crassum, magnum breve, curvum, undique convexum.*

Coccothraustes.

Loxia.

Pyrrhula.

68. *AMPELIS*. Lingua emarginata. Rostrum conicum, rectum. Remigum apices nonnulli membranacei.

Garrulus Bohemicus.

69. *TURDUS*. Lingua lacero-emarginata. Rostrum subulato-conicum rectum, parum convexum, basi nudum.

Merula nigra.

Turdus simpl.

70. *STURNUS*. Lingua emarginata, acuta, membranacea. Rostrum subteres, subulatum, incurvatum.

Sturnus.

71. *ALAUDA*. Lingua emarginata, acuta, membranacea. Rostrum subulatum, rectum: maxillis equalibus. Unguis posticus digitis longior.

Alauda.

V 3

72.

72, *MOTACILLA*. *Lingua lace-
ro-emarginata*. *Rostrum su-
bulatum, rectum*. *Unguis po-
sticus equalis*.

Motacilla.

Oenanthe.

Merula aqu.

Erithacus.

Ficedula.

Troglodytes.

Luscinia.

Ruticilla.

Regulus.

73. *PARUS*. *Lingua apex trunca-
tus, setis quatuor terminatus*.
Rostrum subulatum.

Parus major.

Parus palustris.

Parus cristatus.

Parus caudatus.

74. TROGLODITES. Rostrum subulato-filiforme, capite longius, incurvum.

Guainumbi. Marcgr.

75. HIRUNDO. Rostrum minimum subulatum, basi depressum. Rictus capite ipso amplior.

H. rustica.

H. domestica

H. apus.

H. riparia.

Caprimulgus.

CLASSIS III.

AMPHIBIA.

Ordo I.

REPTILIA. Pedes quatuor.

76. *TESTUDO*, *Corpus caudatum,*
testa munitum.

T. tessellata.

T. Lutaria.

T. terrestris.

T. marina.

77. *RANA*. *Corpus caudatum, nu-*
dum, squamis destitutum.

Bufo.

Rana aquatica.

Rana arborea.

78. *LACERTA*. *Corpus caudatum,*
nudum, squamosum.

Crocodylus.

Allegator.

Cordylus.

Lacertus vulg.

Salamandra.

Chamæleo.

Draco volans.

Seps.

Scincus

Ordo 2.

SERPENTIA. *Pedes nulli.*

79. *ANGUIS*. *Corpus squamosum,*
teres.

Vipera.

Cæcilia.

Aspis.

Natrix.

Caudifona.

Cobra.

Cen^r

314 REGNUM ANIMALE.

Cenchris.

Hydrus,

Anguis Æsculapii.

Amphibiorum classem ulterius continuare noluit Optimus Creator; Hæc enim si adeo latè ac cetera pateret, singulaque genera veneficio & malignitate crescerent, ut cœperunt, tandem & Basilisci, & Dracones, & Hydræ sexcentaque pejora prodiissent.

CLASSIS IV.

PISCES.

Ordo I.

PLAGIURI. Gaudent cauda horizontali.

80. TRICHECHUS. Dorsum impenne. Dentes in maxilla utraque.

Manatus. Vacca marina.

81. CATODON. Dorsum impenne.
Dentes in maxilla inferiore.

Cete. Clus.

82. MONODON. Dorsum impenne.
Dens praelongus in maxilla superiore.

Monoceros. Unicornum.

83. BALÆNA. Dorsum sapius impenne.
Dentes in maxilla superiore cornei.

Balæna Grœnlandica.

Physeter.

84. DELPHINUS. Dorsum pinatum.
Dentes in maxilla utraque.

Phocæna.

Orca.

Delphinus.

Or-

Ordo 2.

CHONDROPTERYGII . Pinnæ
cartilagineæ .

85. *RAJA* . Foramina branchiarum
utrinque V. Corpus depressum .

Rhinobatus .

Altavela .

Bos ,

Torpedo .

Pastinaca .

Aquila .

Batis .

Raja .

86. *SQUALUS* . Foramina bran-
chiarum utrinque V. Corpus
oblongum .

Pristis .

Galeus .

Catulus .

Vulpes .

Spinax .

Zygæna .

Squa-

Squatina.
Lamia.
Centrine.

87. *ACIPENSER*. Foramen bran-
chiarum utrinque I. Os eden-
tulum, tubulatum.

Sturio.
Huso.

88. *PETROMYZON*. Foramina
branchiarum utrinque VII.

Lampetra.
Mustella.
Ennecephthalmus.

Ordo 3.

BRANCHIOSTEGI. Pinnæ offi-
culis carentes. Branchiæ
membranaceæ vel
osseæ.

89. **LOPHIUS**. Caput magnitu-
dine corporis. Appendices ho-
rizontales marginem piscis
ambientes.

PINNÆ dorsi. Pector. Ventr. Ani. Caudæ.
Officulorum.

Rana piscatrix. 10 20 15 19 ...

90. **CYCLOPTERUS**. Pinna ven-
trales in unam infundibuli-
formem connatæ.

Lumpus. 10 20 8 10 10

91. OSTRACION. Pinnae ventrales nullae. Cutis dura, saepe aculeata.

PINNÆ dorsi. Pector. Ventr. Ani. Caudæ, Officulorum.

Holostevs -

Ostrac. gibbosus.

O. rostratus.

O. macularus. 9 10 0 8 10

O. cornutus. 10 11 0 10 10

O. cauda aculeata.

O. figurâ hexagonus.

O. octavus. 10 11 0 10 10

O. nonus. 10 12 0 10 10

O. decimus. 10 . . 0 10 10

Orbis.

Or. asper.

Lagocephalus.

Atinga.

O. spinosus.

O. reticulatus.

O. Ranæ rictu.

O. decimus octavus.

Hystrix.

O. vigesimus.

O. Testudinis capite.

Mola. 10 0

320 REGNUM ANIMALE.

92. *BALISTES*. *Dentes contigui maximi. Aculei aliquot robusti dorsales.*

Guaperua .	12.	22.				
B. cauda quadrata.	3	30	15	17	27	12
B. cauda forcipata.						
B. cauda striata.						
Histrix .						
Scolopax .	5	12

Ordo 4.

ACANTHOPTERYGII. *Pinnæ osseæ; radiis quibusdam vaculeatis.*

93. *GASTEROSTEUS*. *Membrana branchiostega ossiculis III. Venter laminis osseis instructus.*

Aculeatus .	3	12	10	2	9	12
Pungitius .	10	10	1	..	11	..
Spinachia .						

94. CHÆTODON . Membrana
branchiostega officulis IV, f.V.
Dentes contigui, flexiles, la-
biis mobilibus tecti.

PINNÆ dorsi . Pector. Ventr. Ani. Caudæ.
Osculorum .

Paru .

Acarauna .

Guaperua . 41 20 6 27 17

Vetula .

C. cauda bifurca . 36 16 6 29 16

C. cauda aculeata . 38 16 6 29 16

C. aculeis ocularibus . 46 18 6 26 16

C. canescens . 46 18 6 36 16

C. lineis duabus . 37 18 6 23 17

C. lineis tribus . 33 16 6 21 17

95. ZEUS . Membrana branchioste-
ga officulis non parallelis . Cor-
pus compressum . Squamæ as-
pera .

1^a. 2^a.

Faber . 10 24 14 7 26 14

Gallus .

X

A.

Aper. 9 23 14 6 26 ..

96. COTTUS. Membrana branchio-
stega officulis VI. Caput acu-
leatum, corpore latius.

Cottus.	7	17	14	4	14	8
C. quadricornis.	9	14	17	4	14	12
Scorpæna.	9	15	17	4	11	12
Cataphractus.						
Dracunculus.	4	10	12	6

97. TRIGLA. Membrana branchio-
stega officulis VII. Appendices
articulatae ad pinnas pectora-
les.

Mullus	7	9	16	6	7	15
Surmulet.	..	8
Rex Mullorum.	6	10	12	6	10	20
Milvus Bellon.	5	8	28	5	6	..
Hirundo.	9	18	10	6	19	10
Lucerna.	10	17	10	6	15	13
Cuculus.						
Gurnardus.						
Lyra.	10	18	12	6

Coc-

REGNUM ANIMALE. 323

Coccyx. 26 . . 12 6 19 . .

98. SCORPÆNA . Membrana
branchiostega officulis VII. Ca-
put magnum aculeatum, oculi
vicini, cute communi tecti.

PINNÆ dorsi . Pector. Ventr. Ani. Caudæ.
Officulorum .

1^a. 2^a.

Scorpæna . 12 9 16 6 8 . .

Scorpius 19

99. TRACHINUS . Opercula bran-
chiarum aculeata . Oculi vicini
in vertice .

Draco . 5 31 15 6 12 17

Uranoscopus . 3 14 16 5 13 . .

100. PERCA . Membrana branchio-
stega officulis VII. Pinnae dorso-
les 1. vel 2.

Perca . 14 16 14 6 12 17

Lucioperca . 14 23 16 6 14 . .

X 2. Af-

324 REGNUM ANIMALE.

Asper.	8	13	14	5	12	..
Cernua.	18	12	16	6	8	..
P. marina.	10	15	10	..
Labrax.	9	13	15	6	14	..

101. SCIÆNA. Opercula branchiarum squamosa. Pinna dorsi bifida.

Umbra.	10	24	15	6	8	..
Umbrino.	11	29	17	6	9	..

102. SPARUS. Opercula branchiarum squamosa. Dentes molares labiis tecti.

Aurata.	24	..	17	6	14	..
Cantharus.						
Erythrinus.						
Pagrus.						
Dentex.	90	10	..
Boops.	30	19	..
Mæna.	23	..	15	6	12	..
Smaris.						
Mormyrus.	23	..	14	6	13	..
Chromis	23	..	17	6	12	..
Orphus.	10
Sparus.						

Sar-

REGNUM ANIMALE. 325

Sargus. 26 .. 14 6 17 ..

Melanurus.

Salpa.

103. LABRUS. Membrana branchiostega officulis VI. Labia crassa dentes tegunt. Color speciosus.

PINNÆ dorsi. Pector. Ventr. Ani. Caudæ.
Officulorum.

1^a 2^a.

Turdus vulg. 15 11 14 6 16 ..

Turdus vir. minor. 18 27

Pavo.

Turd. maj. var.

Turdus vir. maj. 19 13

Scarus Creticus.

Julis. 21 .. 14 6 14 ..

Sachettus.

Scarus varius.

104. MUGIL Membrana branchiostega officulis VI, curvis. Caput totum squamosum.

Cephalus. 5 11 18 6 13 ..

X 3

105

326 REGNUM ANIMALE.

105. SCOMBER. Membrana branchiostega officulis VII. Eminentia laterales caudæ.

Scomber.	12	12	20	6	13	..
Thynnus.	14	14	34	6	13	..
Trachurus.	8	34	20	6	30	..
Amia.	5	34	20	6	24	..
Glaucus.	7	26	18	5	27	..
Sphyrena.	5	10	13	6	10	..

106. XIPHIAS. Membrana branchiostega officulis VIII. circiter. Rostris apex ensiformis. Pinnae ventrales nullæ.

Gladius.	41	..	17	0	15	..
----------	----	----	----	---	----	----

107. GOBIUS. Membrana branchiostega officulis V. Pinnae ventrales in unicam infundibuliformem connatæ.

Gobius niger.	6	14	17	..	14	..
Paganellus.						
Aphua.	6	17	17	6	11	..
Jozo.						

108. *BLENNIUS*. Membrana bran-
chiostega officulis VI. Frons val-
de declivis. Pinnae ventrales of-
ficulis 2. 5. 6.

PINNÆ dorſi. Pector. Ventr. Ani. Caudæ;
Officulorum :

Blennius . . .	12	2	17	26
Gattorugine :	31	14	2	23 12
Alauda .	36	:	:	28 ..
Galerita :				
Gunellus :	78	11	..	40 . .
Galea .	180	18	2	
Mustela .	80	14	..	60 ..
Pentadactylus;	21	11	6	14 13

109. *OPHIDION*. Membrana bran-
chiostega officulis V. Corpus ob-
longum, subteres, tripterygium;

Ophidion :	79	11	0	41
Gryllus :				

Ordo 5.

MALACOPTERYGII. Pinnae of-
 feæ : Radiis omnibus
 inermibus .

110. GYMNOTUS. Membrana
 branchiostega officulis V. Pinna dor-
 salis unica .

Carapo .

111. ANABLEPS. Membrana bran-
 chiostega officulis VI. Pinna u-
 nica exigua in extremo dorso .

Anonymus .

112. MURÆNA. Membrana bran-
 chiostega officulis X. Foramina
 narium tubulosa in apice rostri .

Anguilla . 1000 19 0 1000 . .

Conger .

Myrus .

Ser-

Serpens marinus.
 Serpens maculatus.
 Muræna.

113. *ANARHICHAS*. Membrana
 branchiostega ossiculis VI. circi-
 ter, Pinnae ventrales nullæ. Cau-
 da quadrata.

Lupus marinus.

114. *GADUS*. Membrana branchio-
 stega ossiculis VII. Pinnae dorsa-
 les 2. s. 3.

PINNÆ dorsi. Pector. Ventr. Ani. Caudæ.
 Ossiculorum.

	1 ^a .	2 ^a .	3 ^a .		1 ^a .	2 ^a .
Merlangus.	14.	21.	20	21	6	33
Carbonarius.	14.	20.	22	18	6	22
Pollacchius.	11.	19.	16	17	6	16
Asellus varius.	14	19.	18	17	6	20
Æglefinus.	14	19.	18	20	6	19
Barbatus.	13.	24.	20	19	6	31
Asellus mollis.	12.	19.	17	13	6	27
Merluccius.	9.	40.		12	7	39
Molya.	15.	65.		15	6	62
						Lo-

330 REGNUM ANIMALE.

Lota.	13.	77	21	7	68	.	.
Mustela.	.	56	.	7	47	.	.
Silurus.	5.....	16	11	20	.	.	.
Molenarus.	16.	18.	22	14	4	28	22
Afellus vire-							
scen.	13.	10.	19	17	5	24	20

115. *STROMATEUS*: Membrana branchiostega officulis Pinnae ventrales nullae; dorsalis longitudine dorsi.

Calliethys:	46	25	2	34
-------------	----	----	---	----

116. *PLEURONECTES*: Membrana branchiostega officulis VI. Oculi ambo in latere eodem:

Plateffa:	77	12	6	55
Limanda.	79	12	6	60
Hippoglossus.	105	15	6	79
Flesus.	61	12	6	43
Linguatula.	67	9	6	45
Solea.	91	9	5	74
Pleuron. Amboin.	53	4	5	43
Rhombus.	64	11	6	48

Pset-

REGNUM ANIMALE . 331

Psetta . 66 9 6 50

117. *AMMODYTES*. Membrana
branchiostega officulis VII. Pinna
ventrales nulla.

Tobianus . 60 15 0 32 14

118. *CORYPHÆNA*. Membrana
branchiostega officulis V. Pinna
dorsi a capite ad caudam.

Hippurus . . . 20 6 . . 18

Novacula .

Pompilus .

119. *ECHENEIS*. Membrana bran-
chiostega officulis IX. circiter .
Caput superne planum : striis
transversis , asperis .

PINNÆ dorsi. Pector. Ventr. Ani. Caudæ.
Officulorum .

Remora . 24 25 5 21 16

332 REGNUM ANIMALE.

120. *ESOX*. Membrana branchio-
stega officulis XIV. s. XII. Pinna
in extremo dorso.

Lucius .	21	15	11	18	19
Bellone .	16	13	7	20	16
Acus .					

121. *Salmo*. Membrana branchio-
stega officulis X. s. XII. Pinna
adiposa. Corpus maculosum.

Salmo .	15	14	9	12	19
Salmo griseus .					
Trutta salmonat .	12	13	10	9	20
Trutta lacustris .					

Fario	10	..
Huch .						
Carpio .						
Reutele .	12
Umbla prior .						
Salmelin .						

122. *OSMERUS*. Membrana branchiostega ossiculis VII. s. VIII. Pinna adiposa. Dentes in maxillis, lingua, palato.

Eperlanus	11	12	8	17	19
Saurus.	12	13	8	10	..

123. *COREGONUS*. Membrana branchiostega ossiculis VII. X. Pinna adiposa. Dentes minimi, vix prominentes.

Lavaretus.	14	16	12	17	20
Albula minor.	14	16	12	16	19
Thymallus.	23	16	12	14	19
Oxyrinchus.	13	17	12	14	..
Coregonoides.	12	13	10	34	..

124. *EXOCOETUS*. Membrana branchiostega ossiculis X. Pinnae pectorales longissima ad caudam usque extensa.

Mugil. Rondel.	13	16	6	11	18
----------------	----	----	---	----	----

125. ARGENTINA. Membrana
branchiostega officulis. - - Cor-
pus subteres. Dentes in lingua,
palato ; Anus caudæ vicinus.

Sphyræna 10 14 11 9 ..

126. CLUPEA. Membrana bran-
chiostega officulis VIII. Venter a-
cutus, serratus.

PINNÆ dorsi. Pector. Ventr. Ani. Caudæ.
Officulorum.

Harengus.	19	18	9	19	18
Spratium.	17	17	7	19	..
Alosa.	18	15	9	24	19
Encrasicolus.					

127. CYPRINUS. Membrana bran-
chiostega officulis III. Dentes tan-
tum ad ventriculi orificium.

Barbulus.

Phoxinus.

Mudd Svecorum. 8 12 7 8 19
Car-

REGNUM ANIMALE. 335

Carpio.	24	16	9	9	19
Capito.	10	15	9	10	19
Caraffius.	20	15	19	10	..
Leuciscus.					
Grislagine.	10	16	9	11	19
Tinca.	12	17	11	11	19
Cephalus.	9	11	..
Gobio.	11	15	9	10	19
Rutilus.	12	15	9	13	19
Id Svecorum.	11	..	10	13	19
Erythrophthalmus.	11	16	10	14	19
Nasus.	14	..
Asp Svecorum.	11	18	10	16	19
Alburnus.	10	14	9	21	..
Wimba Svecorum.	11	16	10	24	27
Bioerikna Svecorum.	11	15	9	25	19
Brama.	12	17	9	27	19
Faren Svecornm.	11	18	10	37	19
Ballerus.	11	16	10	40	19
Deaurata.	18	16	9	8	8 37
Gardus.					
Bubulca.					
Mugilo.					

336 REGNUM ANIMALE.

128. COBITIS. Membrana bran-
 chioſtega offiſculis V. quorum pri-
 mum latius. Caput compreſſum.
 Cirri ad os.

Tænia.	9	8	7	8	18
Barbatula.	8	12	7	6	
Mustela.					

129. STNGNATUS. Opercula
 branchiarum lamina 1. Maxil-
 læ a lateribus clauſæ.

Hippocampus.					
Ophidion.	34	0	0	0	0
Typhle.	36	0	0	0	10
Nerophydion.	36	13

CLAS-

CLASSIS V.

INSECTA.

Ordo I.

COLEOPTERA. Elytra alas te-
gentia ; os maxillis in-
structum.

130 SCARABÆUS . Antennæ cla-
vata , fissiles longitudinaliter .

Lucanus .

Füllo .

Viridulus .

Rhinoceros .

Pilularius .

131. DERMESTES . Antennæ cla-
vata , perfoliata transversim .

Cantharis fasciata .

132. COCCINELLA. Antenna
*clavata integra. Thorax cum
 Elytris hemisphericis margina-
 tis.*

Coccionella nostras.

133. CHRYSOMELA. Antenna
*moniliformes extrorsum crassio-
 res. Corpus subovatum, Thorax
 teretiusculus.*

Cantharellus.

134. CASSIDA. Antenna filifor-
*mes extrorsum crassiores. Thorax
 planus marginatus.*

Scarabæus clypeatus.

135. CURCULIO. Antenna rostro
corneo cylindrico insidentes.

Curculio.

136. MELOE. *Antennæ filiformes.*
Elytra dimidiata. Alæ nullæ.

Proscarabæus.

137. MORDELLA. *Antennæ fili-*
formes : ultimo globoso. Pedes
sæpe saltatorii.

Pulex plantarum.
Attelabus.

138. STAPHYLINUS. *Antennæ*
filiformes. Elytra dimidiata. A-
læ tectæ.

Staphylinus.

139. TENEBRIO. *Antennæ fili-*
formes. Elytra coadunata. Alæ
nullæ.

Scarabæus tardipes.

140. *CICINDELA*. *Antennæ filiformi-setaceæ. Maxillæ prominentes dentatæ. Thorax rotundato-angulatus.*

Cantharis mariana.

141. *BUPRESTIS*. *Antennæ setaceæ. Caput dimidium intra thoracem teretiusculum crassum.*

142. *LEPTURA*. *Antennæ setaceæ. Elytra apice truncata. Thorax teretiusculus.*

143. *CARABUS*. *Antennæ setaceæ. Thorax convexo-planus, pone cardato truncatus, marginatus.*

Scarabæus fætibus.

144. *DYTISCUS*. *Antennæ setaceæ. Pedes natatorii.*

Hy-

REGNUM ANIMALE. 341

Hydrocantharus.

Scarabæus aquaticus.

145. CERAMBYX. Antennæ setaceæ longæ. Thorax teretiusculus utrinque mucronatus.

Capricornus.

146. ELATER. Antennæ setaceæ. Corpus oblongum, dorso impostum resiliens.

Scarabæus elasticus.

147. CANTHARIS. Antennæ setaceæ. Elytra flexilia Thorax planiusculus, marginatus, suborbiculatus. Abdominis latera plicato-papillosa.

Cantharis.

Lampyris.

148. *NECTDALIS*. Antennæ setaceæ. Elytra dimidiata; Alæ nude.

149. *FORFICULA*. Antennæ setaceæ. Elytra dimidiata; Alæ testæ.

Auricularia.

150. *BLATTA*. Antennæ setaceæ. Elytra membranacea. Thorax planiusculus, orbiculatus, marginatus.

Blatta lucifuga.

151. *GRYLLUS*. Antennæ setaceæ. Elytra membranacea alarum formâ, angustiora. Thorax compressus, angulatus. Pedes saltatorii.

Gryllus.
Gryllotalpa.

Lo-

Locusta.

Mantes.

Ordo 2.

HEMIPTERA. Os sub thorace reflexum.

152. *CICADA*. Rostrum inflexum.
Alæ IV. cruciatæ. Pedes saltatorii. Dorsum convexum. Thorax teretiùsculus. Antennæ brevissimæ.

Ranatra.

Cicada.

Laternaria.

153. *CIMEX*. Rostrum inflexum.
Alæ IV. cruciatæ. Pedes cursorii. Dorsum planum. Thorax marginatus. Antennæ 4. articulis. corpus odoratum.

C. lectularius.

Bruchus.

Orsodachne.

344 REGNUM ANIMALE.
Tipula aquatica .

154. NOTONECTA. Rostrum inflexum. Alæ IV. cruciatæ. Pedes natatorii. Antennæ brevissimæ.

155. HEPÆ. Rostrum inflexum. Alæ IV. cruciatæ. Pedes quatuor. Antennæ cheliformes.

Scorpio aquaticus.

156. APHIS. Rostrum inflexum. Alæ IV. erectæ (vel nullæ). Pedes ambulatorii. Abdomen bicornæ.

157. KERMES. Rostrum pectorale. Alæ IV. laterales. Pedes saltatorii. Abdomen acuminatum.

Kermes.

158. COCCUS. Rostrum pectorale.
Alæ II (masculis tantum) erectæ.
Abdomen bisetum.

Coccus.

159. THRIPS. Rostrum
Alæ IV. dorsales incumbentes, re-
ctæ.

Ordo 3.

LEPIDOPTERA. Alæ IV. squamis imbricatis tectæ. Os spirale.

160. PAPILIO. Antenna clavata.

P. pedibus 4.

P. pedibus 6, alis erectis angulatis.

P. pedibus 6, alis erectis rotundatis.

P. pedibus 6, alis patentibus.

P. pedibus 6, alis reflexis.

161. PHALÆNA. *Antennæ acuminatæ.*

Ph. linguata; antennis setaceis.

Ph. linguata, antennis pectinatis.

Ph. elinguis, antennis setaceis.

Ph. elinguis, antennis pectinatis,

Ordo 4.

NEUROPTERA. Alæ IV. venis reticulatæ.

162. LIBELLULA. *Os maxillosum. Cauda forcipata. Antennæ breves.*

L. alis erectis; oculis distantibus.

L. alis patentibus, oculis approximatis.

163. HEMEROBIUS. *Palatum prominens tentaculis utrinque duobus. Antennæ longæ (fractæ). Cauda (setosa).*

Phryganeæ.

For.

REGNUM ANIMALE. 347

Formicaleo .

Musc. merda .

164. EPHEMERA . Gibbi duo supra caput oculiformes . Cauda setosa . Antennæ breves .

Musca Ephemera .

165. RAPHIDIA . Caput corneum depressum . Cauda aculeo setaceo .

166. PANORPA . Rostrum corneum cylindricum . Cauda chelifera .

Musca Scorpiuros .

Ordo 5.

HYMENOPTERA . Alæ membranaceæ .

167. TENTREDO . Aculeus anidentatus .

Tentredo .

168.

168. ICHNEUMON. *Aculeus ani triplex .*

Ichneumon .

169. APIS. *Aculeus ani simplex ,
punctorius .*

Apis .

Crabro .

Bombylius .

Vespa .

170. FORMICA. *Squama erecta
thoracem ab abdomine distin-
guens, Ala neutris nulla .*

Formica .

Ordo 6.

DIPTERA . Stylus capitatus sub
ambabus alis .

171. OESTRUM . *Os nullum .*

172. ASILUS . *Os rostro sabulato
simplici , acuto .*

Musca rapax .

173. HIPPOBOSCA . *Os rostro cy-
lindrico obtuso , bifido . Lingua
setacea .*

Musca equina .

174. TABANUS . *Os proboscide ,
dentibusque conniventibus .*

Tabanus .

175. MUSCA . *Os proboscide ab-
sque dentibus .*

Musca .

176. CULEX. *Os siphone filiformi.*

Culex.

177. TIPULA. *Os tentaculis incurvis articulatis.*

Tipula.

Ordo 7.

APTERA. *Alæ nullæ.*

178. PEDICULUS. *Pedes VI. ambulatorii. Abdomen margine lobatum. Oculi 2.*

P. Quadrupedum.

P. Avium.

P. Piscium.

179. PULEX. *Pedes VI. saltatorii. Abdomen subrotundum. Os inflexum. Oculi 2.*

180. *PODURA*. Pedes VI. cursorii. Cauda bifurca inflexa saltatrix. Oculi 2. ex octonis.

181. *MONOCULUS*. Pedes primi ramosi saltatorii. Corpus crusta tectum. Oculus . 1.

Pulex arborescens.

182. *ACARUS*. Pedes VIII. Tibiæ articulis 8. Oculi 2.

Ricinus.

Scorpio Araneus.

183. *ARANEA*. Pedes VIII. retinens. Oculi 8.

Araneus.

Phalangium.

Tarantula.

184. *SCORPIO*. Pedes VIII. Frons, caudaque chelifera. Oculi 4.

Scorpio.

185.

185. *CANCER*. *Pedes X. primores cheliformes; cauda foliosa.*
Oculi 2.

Cancer.

Pagurus.

Majas.

Gamarus.

Astacus.

Squilla.

Eremita.

186. *ONISCUS*. *Pedes XIV. s. XVI.*

Millepes.

Afellus Aquaticus.

187. *SCOLOPENDRA*. *Pedes (quam XVI.) plures.*

Scolopendra terrestris.

Julus.

CLASSIS VI.

VERMES.

Ordo I.

REPTILIA nuda, artubus
destituta.

188. *GORDIUS*. Corpus filiforme,
teres, simplex

Seta aquatica.
Vena medina.

189. *TÆNIA*. Corpus lineare, planum,
articulatum.

Lumbricus latus.

190. *ASCARIS*. Corpus teres, utrinque
acuminatum.

Ascarides.

Z

191.

191. *LUMBRICUS*. Corpus teres,
annulo prominente cinctum.

Intestinum terræ.

192. *HIRUDO*. Corpus teretiusscu-
lum, subtus planum, utrinque
truncatum.

Sanguisuga.

Ordo 2.

ZOOPHYTA nuda, artibus in-
structa.

193. *TETHIS*. Organa duo, pro-
tensa, tubulosa, spirantia. Ten-
tacula nulla.

Tethya.
Holothurium.

194. LIMAX . *Corpus semicylindraceum latere perforatum . Tentacula IV . horum duo oculifera .*

Limax .

195. LERNEA . *Corpus teres fronte perforatâ . Tentacula II . auriformia .*

Lepus marinus . Col.
Hirudo Carassii .

196. SEPIA . *Corpus oblongum , depressum . Tentacula VIII .*

Sepia .
Loligo .

197. ASTERIAS . *Corpus radiatum Tentacula innumera undique .*

Stella marina .
St. oligantis .
St. pentactinoides .

Z 2

St.

356 REGNUM ANIMALE.
St. polyactinoides.

198. *MEDUSA*. *Corpus orbiculatum*. *Tentacula plurima*. *Plicae centrales*.

Urtica marina.

Pulmo marinus.

Urt. crinita.

Urt. astrophyta.

Ordo 3.

TESTACEA *testa tegmine heterogeneo*.

199. *PATELLA*. *Animal Limax* (194). *Testa univalvis, concava, aequalis*.

Patella.

200. *COCHLEA*. *Animal Limax* (194). *Testa univalvis, spiralis, unilocularis*.

Helix.

La-

Labyrinthus.

Voluta.

Buccinum.

Lyra.

Turbo.

Cassida.

Strombus.

Fistula.

Terebellum.

Murex.

Purpura.

Aporrhais.

Nerita.

Trochus.

201. CYPRÆA. Animal Limax.

Testa univalvis, convoluta rimalongitudinali.

Concha venerea.

Porcellana.

202. HALIOTIS. Animal Limax.

Testa univalvis, vix spiralis: margine perforato.

Auris marina.

203. *DENTALIUM*. *Animal* ---
Testa univalvis teres: apice perforato.

Dentalium.
 Tubus vermicularis.
 Penis Veneris. *Rumpf. t. 41. f. 7.*
 Tubularia.

204. *NAUTILUS*. *Animal Sepia*
 [196]. *Testa univalvis, spiralis.*
multilocularis.

Nautilus.
 Orthoceras.
 Lituus.

205. *CONCHA*. *Animal Tetrys*
 [193]. *Testa bivalvis.*

Mytilus.
 Pholas.
 Solenes.
 Tellina.
 Chama.
 Ostrea.
 Vulva marina.
 Bucardium.

Mitella .

Perna .

Pinna .

Pecten .

206. *LEPAS*. Animal Medusa.
[198]. Testa multivalvis .

Balanus marinus .

Verruca testudinaria .

Concha anatifera .

207. *ECHINUS*. Animal Asterias
[197]. Testa univalvis, subro-
tunda, aculeata .

Echinus marinus .

208. *MICROCOSMUS*. Animal ---
Testa ex heterogeneis compilatis .

Microcosmus .

Barth. cent. 4. p. 284. Cete vigesimus se-

cundus : Rhed. vivent. tab. 22. f. 1. 4. 5.

Microcosf. marinus . Ephem. Curios.

Ann. VII. obs. 51. Singulare monstrum.

Act. Lips. 1686. p. 48. cum figur.

 A U T H O R E S .

<i>Act. Lips.</i>	ACTA LIPSIENSIA .
<i>Act. Sc. Sv.</i>	ACTA SCIENTIARUM SVETICÆ
<i>Art.</i>	ARTEDI .
<i>Barth.</i>	BARTHOLINUS .
<i>Bell.</i>	BELLONIUS .
<i>Bont.</i>	BONTIUS .
<i>Charl.</i>	CHARLETON .
<i>Clus.</i>	CLUSIUS .
<i>Col.</i>	COLUMNA .
<i>Ephem. Curios.</i>	EPEMERIDES NATURÆ CU- RIOSORUM .
<i>Gall.</i>	ACTA GALLICA .
<i>Gesn.</i>	GESNERUS .
<i>Jonst.</i>	JONSTONUS .
<i>Jul. Cæs.</i>	JULIUS CÆSAR .
<i>Maregr.</i>	MARCGRAVIUS .
<i>Pis.</i>	PISO .
<i>Rhed.</i>	RHEDI .
<i>Rumph.</i>	RUMPHIUS .
<i>Scheff.</i>	SCHEFFERUS .
<i>Seb.</i>	SEBA .
<i>Sloan.</i>	SLOANE .
<i>Worm.</i>	WORMIUS .

ANIMALIA PARADOXA.

HYDRA corpore anguino, pedibus duobus, collis septem, & totidem capitibus, alarum expers, asservatur Hamburgi, similitudinem referens Hydræ Apocalypticæ à S. JOANNE Cap. XII. & XIII. descriptæ. Eaque tanquam veri animalis speciem plurimis præbuit, sed falso. Natura sibi semper similis plura capita in uno corpore nunquam produxit naturaliter. Fraudem & artificium, cum ipsi vidimus, dentes Ferrino mustelini, ab Amphibiorum dentibus diversi, facillime detexerunt.

RANA-PISCIS, seu RANÆ IN PISCEM METAMORPHOSIS valdè paradoxa est, quum Natura mutationem Generis unius in aliud diversæ Classis non admittat. Ranæ, ut Amphibia omnia, pulmonibus gaudent

& ossibus spinosis. Pisces spinosi, loco pulmonum, branchiis instruuntur. Ergo legi Naturæ contraria foret hæc mutatio. Si itaque piscis hic instructus est branchiis, erit diversus a Rana & Amphibiis. Si verò pulmonibus, erit Lacerta: nam toto cœlo à Chondropterygiis & Plagiuris differt.

MONOCEROS *Veterum* corpore equino; pedibus ferinis; cornu frontis recto, longo, spiraliter intorto, Pictorum signum est: MONODON *Artemidi* ejusmodi cornu gerit, cæteris verò partibus multum differt.

PELECANUS rostro vulnus infligens pectori suo, ut emanante sanguine sitim pullorum levet, fabulosè ab iisdem traditur. Ansam fabulæ dedit sacculus sub gula pendulus.

SATYRUS caudatus, hirsutus, barbatus, humanum referens corpus, gesticulationibus valde deditus, salacissimus, *Simiæ* species est, si unquam aliquis visus fuit. *Homines* quoque *Caudati*, de quibus recentiores peregrinatores multa narrant, ejusdem generis sunt.

BOROMETZ seu AGNUS SCYTHICUS plantis accensetur, & agno
adsi-

adsimilatur, cui caulis instar plantæ è terra erumpens umbilicum intrat, idemque sanguine præditus a feris devorari temerè dicitur. Est autem artificiosè ex radicibus Filicinis Americanis compositus. Naturaliter autem est *Embryo Ovis* allegoricè descriptus, qui omnia data habet attributa.

PHOENIX, Avis species, cujus unicum in mundo individuum, & quæ decrepita ex ferali busto, quod sibi ex aromatibus struxerat, repuerascere fabulosè fertur, felicem subitura prioris vitæ periodum. Est verò PALMA DACTYLIFERA. vid. *Kæmpf.*

BERNICLA seu ANSER SCOTICUS & CONCHA ANATIFERA è lignis putridis, in mare abjectis, nasci a Veteribus creditur. Sed fucum imposuit *Lepas* interaneis suis penniformibus, & modo adhærendi, ac si verus ille Anser *Bernicla* inde oriatur.

DRACO corpore anguino, duobus pedibus, duabus aliis, *Vespertilionis* instar, est *Lacerta alata*, vel *Raja* per artem monströse ficta, & siccata.

AUTOMA MORTIS Horologii
minimi sonitum edens in parietibus:
est *Pediculus pulsatorius* dictus, qui
ligna perforat, eaque inhabitat.

MANTICORA. Facies senis de-
crepiti, corpore Leonis, cauda apice
aculeis stellata.

ANTILOPE. Facie Feræ, pedi-
bus Pecoris, cornibus Capræ ferratis.

LAMIA. Facie Hominis; mam-
mis virginis; corpore Quadrupedis
squamato, pedibus anterioribus Feræ,
posterioribus Pecoris.

SIREN *Art. gen. 81. Syrene Bart.*
quamdiu nec vivus, nec mortuus vi-
sus, nec fidè & perfecte satis descri-
ptus, in dubium vocatur.

OBSERVATIONES

IN

REGNUM ANIMALE.

1. **Z**oologia, pars illa Historiæ Naturalis nobilissima, longe minus exulta est, quam duæ reliquæ ejus partes. Si tamen vel motum, vel mechanismum, vel sensus externos internosque, vel denique figuram Animalium, cæteris præstantiorem, respiciamus, omnibus in aprico erit, Animalia esse summa & perfectissima Creatoris opera.

2. Si Zoologias Auctorum sub examen revocemus, maximam partem nihil nisi narrationes fabulosas, diffusum scribendi modum, Chalcographorum Icones & Descriptiones imperfectas, ac sæpe nimis extensas, inveniemus. Paucissimi vero sunt, qui Zoologiam in Genera & Species secundum leges Systematicas redigerent.

tentarunt, si *Villughebejum* & *Rayum* excipiamus.

3. Hinc Observationibus, quas unquam propria autopsia obtinere potuerim adjutus, Systema quoddam Zoologiæ conscribere cœpi, quod heic Tibi sisto, Illustriss. Lector. In *Tetrapodologia* Ordines Animalium a Dentibus; in *Ornithologia* a figura Rostri; In *Entomologia* ab Antennis & Alis &c. inprimis desumsi.

4. In *Ichthyologia* nullam ipse elaboravi Methodum, verum suam nobiscum communicavit summus ævi nostri Ichthyologus, *Petrus Artedi*, *Suecus*, qui in distinguendis Piscium Generibus naturalibus, & Specierum differentiis parem sui non habuit. Hanc Curioso Lectori jam sisto, ut ideam totius operis heic videat. *Ichthyologia* ejus partes omnes, posthumas, quondam publici juris feci.

5. Sunt qui existiment *Zoologiam* minus utilem esse, quam reliquas *Historiæ Naturalis* partes, inprimis ad miuutissima Animalcula quod attinet; sed si hucusque notissimorum tantummodo Insectorum proprietates, noxam, & usum consideremus, facile ap-

apparebit, quantam utilitatem adferret scientia eorum, quæ nondum probe cognita nobis sunt.

6. *Noxa* (5) Insectorum ex sequentibus satis superque patet: ex.gr. *Staphylinus* in Finlandia Russiaque & panes, & omnis generis vestimenta, consumit, ita ut Incolæ intensissima hieme domicilia sua ad tempus relinquere coacti sint, usque dum frigore pereat. *Oestrum Lapponicum* tertiam, circiter partem Cervorum, Rangiferorum seu pecorum Lapponicorum, dum adhuc juvenes sunt, destruit. *Teredo navium* quantum detrimenti navibus & palis attulerit, omnibus in confesso est. *Culices* quanta molestia homines & pecora in provinciis Lapponiæ finitimis afficiant, dicere vix possum. *Grylli domestici*, notissimi illi murorum hospites, quam molestum stridorem edant, & quam multas insomnes noctes dormituris creent, res notissima est. *Muscas domesticas* in Finmarkia Norvvegica, totas domos impleviffe & nihil intactum reliquiffe, ipse in itinere Lapponico vidi. *Pulices* Mulieribus, *Pediculi* Nautis & Militibus, quantum
la-

laborem & molestiam multis in locis facefcant, nulli non constat. Imo Quadrupedia quoque, Aves, Pisces, Plantæ, Insecta ipsa propriis *Pediculis* molestantur, *Acari* Insectorum, minima animalcula, ipsa exanthemata corporis humani sæpissime causant. Quanto agmine *Locustæ Africanæ* paucis abhinc annis in quibusdam Europæ locis vegetabilia devastarint, & quanta strage *Eruce Papilionum* quotannis arborum folia, exedant, notissimum est. *Mordella* quomodo Plantarum Embryones tenellos primo vere destruat, Hortulani optime noscunt. *Dermestes* pretiosissimas pelles Quadrupedum & Avium miro modo dilacerat. *Oestrum bovinum*, molestia maxima defatigatos Boves æstivo tempore afficit. Quam multos homines *Aranæ* & *Scorpiones* necarint, & *Tarantulæ* insaniam affecerint, observationes Medicorum testantur, ut sexcenta ejusmodi præteream.

7. *Ufus* (5) vero maximos in Arte tinctoria præbent *Coccus*, *Kermes*, *Gallæ* ab Ichneumonibus productæ. *Cantharides* in Chirurgia, *Meloës* in Me-

Medicina, *Bombyces* in Arte textoria,
Apes in Oeconomia &c.

8. *Proprietates* (5) *Insectorum*,
 qui considerare velit curiosus Scruta-
 tor, vix ullibi majori afficietur vo-
 ptate. Examinet modo *Rostrum Cur-*
culionis, *Cornua Lucani*, *Antennas*
Cerambycis, *Articulos Meloës*, *Alas*
Forficulae, *Plumas Papilionis*, *Oculos*
Tabani, *Ventriculum Ricini*, *Acu-*
leum Crabronis, *Colorem Cantbari-*
dis, *Elasticitatem Scarabæi elastici*,
Stridorem Grylli, *Odorem Cimicis*,
Exilitatem Acari, *Coitum Libellulae*,
Nidum Ichneumonis, *Favos Apum*,
Hibernaculum Oestri, *Ædificium Ve-*
spæ, *Testam Eremitæ*, *Vitam Ephe-*
meræ, *Acervum Formicæ*, *Foveam*
Formicaleonis, *Telam Araneæ*, *Nata-*
tum Monoculi, *Cursum Scarabæi aqu.*
Phosphorum Lampyridis, *Scintillas*
Scolopendræ, *Renovationem Cancri*,
Motum spiralem Erucae ex Musca cæ-
rulea *provenientis*. *Vitam fere inde-*
structibilem Erucae aquaticæ Tabani,
 & *Metamorphoses sic dictas fere om-*
nium Insectorum. De quibus plura
 in *Oratione nostra de Proprietatibus*
Insectorum. *Stokolmiæ 1739. lingua*
Svecanâ.

9 Ova plurium Insectorum triplici integumento obducuntur. Abscedente integumento primo appellatur *Eruca*; Secundo *Propolis*, & Tertio tandem *Insectum* perfectum; hinc in ejusmodi ovis triplex exclusio Pulli.

10 In Tubo Intestinali Hominum tres Species animalium occurrunt; Lumbrici nempe, *Ascarides*, & *Tænia*. Quod *Lumbricus* intestinorum una eademque sit species cum Lumbrico terrestri vulgatissimo; monstrat figura omnium partium. Quod *Ascarides* iidem sint cum Lumbricis illis minutissimis; in locis paludosis ubique obviis, autopsiâ clarissime patet. *Tænia* hucusque pro specie parasitica habita est; quum in Hominibus, Canibus, Piscibus &c. frequentissime solitaria reperta fuerit; & maximum negotium illis faciat; qui in indaganda generatione Animalium diligentem operam contulerunt. Ego vero in itinere Reuterholmiano-Dalekarlico Ann. 1734. constitutus, in præsentia septem Sociorum hanc inter Ochram acidularem Jærnensem inveni, quod maxime miratus sum;

quum

quum aqua acidulari ejusmodi Tæniae expellere plurimi tentent. Hinc sequitur Vermes non oriri ex ovis Insectorum, Muscarum & similibus (quod si fieret, nunquam multiplicari possent intra Tubum Intestinalem, sed secundum gradus metamorphoseos perirent) sed ex ovis Vermium prædictorum, una cum aqua haustis; unde patet medicamenta Insectis adversa, non ideo Vermes necare.

11. Character Essentialis Genericus *Quadrupedum* a Mammis; *Avium* à Lingua; *Piscium* a Membrana branchiostega seu branchias obtegente; *Insectorum* ab Ore; *Vermium testaceorum* a Zoophyto in habitante, primario desumendus est; Scientiam itaque hanc qui promovere satagit, prædictas tenetur describere partes.

12. Species *Quadrupedum* quamplurimas addidi; *Piscium* autem *Arctedius* in Ichthyologia indicavit; *Insectorum* & *Avium* vero exhibui in *Actis Liter. Sveciæ*, 1736, ubi *Catalogus animalium Regni Sveciæ*. In *Insectorum* Generibus extricandis Opera Acutissimi *Reaumurii* adjumento fuerunt, præbuitque auxiliatrices manus

372 OBS. IN R. ANIMALE.
nus Nobiliff. *Carolus de Geer*. Quæ
in hac nova Editione offero Genera,
certiora longe sunt receptis antiqui-
tùs, imo æque certa ac Botanicorum
in Plantis.

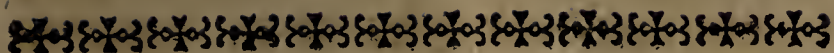

METHODUS DEMONSTRANDI
LAPIDES, VEGETABILIA
aut ANIMALIA.

I. NOMINA,

1. *Nomen Selectum* ; genericum & specificum (18) Authoris cujusdam (si quod tale), vel proprium .
2. *Synonyma* Systematicorum primariorum omnia .
3. Authorum omnium Veterum & Recentiorum .
4. Nomen vernaculum , latino etiam idiomate translatum .
5. Gentium variarum nomina , Græca præcipue ,
6. *Etymologia* Nominum genericorum omnium (1-5) .

II. THEORIA.

7. *Classes & Ordines* secundum Systemata selecta omnia .
8. *Genera* ad quæ , à variis & diversis Systematicis (7) relatum fuit .

III.

III. G E N U S.

9. *Character Naturalis* omnes notas characteristicas posibles exhibens.
10. - - - *Essentialis* notam generi maxime propriam tradens.
11. - - - *Artificialis*, genera in Systematibus (7) conjuncta distinguens.
12. *Hallucinationes* Authorum circa genus (8) ex dictis (9).
13. *Genus Naturale* demonstrabit (9).
14. *Nomen Generis* (13) selectum (1) confirmabit, & cur alia rejiciat, indicabit.

IV. S P E C I E S.

15. *Descriptio* perfectissima Subjecti, secundum omnes partes externas.
16. *Species* generis propositi (13) omnes inventæ tantum enumerentur.
17. *Differentiæ* omnes inter speciem propositam (1) & notas (16).
18. - - - *primaria* inde (17) retinenda, reliquæ rejiciendæ.
19. - - - *specificæ* cum ratione facti quoad omne vocabulum (1)

METHODUS DEMONSTR. 375

20. *Varietates* speciei omnes apud Aucthores da æ.
21. - - - hæ sub specie, certa cum ratione facti (15) redactæ.
22. *Icon* omnes partes externas exhibens.

V. A T T R I B U T A.

23. *Tempus* productionis, incrementi, vigoris, copulæ, partus, decrementi, interitus.
24. *Locus natalis*: Regio, provincia, cum Longitudine & latitudine Loci.
25. - - - *Clima*, *Solum*.
26. *Vitæ* *Diæta*, *mores*, *affectus*.
27. *Corporis* *Anatomia*, præsertim *curiosa*; sæpe *inspectio Microscopica*.

VI. U S U S.

28. *Usus æconomicus* actualis, possibilis, apud gentes varias.
29. - - *Diæticus* cum effectu in corpore humano.
30. *Physicus*, cum agendi modo & principiis constitutivis.
31. - - *Chemicus* secundum principia ex analysi vera.
32. - - *Medicus* in quibus morbis præci-

376 METHODUS DEMONSTR.

- cipue & verè, demonstratus ratione & experientia.
33. - - - - Officinalis; quæ partes, præparata, compositiones.
34. - - - - exhibendi methodus optima, dosis, cautelæ.

VII. L I T E R A R I A.

35. *Inventor* cum loco & tempore.
36. *Traditiones* historicæ de Subjecto variæ, jucundæ & gratæ.
37. *Superstitiosa* vana rejicienda.
38. *Poetica* selecta illustrantia.

F I N I S .

O J E H O V A .

Quam ampla sunt opera Tua!
Quam ea omnia sapienter fecisti!
Quam plena est terra possessione Tua!

Psalm. CIV. 24.

U. HOLZER
BINDER
BOSTON, MASS.

