



... parce qu'il se prenoit d'amitié  
... si le bon-homme avoit eu l'amour-  
... Se faire des sectateurs, il en eût fait  
... alin ; mais le vieillard se bornoit à  
... existence heureuse, & n'imaginait  
... possible d'enseigner les moyens dont  
... vi pour y parvenir.

... très-content de son hôte, étoit  
... dre congé de lui pour se rendre à  
... Perion, lorsqu'un homme qui re-  
... Capitale leur dit que ce Prince en  
... depuis quelques jours, & ne de-  
... venir que le lendemain. Le vieillard  
... occasion d'engager son hôte à passer  
... jour avec lui. Gandalin y ayant con-  
... Chevalier, lui dit le vieillard, si  
... z achever de connoître les mœurs  
... s de cette vallée, accordez-moi de  
... re parcourir. Je devois passer cette  
... ec un de ceux de mes amis qui con-  
... plus au bonheur de ma vie, & qui  
... nt d'une misanthropie dans laquelle  
... injustices que les hommes m'ont fait  
... voient pu me plonger ; je suis sûr  
... recevoir, vous

... route verte qui serpenoit entre des vergers &  
... des champs fertiles. Ils arrivent dans un autre  
... village où l'ami du vieillard habitoit ; ils entrent  
... dans la maison d'Ilambert sans trouver per-  
... sonne ; ses domestiques s'occupent des tra-  
... vaux utiles qu'ils aimoient à se partager, & le  
... sage maître de cette maison se reposoit sous  
... un berceau dans le fond de ses jardins. Ils  
... s'assirent, en l'attendant, dans un salon que des  
... vases de fleurs parfumoient, & où tout respi-  
... roit la simplicité. Un grand nombre de livres  
... épars leur donnoient la curiosité de les ouvrir.  
... Un de ces livres contenoit les ouvrages d'Ho-  
... mère, un autre la doctrine d'Hermès ; ils y  
... trouvèrent aussi les doctes écrits d'Euclide &  
... d'Architas, à côté des Fables ingénieuses de  
... Locman, & du Jardin de roses de Pilpay. Un  
... manuscrit de Pyrrhon occupoit le milieu de la  
... table, & paroissoit devoir être la lecture dont  
... le matin Ilambert s'étoit occupé ; mais le vieil-  
... lard reconnoissant sur la dernière feuille l'écri-  
... ture de son ami, il se crut permis d'y jeter les  
... yeux, & fit remarquer à Gandalin qu'elle con-  
... tenoit les premières Strophes d'une Hymne à  
... l'Être des êtres. Ils eussent peut-être porté plus



Smithsonian Libraries

*Adopt-a-Book Program*

Adopted by

Susan Holden Blaha

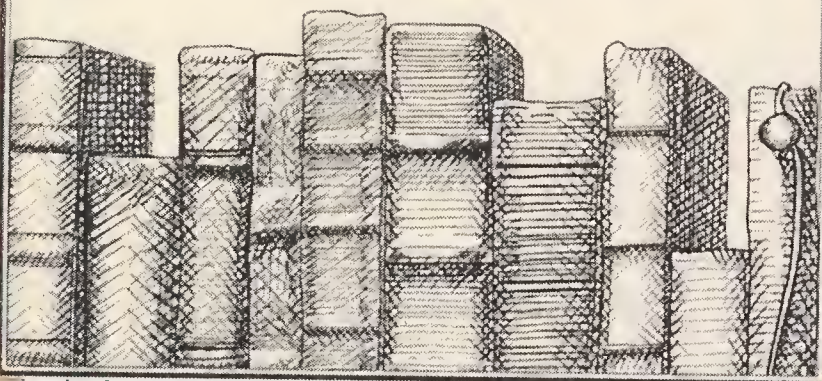

Ed. 4

# CAROLI LINNÆI

*Medic. & Botan. in Acad. Upsaliensi Professoris  
Acad. Imperialis, Upsaliensis, Stockholmensis  
& Monspeliensis Soc.*

## SYSTEMA NATURÆ

In quo proponuntur Naturæ regna tria secundum  
Classes, Ordines, Genera & Species.

*Editio quarta ab Auctore emendata & aucta.*

Accesserunt nomina Gallica.



PARISIIS,

Sumptibus MICHAELIS-ANTONII DAVID,  
Bibliopolæ, viâ Jacobeâ, sub signo Calami aurei.

---

M D C C X L I V.

CUM PRIVILEGIO REGIS;

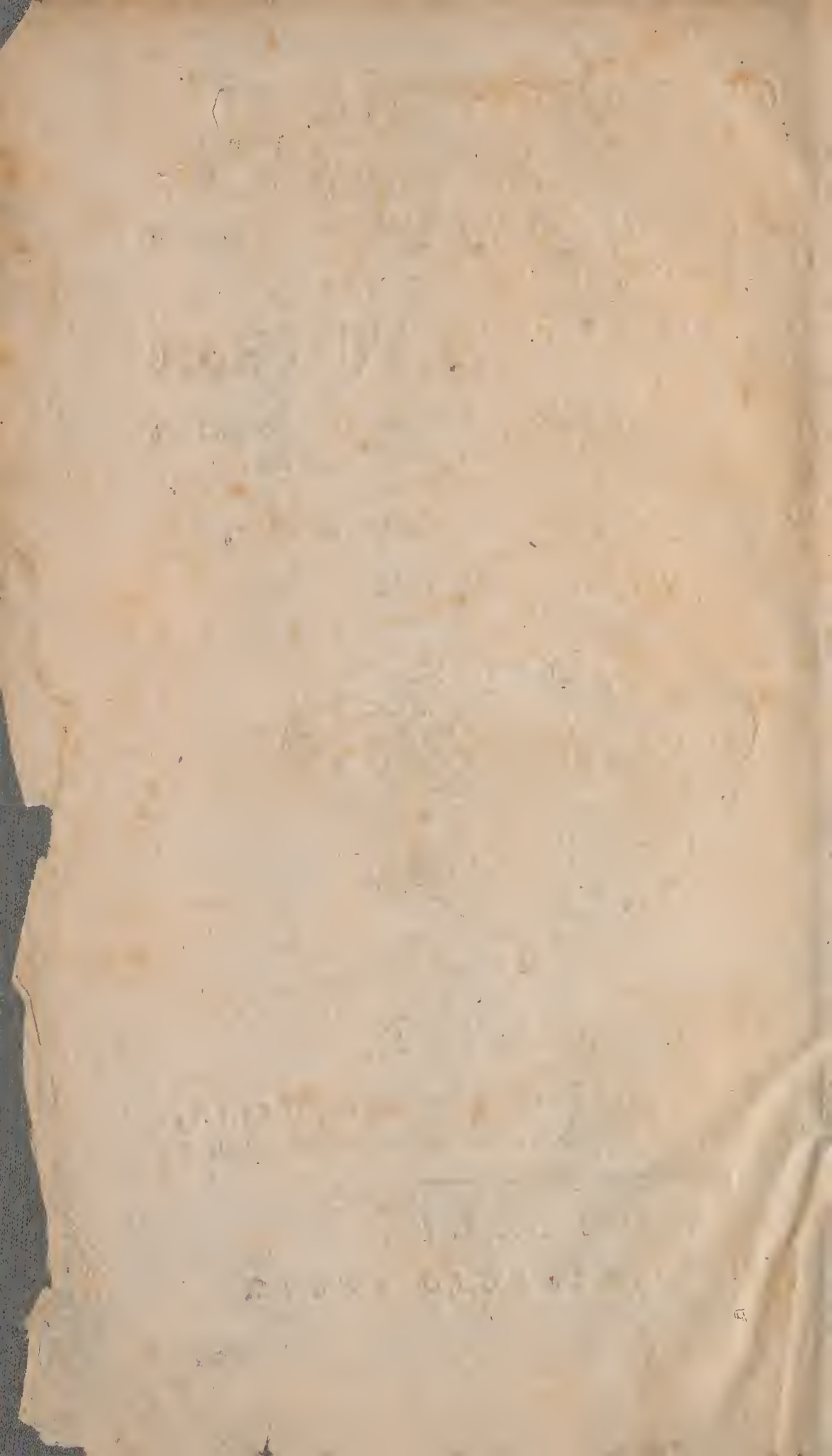

QH  
43  
S99  
1744  
JCNH88

FUNDAMENTA  
BOTANICA.

AT THE HOUSE OF REPRESENTATIVES  
A BILL FOR

# BOTANICIS SUMMIS.

D. D. JO. JAC. DILLENIO. Professori Botanices  
Oxonienfi.

D. D. ALBER. HALLERO. Professori Botanices  
Gottingenfi.

D. D. ADRIAN. ROYENO. Professori Botanices  
Leidenfi.

D. D. JO. FR. GRONOVIO. Senatori Leidenfi.

D. D. ANTON. JUSSIEU. Professori Botanices  
Parifino.

D. D. BERN. JUSSIEU. Professori Botanices  
Parifino.

D. D. JOHAN. BURMANNO. Profess. Botanices  
Amfteledamenfi.

D. D. JULIO PONTEDERÆ. Profess. Botanices  
Patavino.

SALVIS TITULIS, SALVO ORDINE.

Opusculum hoc aliquot foliorum, verum septem anno-  
rum, 365. aphorismis constans, at examine florum 80000.

D. D. D.

CAROLUS LINNÆUS,  
a ij

# PRÆFATIO.

Satis scimus haberi Botanicen ( Historiam Naturalem ) mole amplam,  
varietate gratam,  
diligentia sæpius curiosam ;

Sed si quis ex ea Fabulas,  
& Auctorum citationes,  
& inanes controversias,  
Philologiam denique,  
& ornamenta eximat,

quæ ad Convivales sermones,  
hominumque Doctorum noctes, potius  
quam ad instituendam Philosophiam  
sint accommodata ;

ad nihil magni res recedit ;

Longe profecto abest ab ea scientia.

quam animo metimur.

*Verulamius.*

---

# FUNDAMENTA BOTANICA.

## I.

# BIBLIOTHECA.

1. **O**MNIA, quæ in Tellure occurrunt, *Elementorum* vel *Naturalium* nomine veniunt.
2. NATURALIA (1) in Regna Naturæ tria dividuntur: *Lapidum*, *Vegetabile* & *Animale*.
3. *Lapides* (2) crescunt; *Vegetabilia* (2) crescunt & vivunt; *Animalia* crescunt, vivunt & sentiunt.
4. BOTANICA est scientia Naturalis, quæ vegetabilium (3) cognitionem tradit.
5. BIBLIOTHECA Botanica continet Libros de vegetabilibus scriptos.
6. PHYTOLOGI vocantur Auctores, opere aliquo (5) de vegetabilibus clari, sive *Botanici* sive *Botanophili* sint.
7. BOTANICI (veri) ex Fundamento genuino Botanicam (4) intelligunt, omniaque vegetabilia (2) nomine intelligibili nominare noscunt; sunt *Collectores* vel *Methodici*.
8. COLLECTORES (7) de numero specierum vegetabilium primario solliciti fuere, ut *Patres*, *Commentatores*, *Ichnographi*, *Descriptorum*, *Monographi*, *Curiosi*, *Adonides*, *Florista*, *Peregrinatores*.
9. *Patres* (8) Botanices prima rudimenta dederunt.
10. *Commentatores* [8] Patrum (9) scripta dilucidarunt.
11. *Ichnographi* (8) figuras vegetabilium iconibus expresserunt.
12. *Descriptorum* (8) adumbrationes (325) vegetabilium exhibuerunt.
13. *Monographi* (8) vegetabile unicum opere singulari prosecuti sunt.
14. *Curiosi* (8) vegetabilia vix adumbrata collegerunt.
15. *Adonides* (8) Catalogos vegetabilium fativorum, certi cujusdam loci, composuerunt.
16. *Florista* (8) Catalogos vegetabilium spontaneorum, certi aliqujus loci, reliquerunt.
17. *Peregrinatores* (8) diffitas regiones, plantas investigandi causa adierunt.
18. METHODICI (7) de Dispositione [VI], & inde facta denominatione [VII] vegetabilium, imprimis laborarunt; suntque *Philosophi*, *Systematici*, *Nomenclatores*.

19. PHILOSOPHI (18) scientiam Botanices secundum rationes & observationes theoretice proposuerunt ; ut *Oratores*, *Eristici*, *Physiologi*, *Institutores*.
20. *Oratores* (19) in Philosophando, diffuso dicendi genere usi sunt.
21. *Eristici* (19) de veritate in Botanicis, scriptis publicis litigarunt.
22. *Physiologi* (19) sexus [V] mysterium in plantis revelarunt.
23. *Institutores* (19) regulas, canones & axiomata communicarunt.
24. SYSTEMATICI (18) de dispositione plantarum in certas phalanges præcipue laborarunt, qui vel *Orthodoxi* vel *Heterodoxi* dicuntur.
25. *Heterodoxi* Systematici (24) ab alio, quam fructificationis principio (164) vegetabilia distribuerunt, ut *Alphabetarii*, *Rhizotomi*, *Phyllophili*, *Physognomi*.
26. *Orthodoxi* Systematici (24) è fructificationis vero fundamento (164) methodum desumsere, suntque *Universales* vel *Particulares*.
27. *Universales* (26) *Orthodoxi* Systematici, genuina methodo omnes vegetabilium classes construxerunt ; ut *Fructista*, *Corollista*, *Calycista*, *Sexualista*.
28. *Fructista* (27) à *Pericarpio* (86), *semine* vel *Receptaculo* fructificationis, classes vegetabilium composuerunt, ut *Casalpinus*, *Morisonus*, *Rajus*, *Knauthius*, *Hermannus*, *Boerhaavius*.
29. *Corollista* (27) à *Corolla* (86) petalosa Classes distinxerunt, ut *Rivinus* & *Tournefortius*.
30. *Calycista* (27) à *Calice* classes distribuerunt, ut *Magnolius* & *Nos*.
31. *Sexualista* (27) à sexu (149) distribuunt uti *Ego*.
32. *Particulares* (26) *Orthodoxi* Systematici unius tantum Classis Systema composuere ; e. gr. *Compositorum*, *Umbellatorum*, *Graminum*, *Muscorum*, *Fungorum*.
33. *Compositorum* (117) Classes exposuerunt *Vaillantius* & *Pontederà*.
34. *Umbellatorum* (118) Classem instruxerunt *Morisonus* & *Arteidius*.
35. *Graminum* Classes composuere *Rajus*, *Scheuchzerus*, *Michelius* & *Nos*.
36. *Muscorum* Classem elaboravit *Dillenius* & *Michelius*.
37. *Fungorum* Classem itidem instruxit *Dillenius* & *Michelius*.
38. NOMENCLATORES (18) de vegetabilibus recte denominandis (210) solliciti fuere ; hi sunt *Synonymista*, *Critici*, *Ety-mologi*, *Lexicographi*.
39. *Synonymista* (38) diversa vegetabilium, à *Phytologis* (6) imposta nomina, collegerunt.
40. *Critici* (38) nomina, generibus & speciebus vere propria, determinant.

FUNDAMENTA BOTANICA:

vij

41. *Etymologi* (38) radices & origines nominum genericorum eruunt.
42. *Lexicographi* (38) nomina diversarum linguarum colligunt.
43. BOTANOPHILI (6) sunt, qui vegetabilia, non secundum fundamenta Botanica (151) tractant, ut *Anatomici*, *Hortulani*, *Medici*, *Anomali*.
44. ANATOMICI (43) internas vegetabilium partes contemplati sunt.
45. HORTULANI (43) culturam vegetabilium tradiderunt.
46. MEDICI (43) vires vegetabilium rimati sunt secundum diversa sæpius principia, hinc sectæ diversæ, ut *Astrologi*, *Chemic*, *Observatores*, *Mechanici*, *Signatores*, *Chymologi*, *Botano Systematici*.
47. *Astrologi* (46) de viribus vegetabilium ab astris, ut *Signatores* (46) à convenientia & figura eorum externa divinarunt.
48. *Chemic* (46) vires vegetabilium per ignem addisci putarunt.
49. *Observatores* (46) ab empiria, ut *Mechanici* (46) à dogmaticis principiis, vires vegetabilium addidicerunt.
50. *Chymologi* (46) à sapore & odore vires ingerendorum optime noscunt.
51. *Botano-systematici* (46) secundum classes naturales, vires Medicamentorum & alimentorum, miro artificio, distinguunt.
52. ANOMALI (43) sunt, qui varia alia de vegetabilibus scripserunt, ut *Poëta*, *Theologi*, *Bibliothecarii*, *Biologi*, *Miscellanei*.

I I.

S Y S T E M A T A.

53. SYSTEMATICIS (24) Orthodoxis (26), nitor & certitudo scientiæ Botanices, debetur.
54. CÆSALPINUS (28) est Fructista & primus verus systematicus, secundum Germinis & Receptaculi situm distribuens.
55. *Morisonus* (28) est Fructista cum Physiognomis (25) & Corollistis (29) copulatus.
56. *Hermannus* (28) est Fructista, secundum fructum Gymnospermum & Angiospermum numerans.
57. *Knauthius* (28) (Christophorus) Rajanum (59) Systema inversum adoptavit.
58. *Boerhaavius* (28) Hermannianum [56] cum Rajano [59] & Tournefortiano (64) conciliavit.
59. *Rajus* (28) è Fructista (28) Corollista (29) evasit.
60. *Camellus* secundum valvas pericarpii (86) plantas disposuit.
61. RIVINUS est Corollista (29), secundum regularitatem & numerum petalorum cum triplici fructu.
62. *Knauthius* (Christianus) Rivinianum (61) inversum, numerum scilicet regularitati petalorum præferendo, suum fecit.

63. *Ruppius* Rivinianum (61) Systema in Compositis (117) emendavit.
64. TOURNEFORTIUS est Corollista (29) secundum regularitatem & figuram cum duplici (97) situ receptaculi floris.
65. *Pontedera* Tournefortianum (64) cum Riviniano (61) combinare tentavit.
66. MAGNOLIUS est Calycista (30), cum Fructistis (28) combinatus.
67. Nos Calycistæ (30) sumus secundum calycis diversas species.
68. EGO, etiam Sexualista (31) sum, secundum numerum, proportionem & situm staminum cum pistillis.
69. *Vaillantius* (33) Compositos flores, à calyce, receptaculo & seminibus distinguit.
70. *Pontedera* (33) Compositos, secundum Receptacula & semina triplicia, distribuit.
71. *Morisonus* (34) Umbellatos (118) secundum figuram seminum enumerat.
72. *Artedius* (34) Umbellatos secundum involucria quadrifariam disponit.
73. *Rajus* (35) Gramina, secundum affinitates. *Michelius* secundum glumas simplices & aristatas; Nos vero secundum sexum distribuimus.
74. *Scheuchzerus* (35) Gramina secundum glumarum partes synoptice distinguit.
75. *Dillenius* (36. 37) Algas & Fungos secundum flores diversos delineat.
76. Nos naturalis methodi fragmenta exhibuimus.
77. *Royenus* classes naturales excoluit.

## III.

## P L A N T Æ.

78. Vegetabilium (2) species sunt *Lithophyta*, *Fungi*, *Alga*, *Musci*, *Filices*, *Gramina*, *Herba* cum arboribus.
79. Vegetabilium partes (78) sunt *Planta* & *Frustrificatio*, quas rite dignoscere Tyronis primum erit.
80. *Planta* (79) totum corpus cujuscunque vegetabilis, exceptis genitalibus (142), involvit, cujus partes in plerisque sunt *Radix*, *Truncus*, *Folia*, *Fulcra*.
81. RADIX (30) 3plex est: *Bulbosa*, *Tuberosa*, *Fibrosa*.
- a. *Bulbosa* Solida, tunicata, squamosa, duplicata, aggregata.  
*figura varia.*
- b. *Tuberosa* Sessilis, pendula.  
*figura varia.*

c. *Fibrosa* (*situ*) perpendicularis, horizontalis.  
(*divisione*) simplex, ramosa.

§2. TRUNCUS (80) est Radix (81) supra terram; isque duplex est: *Caulis*, *Culmus*.

a. *Caulis* est duplex, simplex vel compositus.

*Simplex* caulis continuata serie versus apicem extenditur; est-  
que

*Integer* cum nullos emittit ramos, hicque nudus, foliatus.

rectus, volubilis, flexuosus, obliquus.

reclinatus, procumbens, repens, sarmentosus.

perennis, fruticosus, suffruticosus, annuus.

teres, anceps, trigonus, &c. polygonus, striatus, canaliculatus, glaber, villosus, scaber, hispidus.

*Ramosus* caulis ramulos laterales emittit.

ascendens, diffusus.

brachiatus, ramosissimus, fulcratus, prolifer.

*cetera ut integer.*

*Compositus* ascendendo in ramulos subdivise deliquescit:

dichotomus, distichus, subdivisus.

b. *Culmus* integer, ramosus.

æqualis, articulatus, squamosus.

nudus, foliatus.

§3. FOLIA (80) tripliciter consideranda sunt:

a. *Simplicia* cum petiolus unicum gerit folium:

*Circumsc.* orbiculatum, subrotundum, ovatum, ovale, longum, cuneiforme.

*Angulis* Lanceolatum, lineare, subulatum, triangulare, deltoides, quinquangulare, rotundum.

*Sinibus* Reniforme, cordatum, lunulatum, sagittatum, cordato-sagittatum, hastatum, panduræforme, bifidum &c. bilobum &c. palmatum, pinnatifidum, laciniatum, sinuatum, bipartitum &c. integrum (indivisum).

*Margine* Dentatum, ferratum, crenatum, repandum, cartilagineum, ciliatum, lacerum, crispum, erosum, integerrimum.

*Superficie* Tomentosum, pilosum, hispidum, scabrum, aculeatum, spinosum, papillosum, nitidum, plicatum, undulatum, rugosum, venosum, nervosum, nudum.

*Apice* Truncatum, retusum, præmorsum, emarginatum, obtusum, acutum, acuminatum, obtusum cum acumine.

*Lateralibus* Teres, tubulosum, carnosum, membranaceum, depressum, compressum, planum, convexum, concavum, canaliculatum, ensiforme, acinaciforme, dolabriforme, linguiforme, triquetrum, &c. trigonum &c. sulcatum, striatum.

⌘

## FUNDAMENTA BOTANICA.

b. *Composita cum communi petiolo plura affiguntur foliola.*  
*Gradu* Compositum a, Decompositum b, supradecompositum c.

*Modo* Digitatum d, Pinnatum e. Ramulosum. f.  
*hinc* Binatum. ternatum. quinatum. &c.

*Pinnatum* cum impari, abruptum, cirrose, oppositè, alternatim, interrupte, articulate, decursive. Conjugatum. Lyratum.

*Decompositum* Duplicato-ternatum &c.  
Duplicato-pinnatum &c.

*Supradecomp.* Triplicato-ternatum &c.  
triplicato-pinnatum.

c. *Determinatum distinguit, non vero mutat structuram.*

*Directione* Inflexum, erectum, patens, horizontale, reclinatum, revolutum, radicans, radicum, natans.

*Loco* Seminale, radicale, caulinum, ramorum, subalare, florale.

*Insertione* Peltatum, petiolatum, sessile, decurrens, amplexicaule (semiampl.) perfoliatum, connatum, vaginans.

*Situ* Articulata, stellata, terna &c. opposita, alterna, sparsa, conferta, imbricata, fasciculata, acerosa; frondes.

84. FULCRA (80) plantarum sunt novem. *Bractea, Cirrus, Spina, Aculeus, Petiolus, Pedunculus, Scapus, Stipula, Glandula.*

85. PEDUNCULUS (84) sustinet, geritque fructificationem: unicam, geminam, plurimam, numerosam, radicalem, caulina, alarem, terminatricem, solitariam, sparsam, conglomeratam, paniculatam, corymbosam, fasciculatam, verticillatam, spicatam, racemosam, capitatam.

*Scapus* (84) fructificationem gerit radici (non trunco 82.) innatus.

*Petiolus* (84) folia affigit. *Pedunculus* vero fructificationem.

*Cirrus* (84) est vinculum, quo planta alii corpori alligatur.

*Bractea* (84) est folium florale.

*Stipula* (84) gemmam constituit, insertionibusque adstat.

*Aculeus* (84) mucro plantæ affixus; *Spina* vero plantæ innatus.

*Glandula* (84) humorem excernit.

### I V.

## FRUCTIFICATIO.

86. FRUCTIFICATIONIS [79] partes VII. sunt.

a. *Calyx*, species 7. Perianthium, Involucrum, Spatha, Gluma, Amentum, Calyptra, volva.

b. *Corolla*, species 2. Petalum, Nectarium, partes 4. Limbus, Tubus. Lamina, Unguis.

- c. *Stamen*. partes 2. Filamentum, Anthera.  
 d. *Pistillum*. partes 3. Germen, Stylus, Stigma.  
 e. *Pericarpium*. sp. 8. Conceptaculum, Capsula,  
 Siliqua, Legumen, Drupa,  
 Pomum, Strobilus, sæpe Bac-  
 ca.  
 f. *Semen*. partes 2. Semen, Corona.  
 species Semen, Nux.  
 g. *Receptacul.* sp. 3. Floris, Fructus, Fructificationis.

87. Partes FLORIS sunt *Calyx*, *Corolla*, *Stamen*, *Pistillum*.

FRUCTUS *Pericarpium*, *Semen*, *Receptaculum*.

FRUCTIFICATIONIS *Flos*, *Fructus*.

88. *Essentia Floris* (87) consistit in *Anthera* & *Stigmate*, *Fructus* (87) in *semine*, *Fructificationis* (87) in *flore* & *fructu*, *Vegetabilium* in *fructificatione* (87).

89. *Perianthium* (86) à *Bractea* (85) differt, quod illud maturo fructu, si non prius, marcescat, folia floralia non item.

90. *Corolla* (86) à *Perianthio* (86) distinguitur, quod illa cum staminibus situ alternet, *Perianthium* autem opponitur.

91. *Petalorum* (86) *Numerus* à basi *Corollæ*, *Laciniarum* autem à medio *Limbi*, desumendus est.

92. *Structuram* *Fructificationis* (86) triplicem, quoad omnes suas partes (86), ubique examinabit *Botanicus*: *Naturalissimam* sc. *Differentem* & *Singularem*, & has tres secundum quatuor diversitates: *a* numerum; *b* figuram, *c* proportionem, & *d* situm attento describat oculo.

93. *NATURALISSIMA* (92) *structura* *Fructificationis* à pluralitate votorum desumitur: in *a* numero, *b* figura, *c* proportionem & *d* situ.

94. *Numerus* (93) *naturalissimus* est, quod *Calyx* in tot segmenta, in quot *Corolla* dividatur, quibus *Stamina* respondent, singulo singulis *Antheris* bilocularibus instructo. *Pistilli* autem divisio cum *Pericarpii* loculis vel valvis, aut *Seminum* ordinibus convenire solet.

95. *Figura* (93) *naturalissima* est, quod *Calyx* minus patens contineat *Corollam* sensim dilatatam, noctu conniventem, *Staminibus* & *Pistillis* erectis sensimque attenuatis refertam; hisce plerisque caducis, *Pericarpium* extenditur *seminibus* plenum.

96. *Proportio* (93) *naturalissima* profert erectum *Calycem* *Corollæ* minorem, cum *Staminibus* & *Pistillis* longitudine æqualibus; si autem *Pistillum* staminibus longius est, *nutat* *Flos*: Si vero *Stamina* & *Pistilla* versus idem latus declinata sunt, tum *decumbit* *Flos*. *Pericarpium* è germine factum incrassatur, *Seminibusque* parvis repletur.

97. *Situs* (93) *naturalissimus* est, quod *Calyx* involvat *Receptaculum* cui *Corolla* alternatim adnascitur; huic autem interiori

- alternatim respondent *Filamenta*, quorum apicibus *Anthera* incumbunt; Centrum Receptaculi occupat *Germen*, cujus apici *Stylus* insidet summo *Stigma* gerens. Hisce deciditibus *Germen* in *Pericarpium* crassescit, calyce sustentatum, *Semina* Receptaculo Fructus adnexa includens. *Receptaculum* Floris germini vel subnascitur vel circumnascitur vel supernascitur.
98. DIFFERENS (92) structura Fructificationis ab iis partibus, quæ in diversis sæpe differunt plantis, desumitur.
99. *Calyx* differt (98) quoad: *a.* numerum, compositionem, partes, lacinias; *b.* æqualitatem, figuram, marginem; *c.* extensionem; *d.* locum, persistentiam.
100. *Corolla* differens (98) est, quoad: *a.* Petala, lacinias, nectaria; *b.* figuram, æqualitatem, marginem; *c.* extensionem; *d.* locum, persistentiam.
101. *Staminum Filamenta* differunt (98) quoad: *a.* numerum, lacinias; *b.* figuram; *c.* proportionem; *d.* situm. *Anthera* autem quoad: *a.* numerum, loculamenta; *b.* figuram, dehiscentiam; *c.* connexionem; *d.* situm.
102. *Pistilla* differunt (98) quoad: *a.* numerum, lacinias; *b.* figuram; *c.* longitudinem, crassitiem; *d.* situm, trium scilicet partium (86).
103. *Pericarpium* differt (98) quoad: *a.* numerum, loculamenta, valvas; *b.* species, figuram, dehiscentiam; *c.* inclusionem; *d.* situm.
104. *Semina* differentia (98) obser vantur quoad: *a.* numerum, loculamenta; *b.* figuram, substantiam, coronulam; *c.* magnitudinem; *d.* situm in Receptaculo (97).
105. SINGULARIS (92) Fructificatio ab iis partibus, quæ in certis paucissimisque generibus observantur, desumitur.
106. *Calyx* Corollâ minus coloratus esse solet, excepta *Astrantia*; paucisque aliis.
107. *Corolla* ipsi Perianthio insidet in *Icosandriis*: adnascitur autem calyci suo in *Monœcia Syngenestis*; communi vero Receptaculo cum Calyce infigitur in plerisque, exceptis paucissimis.
108. *Filamenta* staminum *Corollæ Monopetala* plerumque affixa sunt, *Polypetala* autem separata, exceptis floribus *Antheris bicornibus* gaudentibus.
109. *Anthera* apici filamentorum communiter insident, exceptis *Paride*, *Asaro*, *Aristolochia*, *Aro* & paucissimis.
110. *Nectarium* (86), si à Petalo distinctum sit, communiter ludit, ut: *Epimedium*, *Parnassia*, *Nigella*, *Aquilegia*, *Helleborus*, *Asclepias*, *Stapelia*, *Passiflora*, *Commelina*, *Aconitum*.
111. *Germen* intra *Antheras* communiter collocatur, excepto *Aro* & *Rumice*.
112. *Stylus* apici germinis communiter insidet, excepta *Alchemil-*

*la, Aphane, Agrimonia, Sibaldia, Suriana, & Icosandria polygynis.*

113. *Pericarpium* naturaliter clauditur, excepta *Reseda* &c.
114. *Flores* omnes, qui Perianthio & Petalis instruuntur, sunt *Simplices* vel *Aggregati*.
115. *Simplex* flos (87), cum pluribus floribus nulla pars fructificationis (86) communis est.
116. *Aggregatus* flos (87), cum pluribus flosculis aliqua pars fructificationis (86) communis est, diciturque *Compositus* vel *Umbellatus*.
117. *Compositus* flos est aggregatus (116), plures continens flosculos sessiles, communi Receptaculo & Perianthio contentos, sed Antheris in cylindrum connatis instructos.
118. *Umbellatus* flos est aggregatus (116), plures continens flosculos, receptaculo in pedunculos fastigiatos, ex eodem puncto, producto.
119. *Luxurians* flos est, cum nonnullæ Fructificationis partes adeo multiplicantur, ut alii destruantur; estque vel *multiplicatus*, vel *plenus* vel *prolifer*.
120. *Multiplicatus* (119) flos de Corolla (raro de Calyce) multiplicata, salvis quibusdam staminibus, communiter prædicatur, estque *duplicatus*, *triplicatus* &c. Perianthium & involucrum raro, Stamina vix unquam multiplicatum constituunt florem.
121. *Plenus* (119) flos est, cum Corolla adeo multiplicatur, ut omnia stamina excludantur; adeoque tantum gradu, à multiplicato (120) differt.
122. *Prolifer* (119) flos est, cum intra florem sæpius plenum (121), alii flores enascuntur; *prolifer* autem *frondosus* flos dicitur, cum intra talem florem ramulus vel folia emergunt.
123. *Multæ* plantarum familiæ flores luxuriantes (119) vix exhibere queunt.
124. *Prolificatio* (122) florum simplicium (115) è Pistillo, Aggregatorum (116) vero è Receptaculo fit.
125. *Impletio* (121) florum simplicium (115) vel Petalis vel Nectariis peragitur.
126. *Multiplicantur* (120) sæpius flores in Corolla polypetala, *Duplicantur* autem in monopetala; Flores tamen monopetalos esse, simulque plenos, contradictorium non est.
127. *Compositi* (117) flores *implentur* (121) vel petalis tubulatis, vel planis.
128. *Flores Simples* (115) *pleni* (121) differunt à compositis naturalibus (118), quod pleni illi pistillum commune, centrum floris occupans, compositi vero stamina & pistilla propria obtineant.
129. *Flores compositi pleni* (127) è petalis *planis* (127) differunt à

- simplicibus plenis (128), quod compositi flores pistilla propria, simplices communia habeant.
130. *Flores compositi pleni* è petalis *planis* (127) differunt à compositis naturalibus (117) petalis planis, quod pleni isti antheris destituuntur, naturales vero staminibus gaudeant.
131. *Radius* in flore composito naturali (117) si pistillis instruitur, omnes quoque pleni flores pistillis instruuntur, si vero destituitur, etiam destituuntur pleni.

## V.

## S E X U S.

132. Initio rerum, ex omni specie viventium (3), unicum sexus par creatum fuisse, suadet ratio.
133. Vegetabilia, sensatione licet destituuntur, æque tamen ac animalia *vivere* (3) probat ortus, nutritio, ætas, motus, propulsio, morbus, mors, Anatomia, organismus.
134. Omne vivum ex ovo provenire datur; per consequens etiam vegetabilia; quorum semina esse *ova* docet eorum finis, sobolem parentibus conformem producents.
135. Omne vegetabile ex ovo (134) provenire dicitur ratio & experientia, confirmant cotyledones.
136. Cotyledones proveniunt è vitello ovi, cui punctum vitæ in nascitur; ergo folia seminalia (83), quæ hilum involverunt, iidem sunt.
137. Prolem non ab ovo tantum, nec à genitura sola, sed ab utrifque simul prodire probant Animalia Hybrida, Ratio, Anatomia.
138. Nullum ovum ante foecundationem (139) excludi posse docet experientia, adeoque nec ova (134. 135) vegetabilium.
139. Omnis species Vegetabilium (157) flore & fructu instruitur, etiam ubi visus eos non detexit.
140. Omnis flos (88) Antheris vel stigmatibus, componitur.
141. Flos (140) omnem fructum antecedit, ut generatio partum.
142. *Fructificatio* (88) itaque continet genitalia plantæ, *Flos* (140) actum generationis, *Fructus* (134) autem partum.
143. Antheras (140) esse plantarum *genitalia masculina*, & earum pulverem veram genituram, docet essentia (88), præcedentia (141), situs, tempus, loculamenta, castratio, figura pulveris.
144. Stigmata (140), germi ubique annexa (97), esse *genitalia feminina* probat essentia (88) præcedentia (141), situs, tempus; decidentia, abscissio.
145. *Generationem* (138) vegetabilium fieri mediante genituræ Antherarum (143) illapsu supra stigmata (144), dicitur oculus, proportio, locus, tempus, pluvia, palmicolæ, flores nu-

- tantes (96), submerſi, Syngeneſia fruſtranea, imo omnium florum genuina conſideratio.
146. Calyx ergo (145) eſt *Thalamus*, *Corolla Aulæum*, *Filamenta Vaſa ſpermatice*, *Antheræ Teſticuli*, *Pulvis Genitura*, *Stigma Vulva*, *Stylus Vagina*, *Germen Ovarium*, *Pericarpium Ovarium ſecundatum*, *Semen Ovum*.
147. Plantarum *Ventriculus* eſt *Terra*, *Vaſa Chyliſera Radix*, *Oſſa Truncus*, *Pulmones Folia*, *Cor Calor*; hinc planta *Animal inverſum* veteribus dicta fuit.
148. Flos [140] qui *Antheras* (143) *Masculus*, qui *Stigmata* (145) *Fœmineus*, qui utraque (143. 144) continet *Hermaphroditus* dicitur.
149. Planta quæ floribus *Masculis* (148) *Mas*, quæ *Fœmineis* (148) *Fœmina*, quæ *Hermaphroditis* [148] *Hermaphrodita*, quæ *Masculis & Fœmineis ſimul Androgyna*, quæque *Hermaphroditis & Masculis aut Fœmineis ſimul inſtruitur Hybrida* dicitur: Hæc tamen *Hermaphrodito aut Hermaphrodita* conſtat.
150. *Luxuriantes Flores* [119] nulli naturales, ſed omnes *Monſtra* ſunt. *Pleni* [121] enim *Eunuchi* evaſerunt, adeoque ſemper abortiunt; *Multiplicati* [120] non æque; *Proliferi* (122) *monſtroſorum* augent *Deformationem*.

VI.

CHARACTERES.

151. *Fundamentum Botanicæ* (4) *Duplex* eſt: *Diſpoſitio & Denominatio*.
152. *Diſpoſitio* (151) *plantarum diſiſiones vel conjunctioes* docet; eſtque vel *primaria* quæ *Genera, Ordines & Claſſes*, vel *ſecundaria*, quæ *Species & Varietates* inſtituit.
153. *Diſpoſitio* (152) *vegetabilium vel Synoptice vel Systematice* abſolvitur, diciturque vulgo *Methodus*.
154. *Synopſis* (153) pro arbitrio *diſiſiones bifurcatas, longiores vel breviores, plures vel pauciores* tradit, à *Botanicis in genere* (186) non agnoſcenda.
155. *Systema* (153) *diſpoſitiones* (152) per 5. *appropriata membra* reſolvit: *Clasſes ſcilicet, Ordines, Genera, Species, Varietates*.
156. *Filum ariadneum Botanicæ* eſt *Systema* (155), ſine quo chaos.
157. *Species* (155) tot numeramus, quot *diverſæ formæ in principio* ſunt creatæ (132).
158. *Varietates* (155) tot ſunt, quot *differentes plantæ, ex ejuſdem ſpeciei* (157) ſemine ſunt productæ.
159. *Genera* (155) tot dicimus, quot *diverſæ conſtructæ* (92) fru-

- ctificationes proferunt plantarum species (157) naturales (309).
160. *Classis* (155) est plurium generum (159) convenientia (165) in partibus fructificationis, secundum principia Naturæ & Artis.
161. *Ordo* (155) est *Classium* (160) subdivisio, ne plura genera (159) distinguenda simul & semel evadant, quam animus facile assequatur.
162. Naturæ opus semper est species (157) & genus (159), Culturæ sæpius varietas (158), Artis & Naturæ classis (160) ac ordo (161).
163. Facies est similitudo quædam vegetabilium (157) affinium & congenerum (159), nunc in hac, nunc in alia, nunc in plerisque vegetabilium partibus magis manifesta.
164. Dispositio (155) vegetabilium primaria (152) à sola fructificatione (86) desumenda est.
165. Quæcunque plantæ in fructificationis partibus (86) conveniunt (92), limitatis limitandis (162), non sunt in primaria (152) distributione distinguendæ.
166. Quæcunque (165) plantæ in fructificationis partibus, observatis observandis, differunt, non sunt combinandæ.
167. A Numero a, Figura b, Proportione c, & Situ d, omnium partium (86) fructificationis differentium (92-113), omnis nota generum Characteristica (189) erui debet.
168. Facies (163) occulte consuli potest, ne genus artificiale (162) levi de causa, fingatur.
169. Quæ (167) in uno genere ad genus stabiliendum valent, non idem necessario præstant in altero.
170. Raro observatur genus, in quo aliqua pars (168) fructificationis non aberrat.
171. In plerisque generibus nota aliqua fructificationis singularis (105) observatur.
172. Si nota quædam fructificationis singularis (105), vel sui generis propria (171), in speciebus non omnibus adsit, ne plura genera accumulentur, cavendum.
173. Si nota quædam generi singularis (105) etiam in genere affini reperiatur, ne idem genus in plura, quam natura dicitur, separetur, cavendum.
174. Quo constantior (93) pars aliqua fructificationis (167) est in pluribus speciebus, eo etiam certiore exhibet notam genericam.
175. In aliis generibus hæc, in aliis alia pars fructificationis constantior observatur.
176. Si flores (87) conveniunt, fructus (87) autem differunt; cæteris paribus, conjungenda sunt; contrariorum plerumque contraria est ratio.

177. *Figura* (95) floris (87) certior est quam fructus (87) in ple-  
risque generibus.
178. *Numerus* (94) facilius aberrat quam figura (95), proportione  
numeri tamen optime explicatur. *Proportio* (96) sæpe ludit;  
*Situs* constantissimus est.
179. *Receptaculi* (86) floris duplicem situm magni fecit *Tournefor-*  
*tius* (64).
180. *Petalorum regularitatem* nimium fecit *Rivinus* (61).
181. *Nectarium* (110) maximi fecit Natura, nihili hætenus data  
theoria (54-76).
182. *Stamina* & *Calyx*, luxurationibus minus obnoxia (120), pe-  
talis longe certiora sunt.
183. *Pericarpium structura* (92), toties à Systematicis (54-66) exa-  
minata, infinitis exemplis (97) dudum docuit, se minus va-  
lere (164), quam Veteres crediderunt.
184. *Luxuriantes* flores (119) ut monstrosi & eunuchi (150);  
in genere (159) constituendo (167), attendi (165) non de-  
bent.
185. *Multiplicati* (120) & *pleni* (121) flores à calyce & infima serie  
petalorum, ut proliferi (122) à prole, ad sui generis natura-  
les reducuntur.
186. *Character* idem est ac definitio generica (159), qui triplex da-  
tur: Factitius, Essentialis & Naturalis.
187. *Essentialis* (186) character notam generi, cui applicatur, pro-  
priissimam (171) & singularem (105) subministrat.
188. *Factitius* character [186] genus, ab aliis sui ordinis [161], in  
methodo facta [53], tantum distinguit.
189. *Naturalis* character [186] notas omnes [92-113] generi pos-  
sibiles [167] allegat, adeoque essentialem [187] & factitium  
[188] includit.
190. Character Factitius [188] erroneus est; Essentialis [187] bo-  
nus, sed vix ubique possibilis; Naturalis [189] difficillimus  
est constructu, constitutus autem basis [156] est omnium Sy-  
stematum, generum infallibilis custos, omnique Systemati  
[26-37] possibili & vero applicabilis.
191. Naturalis [189] character ab omni Botanico [7] teneatur  
oportet.
192. Character [189] Naturalis omnes fructificationis notas [167],  
per singulas suas species [157] convenientes [165] recenset,  
dissentientes [166] vero fileat.
193. Nullus Character infallibilis est, antequam secundum omnes  
suas [139] species [157] directus.
194. Situs fructificationis naturalissimus [97], ni satis etiam diffe-  
rens [98] est, in characterem [192] non adhiberi debet.
195. Character [186] nomen suum genericum [213] in frontispicio  
gerat.

196. Unaquæque pars fructificationis [86] in caractere Naturali [192] novam ordiatur lineam.
197. Nomen partis fructificantis [86] lineam [196] differentibus literis, inchoabit.
198. Similitudinis notam [167], ni dextra manu notiozem, character [192] non assumat.
199. Notas convenientes [192] terminis compendiose describat character.
200. *Termini* puri [81-85] eligendi, obscuri & erronei non admittendi sunt.
201. *Termini* [199] necessariis plures excludendi, pauciores augendi sunt.
202. Character [192] in omnibus, licet diversis Systematibus [54-77], immutabilis servetur.
203. Genus [159] unica specie [157] constare potest, licet plurimis sæpius componatur.
204. Quod valet de caractere generico [162-202] valet etiam de classico [160], licet in hoc latius sumantur omnia.
205. Classis genere magis arbitraria [162] est, utrisque magis ordo [161].
206. Classes quo magis naturales [163] eo, cæteris paribus, etiam meliores sunt.
207. Classes & ordines nimis longæ vel plures difficillimæ sunt.
208. Ordo genera, inter se magis affinia & similia, propius collocabit.
209. Faciei plantarum [163] adeo adhærere, ut ritè assumta fructificationis principia [164] deponantur, est stultitiam sapientiæ loco quærere.

VII.

N O M I N A.

210. Denominatio alterum [151] Botanicæ fundamentum, facta dispositione [152] nomina primum imponat.
211. Nomina vera plantis imponere Botanicis [7] genuinis [26] tantum in potestate est.
212. Nomina omnia sunt in ipsa vegetabilis enunciatione vel *muta*, ut Classis [160] & ordinis [161]; vel *sonora*, ut genericum [159] specificum [157] & varians [158].
213. Quæcunque plantæ genere conveniunt [165], eodem nomine generico [212] designandæ sunt.
214. Quæcunque plantæ genere differunt [166], diverso nomine generico [213] designandæ sunt.
215. Nomen genericum in eodem genere [213] *unicum* erit.
216. Nomen genericum in eodem genere *idem* erit.

217. Nomen Genericum unum [215] idemque [216], ad diversa designandum genera assumptum, altero loco excludendum erit.
218. Qui novum genus constituit, eidem nomen etiam imponere tenetur.
219. Nomen genericum immutabile figatur, antequam specificum ullum componatur.
220. Nomina generica *primitiva* nemo sanus introducit.
221. Nomina generica ex *duobus vocabulis* integris ac *distinctis* facta, è Republica Botanica releganda sunt.
222. Nomina generica ex *duobus vocabulis* integris & *conjunctis* composita, vix toleranda sunt.
223. Nomina generica, ex vocabulo græco & latino, similibusque *hybrida*, non agnoscenda sunt.
224. Nomina generica ab uno vocabulo plantarum generico *fracto*, altero *integro* composita, Botanicis indigna sunt.
225. Nomen genericum, cui *syllaba* una vel altera *præponitur*, ut aliud plane genus quam antea significet, excludendum est.
226. Nomina generica in *oides* desinentia, è foro Botanico releganda sunt.
227. Nomina generica, ex aliis nominibus genericis, cum *syllaba* quadam in *sine* addita, conflata, non placent.
228. Nomina generica *simili sono* exeuntia, ansam præbent confusione.
229. Nomina generica, quæ ex *græca* vel *latina* lingua radicem non habent, rejicienda sunt.
230. Nomina generica plantarum cum *Zoologorum* & *Lithologorum* nomenclaturis communia, si à Botanicis postea assumpta, ad ipsos remittenda sunt.
231. Nomina generica cum *Anatomicorum*, *Pathologorum*, *Therapeuticorum* vel *Artificum* nomenclaturis communia, omittenda erunt.
232. Nomina generica *contraria* speciei alicui sui generis, mala sunt.
233. Nomina generica, cum *Classium* aut *Ordinum* naturalium nomenclaturis communia, omittenda sunt.
234. Nomina generica è rebus domesticis similibusque *diminutiva*, minus placent.
235. Nomina generica *Adjectiva*, substantivis pejora sunt.
236. Nominibus genericis non abuti decet ad *sanctorum*, hominumve in alia arte *illustrium*, memoriam conservandam vel favorem captandum.
237. Nomina generica *Poëtica*, *Deorum* ficta, *Regum* consecrata & eorum, qui *Botanices* studium *promoverunt*, retineo.
238. Nomina generica ad *Botanici*, bene meriti, memoriam conservandam constructa, sancte servo.

239. Nomina generica, quæ *citra noxam* Botanices imposita sunt, cæteris [213-236] paribus, tolerari debent.
240. Nomina generica, quæ *characterem essentialem* [187], vel *faciem* plantæ exhibent, optima sunt.
241. Nomina generica *Parum* [9] Botanices, græca [229] vel latina, si bona [213-236] sint retineri debent, ut etiam *usitatissima & officinalia*.
242. Nomen genericum *antiquum* [241] antiquo generi convenit.
243. Nomen genericum dignum [213-242], alio licet aptiori, *permutare* non licet.
244. Nomina generica, quamdiu *synonyma* [318] digna [213-242] in promptu sunt, nova non effingenda.
245. Nomen genericum unius generis, in supervacaneum [215-217], in aliud *transferri* non debet, licet eidem aptius competeret.
246. Si genus receptum, secundum jus naturæ [162] & artis [164], in plura dirimi debet, tum nomen antea *commune* manebit *vulgatissima & officinali* plantæ.
247. Nomina generica græca [229] *latinis literis* pingenda sunt.
248. *Terminatio & sonus* nominum genericorum, quantum fieri possit, *facilitanda* sunt.
249. Nomina generica *sesquipedalia*, enunciata *difficilia* vel *nauseabunda* fugienda sunt.
250. *Terminis artis* [199] loco nominum genericorum abuti *inconsultum* est.
251. Nominum *Classium* [204] & *ordinum* cum *genericis* par est ratio.
252. Nomina *Classium* & *ordinum* è *viribus*, *modo nascendi*, *foliis* *similibusque* petita, mala sunt.
253. Nomina *Classium* & *ordinum* notam *essentialem* [187] & *characteristicam* [186] includant.
254. Nomina *Classium* & *ordinum* à *planta* cujusdam nomine defumta, sub quo totam cohortem intellexere Veteres, in genere *exclusa*, *classibus naturalibus* tantum inferenda sunt.
255. Nomina *Classium* & *ordinum* *unico* [215] vocabulo constabunt.

## VIII.

## DIFFERENTIÆ.

256. Perfecte nominata est planta nomine *generico* & *specifico* [212] instructa.
257. Nomen *specificum* plantam ab *omnibus* congeneribus [159] distinguat.
258. Nomen *specificum* primo intuitu plantam suam manifestabit, cum *differentiam* [257], *ipsi planta inscriptam*, contineat.

259. Nomen specificum à partibus plantarum non variantibus, desumi debet.
260. Magnitudo species non distinguit.
261. Notæ collatitia cum aliis speciebus diversi generis, falsæ sunt.
262. Notæ collatitia cum aliis speciebus ejusdem generis, malæ sunt.
263. Inventoris, vel alius cujuscumque nomen, in differentia non adhibeatur.
264. Locus natalis species distinctas non tradit.
265. Tempus florendi vegetandique maxime fallax est differentia.
266. Color in eadem specie mire ludit, hinc in differentia nihil valet.
267. Odor speciem nunquam clare distinguit.
268. Sapor pro ratione manducantis sæpe variabilis est, hinc in Differentia excludatur.
269. Usus differentiam Botanico vanam subministrat.
270. Sexus nullibi species diversas constituit unquam.
271. Monstrosi [150] flores omnes à naturalibus originem trahunt.
272. Hirsuties fallax est differentia, cum sæpe cultura deponatur.
273. Duratio sæpe magis ad locum, quam ad plantam pertinet; in differentia eam adhibere non arridet.
274. Multitudo plantæ loco sæpe mutatur.
275. Radix [81] differentiam realem sæpe subministrat, ad eam tamen, nisi omnes aliæ interclusæ sint viæ, non confugiendum est.
276. Trunci [82] notæ differentias sæpe optimas edunt.
277. Folia [83] elegantissimas naturalissimasque differentias exhibent.
278. Fulcra [84] communiter optimas differentias relinquunt.
279. Fructificationis situs [85] maxime realis est differentia.
280. A partibus [86] fructificationis, ni summa cogat necessitas, nulla exposcenda est differentia.
281. Nota generica [192], in differentia usurpatæ, absurdæ sunt.
282. Differentia omnis è numero, figura, proportione & situ variarum plantarum partium [81-85] necessario desumatur.
283. Ne varietas [150] loco speciei [157] sumatur, ubique cavendum est.
284. Nomen genericum singulis speciebus applicari debet.
285. Nomen specificum semper genericum sequi oportet.
286. Nomen specificum sine generico, est quasi campana sine pistillo.
287. Nomen specificum ipsi nomini generico adglutinatum non erit.
288. Nomen specificum genuinum est vel synopticum vel essentielle.
289. Nomen specificum Synopticum [288] plantis congeneribus [159] notas semidichotomas imponit.
290. Nomen specificum essentielle [288] notam differentem singularem, suæve speciei tantummodo propriam, exhibet.

291. Nomen specificum quo *brevius* est , eo etiam melius , si modo tale [ 257 ] .
293. Nomen specificum *nulla* admittat *vocabula* , nisi quibus à congeneribus necessario distinguitur .
293. Nomen specificum *nullum* , speciei in suo genere solitariae [ 203 ] , imponi potest .
294. Nomen specificum imponat , *qui novam adinvenerit* speciem , si modo necesse sit [ 293 ] tale .
295. Nominis specificivi vocabula non erunt *composita* , nominibus genericis similia , nec *græca* , sed tantum latina , nam quo simpliciora , eo etiam meliora .
296. Nomen specificum non erit *tropis* Rhetoricis figuratum , multo minus *erroneum* , sed fideliter , quæ natura dicitur , exponat .
297. Nomen specificum nec *comparativum* , nec *superlativum* sit .
298. Nomen specificum *terminis* positivis , non vero negantibus , utatur .
299. *Similitudo* omnis , in nomine specifico usurpata , dextra manu notior erit , licet & hæc minus placet .
300. Nomen specificum , nullum *adjectivum* sine opposito *substantivo* , adhibeat .
301. Omne *adjectivum* [ 300 ] , in nomine specifico *sequi debet* substantivum suum .
302. *Adjectiva* [ 300 ] in nomine specifico usurpata , è *terminis* artis selectis [ 81-85 ] , si modo sufficientibus , petenda sunt .
303. *Particulas* , adjectiva substantivave conjungentes , nomen specificum excludat .
304. Notæ distinctivæ partes plantarum [ 80 ] , non vero adjectiva , in nomine specifico distinguant .
305. *Parenthesin* Nomen specificum nunquam admittat .

## I X.

## V A R I E T A T E S .

306. Nomini generico [ VII ] & specifico [ VIII ] etiam varians , si quod tale [ 158 ] , addi potest .
307. Nomina generica , specifica & variantia *literis diversa magnitudinis* scribenda sunt .
308. *Sexus* [ 149 ] varietates *naturales* constituit , reliquæ omnes *monstruosæ* sunt .
309. Varietates monstruosas [ 308 ] constituunt flores *multiplicati* [ 120 ] , *pleni* [ 121 ] , *proliferi* [ 122 ] , plantæ *luxuriantes* , *fasciata* , *mutilata* : in numero , figura , proportione & situ partium omnium [ 80 ] , nec non sæpe *Color* , *Odor* , *Sapor* *tempus* .

310. Casuales monstrositates [309] & varietates, si levissima vix-  
que notabiles sunt, eas non curat Botanicus [7].
311. Luxuriationes [309] foliorum in *foliis oppositis* & *digitatis* fa-  
cillime adsunt.
312. *Morbosas* plantas, vel etiam *etates* in Nominibus varietatem  
assumere, sæpius superfluum est.
313. *Color* corollæ, in cœruleis purpureisque petalis, facillime va-  
riat.
314. *Locus aquosus* folia inferiora, *montosus* autem superiora sæpius  
findit.
315. Planta naturalis [57], nomine varietatibus [58] opposito,  
notari non debet.
316. *Cultura* tot varietatum mater, optima quoque variationum  
examinatrix est.
317. *Varietates* diversas *sub* sua specie colligere, non minoris est,  
quam species sub suo genere collocare [284].

X.

SYNONYMA.

318. Synonyma *sunt* diversa Phytologorum [6] nomina, eidem  
plantæ imposita, eaque generica [VII], specifica [VIII] &  
variantia [IX].
319. In Synonymis nomen optimum *agmen ducat*, quale sit selectum  
aliquod, vel ipsius Auctoris nomen.
320. Synonyma *eadem* conjungantur.
321. Synonyma singula *novam* ordiantur *lineam*.
322. In Synonymis *Auctor* & *Pagina*, ubique ad finem indicanda  
sunt.
323. In completa Synonymorum cohorte, *inventorem* notula s. Aste-  
risco notare placet.
324. Nomina cujuscunque Regionis vel loci *vernacula*, in Synony-  
morum cohorte, superflua sunt.

XI.

ADUMBRATIONES.

325. Adumbrationes quæcunque de plantis, alicujus momenti, tra-  
dita sunt contineant; ut *Nomina* [VII], *Etymologias*, *Clas-  
ses* cum *ordinibus* omnium systematum realium [26], *Chæ-  
racteres* [VI], *Differentias* [VIII], *Varietates* [IX], *Synony-  
ma* [X], *Descriptiones* [326], *Icones* [332], *Loca* [334],  
*Tempora* [335].

xxiv FUNDAMENTA BOTANICA:

326. Descriptio [ 325 ] per *omnium partium* externarum plantæ [ 80 ] veram explicationem [ 81-85 ], Fructificatione [ 86 ] minime neglecta [ 92-131 ], instituitur.
327. Descriptio [ 326 ] compendiosissime, tamen perfecte, terminis tantum artis [ 111 ], si sufficientes, partes depingat, secundum *numerum, figuram, proportionem & situm*.
328. Descriptio [ 327 ] ordinem nascendi sequatur.
329. Descriptio [ 328 ], distinctas partes plantarum [ 80 ], in *distinctis paragraphis* tradat.
330. Descriptio longior vel brevior [ 327 ], utraque mala est.
331. *Mensura* [ 327 ] magnitudinis, à manu desumpta, in plantis convenientissima est.
332. *Icones* [ 325 ] *magnitudine & situ* naturali depingi debent.
333. *Icones* optimæ *omnes* plantæ *partes*, licet minimas etiam Fructificationis [ 326 ], exhibeant.
334. *Loca* [ 325 ] plantarum natalia, late sumta, triplicia sunt: *Communia* scilicet, *Alpina & Marina*, quorum species variæ.
335. *Tempus* [ 325 ] vegetandi, florendi, fructumque ferendi, nunquam sine *loco & gradu elevationis*, indicandum est.

XII.

V I R E S.

336. *Vires* plantarum à *fructificatione* [ 86 ] desumat Botanicus [ 7 ], qua talis, cum sapore [ 357-363 ], odore [ 358-359 ], interdum colore [ 364-365 ] & loco [ 357 ] limitatas.
337. Quæcunque plantæ *genere* conveniunt [ 165 ], *etiam virtute conveniunt*; quæ Ordine [ 161 ] naturali [ 162 ] continentur, etiam virtute propius accedunt; quæque Classe [ 160 ] naturali [ 77 ] congruunt, etiam viribus quodammodo congruunt.
338. GRAMINUM folia jumentis læta pascula, semina minora avibus, majora hominibus esculenta sunt.
339. STELLATÆ *Raji* diureticæ dicuntur.
340. ASPERIFOLIÆ *Raji* adstringentes & Vulnerariæ sunt.
341. PENTANDRIA *monogyna baccifera monopetala* communiter venenata est.
342. UMBELLATÆ [ 118 ] in *siccis* locis aromaticæ, calefacientes, resolventes & Carminativæ; in *humidis* [ 357 ] autem venenatæ sunt; radice & feminibus pollut.
343. HEXANDRIÆ radices secundum saporem [ 358 ] & odorem [ 359 ], edules vel noxiæ sunt.
344. Plantæ quarum flores *Antheris bicornibus* [ 108 ] gaudent, adstringunt; si bacciferæ, acidæ & esculentæ sunt.
345. ICOSANDRIÆ fructus pulposus esculentus est;

346. POLYANDRIA plerumque venenata est.
347. DIDYNAMIA *Gymnosperma* odorata, cephalica & resolvens est; folia virtute pollent.
348. TETRADYNAMIA antiscorbutica, aquosa & acris est, quæ virtus exsiccatione imminuitur.
349. MONADELPHIA *Polyandra* mucilaginosæ & emolliens est.
350. DIADELPHIÆ folia jumentis, semina animalibus esculenta; flatulenta ac farinacea sunt.
351. SYNGENESIA varie & specificè medicamentosa putatur; communiter amara est.
352. GYNANDRIA *Diandra* aphrodisiaca dicitur.
353. AMENTACEÆ *acifolia* resiniferæ sunt.
354. CRYPTOGAMIA vegetabilia sæpius suspecta continet.
355. Plantæ quarum flores *Nectariis* à petalis separatis [110] gaudent, communiter venenatæ sunt.
356. LACTESCENTES communiter Venenatæ sunt, minus tamen *Semiflosculosa* Tournefortii.
357. Plantæ in *siccis* sapidiore, in *humidiusculis* insipidæ magis, in *aquosis* sæpius corrosivæ sunt.
358. *Sapida* & *Odorata* insipidas & inodoras viribus superant; demtis enim his, castratur etiam virtus.
359. *Sapida* & *Suaaveolentes* bonæ sunt, *graveolentes* autem malæ; *nauseosa* vero purgantes, vomitoria vel venenatæ sunt.
360. *Dulces* nutriunt, *pingues* emolliunt magis, *salsa* stimulant & calefaciunt magis.
361. *Acres* corrosivæ sunt, si vero per exsiccationem sapore privantur, edules sæpe evadunt.
362. *Amara* alcalinæ sunt, stomachicæ, antiveneræ & sæpius suspectæ.
363. *Acida* calorem & sitim restinguunt, *Austera* adstringunt.
364. Color *ruber* acidum, *luteus* amarum, *viridis* crudum, *pallidus* insipidum, *albus* dulce sæpius indicat.
365. Color floris *luridus* & *aspectus* totius plantæ *tristis*, suspectas reddit plantas.

In Scientia naturali  
Principia veritatis  
Observationibus confirmari debent.

## C O N C L U S I O N E S

E X

## D I C T I S.

- I. Quod in *Bibliotheca Botanica* maxima pars restet.  
 II. Quod *Systemata* plura confici & debeant & possint.  
 III. Quod *terminis artis* erroneis & insufficientibus laboraverit Botanica.  
 IV. Quod *essentia* & primaria fundamenta *Botanices* in solis petalis & fructu male quæsitæ sint.  
 V. Quod *sexus* consideratio Botanico maxime sit necessaria.  
 VI. Quod nullus *character* antea datus rite sit constructus.  
 VII. Quod vix dimidia pars *nominum genericorum* laudabilis sit.  
 VIII. Quod vix ulla *Differentia* specifica recte elaborata sit.  
 IX. Quod *vegetabilium numerus* ad dimidio fere minorem redigi debeat.  
 X. Quod *Synonyma* ista copiosa recentiorum maxime desiderarentur conjuncta.  
 XI. Quod paucæ *adumbrationes* rite factæ sint.  
 XII. Quod vires plantarum è *systemate naturali* optime intelligantur.



---

A P P R O B A T I O.

**E**X Mandato Illustrissimi Galliarum Cancellarii, per-  
legi opus inscriptum : *Caroli Linnaei Systema Natura.*  
Datum Parisiis die 25. mensis Octobris anni 1744.

LE MONNIER.

---

*Le-Privilege se trouve à la fin du Genera Plantarum.*

---

Typis JOANNIS-BAPTISTÆ COIGNARD, Regis  
Typographi.



# BREVIS INTRODUCTIO IN REGNA TRIA NATURÆ.

1. **S**I opera Dei intueamur, omnibus satis superque patet, viventia singula ex ovo propagari, omneque ovum producere sobolem parenti simillimam. Hinc nullæ species novæ hodiernum producuntur.

2. Ex generatione multiplicantur individua. Hinc (1) major hocce tempore numerus individuorum, in unaquaque specie, quam erat primitûs.

3. Si hanc individuorum multiplicationem in unaquaque specie retrogradè numeremus, modo quo multiplicavimus (2) prorsus simili, series tandem in *unico parente* desinet, seu constet parens ille ex unico, Hermaphrodito, uti communiter in Plantis; seu ex duplici, Mare scilicet & Femina, ut in plerisque Animalibus.

4. Cum nullæ dentur novæ species (1); cum simile semper pariat sui simile (2); cum unitas in omni specie ordinem ducat (3), necesse est ut unitatem illam progeneratricem, Enti cuidam Omnipotenti & Omniscio attribuamus, *Deo* nempe, cujus opus *Creatio* audit. Confirmant hæc mechanismus, leges, principia, constitutiones & sensationes in omni individuo vivente.

5. Individua sic progenita, in prima & tenerrima ætate, omni prorsus notitiâ carent, atque omnia sensuum exteriorum ope addiscere coguntur: *Tactu* consistentiam objectorum primario percipiunt; *Gustu* particulas fluidas; *Odoratu* volatiles; *Auditu* corporum remotorum tremorem; & demum *Visu* corporum lucidorum figuram; qui ultimus sensus, præ ceteris, maxima voluptate animalia afficit.

6. Si univèrsa intueamur, Tria objecta in conspectum veniunt, uti, 1°. remotissima illa corpora *Cælestia*; 2°. Ele-

*menta* ubique obvolitantia; 3<sup>o</sup>. fixa illa corpora *Naturalia*.

7. In Tellure nostra, ex tribus prædictis (6), duo tantum obvia sunt; *Elementa* nempe, quæ constituunt; & *Naturalia* ex elementis constructa, licet modo, præter creationem & leges generationis, inexplicabili.

8. *Naturalia* (7) magis sub sensus (5) cadunt quam reliqua (6), imo sensibus nostris ubivis obvia sunt. Quæro itaque, quamobrem Creator hominem, ejusmodi sensibus (5) & intellectu præditum, in globum terraqueum collocaverit, ubi nihil in sensus incurrebat præter *Naturalia* (7), tam admirando & stupendo mechanismo constructa? ane ob aliam causam, quam ut Observator Artificem ex opere pulcherrimo admiraretur & collaudaret?

9. Omnia quæ in usus hominum cedunt, ex *Naturalibus* (8) hisce defumuntur; hinc *Oeconomia Mineralis* seu Metallurgia; *Vegetabilis* seu Agricultura & Horticultura; *Animalis* seu Res pecuaria, Venatus, Piscatura. Verbo: Scientia Naturalis fundamentum est omnis *Æconomix*, *Opificiorum*, *Commerciorum*, *Diætæ*, *Medicinæ* &c. Eâ homines in statu sano conservantur, à morbofo præservantur, & ab ægroto restituntur, ita ut delectus *Naturalium* summe necessarius sit. Hinc (8. 9.) necessitas scientiæ naturalis per se patet.

10. Primus gradus sapientiæ est res ipsas nosse; quæ notitia consistit in vera idæa objectorum; objecta distinguuntur & noscuntur ex methodica illorum *divisione* & convenienti *denominatione*; adeoque Divisio & Denominatio fundamentum nostræ Scientiæ erit.

11. Qui in Scientia nostra *Varietates* ad *Species* proprias, *Species* ad *Genera* naturalia, *Genera* ad familias referre nesciunt, & tamen Scientiæ hujus Doctores sese jactitant, fallunt & falluntur; Omnes enim, qui naturalem verè condiderunt Scientiam, hæc tenere debuerunt.

12. *Naturalista* (Historicus Naturalis) audit, qui partes *Corporum Naturalium* visu (6) bene distinguit, & omnes has, secundum numerum, figuram, situm & proportionem, recte describit nominatque; Estque talis Lithologus, Phytologus vel Zoologus.

## I N T R O D U C T I O.

13. *Scientia Naturalis* est divisio ac denominatio illa (10) corporum Naturalium, ab ejusmodi Naturalista (12) cum judicio instituta.

14. Corpora naturalia in *Tria Naturæ Regna* dividuntur: Lapideum nempe, Vegetabile & Animale.

15. *Lapides* crescunt. *Vegetabilia* crescunt & vivunt. *Animalia* crescunt, vivunt & sentiunt. Hinc limites inter hæc Regna constituti sunt.

16. In hac *Scientia* describenda & illustranda plurimi omni ætate laborarunt; quantum vero jamjam observatum & quantum adhuc restet, diligens Investigator facile ipse videbit.

17. Exhibui hæc Conspectum generalem Systematis corporum Naturalium, ut hujus ope sciat curiosus Lector, quasi ex Tabula Geographica, quò iter suum in amplissimis his Regnis dirigat.

18. Methodo nova, maximam partem propriis autopti-  
cis observationibus fundata, in singulis partibus usus fui; probe enim didici paucissimis, observationes quod attinet, facile credendum esse.

19. Editionem primam Lugd. Bat. 1735 in folio, Publico exhibuere Viri inçlyti D. D. JOH. FR. GRONOVIVS, Celeberrimus in Belgio Botanicus, & D. D. ISAC. LAWSON Doctissimus Scotus, Practicus Londinensis: secundam editionem auctam & emendatam emisi Stockholmiæ 1740. Tertia eodem anno prodiit Halæ Saxonum. Jam quartam castigatam iterum auctamque Lectori offero Benevolo.

# R E G N U M L A P I D E U M

In tres distinguitur classes, in Petras,  
Mineras & Fossilia.

1. PETRÆ (*les Pierres*) seu Lapidēs *Simplices* constant particulis tantummodo similaribus.
2. MINERÆ (*les Mineraux*) seu Lapidēs *Compositi* constant Petra heterogeneis imprægnata.
3. FOSSILIA (*les Fossiles*) seu Lapidēs *Aggregati* constant particulis dissimilaribus petrosis aut mineralicis mixtis.

CLASSIS I.

PETRÆ, LES PIERRES.

LAPIDES SIMPLICES.

Ordo I.

VITRESCENTES, chalybe percussi scintillas dant,  
amorphi.

*Les Pierres qui se vitrifient par le moyen du feu.*

1. CÖS constat fragmentis granulatis, opacis.

C. particulis inæqualibus, rigidis.	<i>Lap. arenarius</i>	le Grais.
C. particulis inæqualibus, friabilibus.	<i>Coticula</i>	la Pierre à aiguifer.
C. aquam transmittens.	<i>Filurum</i>	la Pierre à filtrer.

2. QUARTZUM constat fragmentis angulatis, acutis,  
pellucidis.

Q. aquei coloris.	<i>Quartzum vulgare</i>	Quartz.
Q. aqueo-album.	<i>Silex</i>	le Caillou.
Q. lu eum	<i>Pseudo-Topazius</i>	la Topase occidentale.
Q. rubrum	<i>Pseudo-Rubinus</i>	le Rubis occidental.
Q. purpureum	<i>Pseudo-Amethistus</i>	l'Ametiste occidentale.
Q. cœruleum	<i>Pseudo-Saphirus</i>	le Saphir occidental.

3. SILEX constat fragmentis hinc convexis, inde concavis,  
subdiaphanis.

Generis hujus differentias vel varietates saltem reales, à colore licet desumptas addat, qui potest.	<i>Pyromachus</i>	la Pierre à fusil.
	<i>Calcedonius</i>	la Calcedoine.
	<i>Jaspis</i>	le Jaspe.
	<i>Carneolus</i>	la Cornaline.
	<i>Malachites</i>	la Malachite.
	<i>Sardius</i>	la Sardoine.
	<i>Achates</i>	l'Agathe.

## Ordo 2.

**CALCARI**, usti & aqua suffocati in farinam reducuntur,

*Les Pierres qui se réduisent en chaux par le moyen du feu.*

4. **MARMOR** constat fragmentis indeterminatis.

M. rude, cinereum &c.	<i>Lap. calcareus</i>	la Pierre à chaux.
M. rude, atrum.	<i>Lap. Lydius</i>	la Pierre de touche.
M. nitidum, album.	<i>Marmor album</i>	le Marbre blanc.
M. nitidum, rubrum.	<i>Marmor rubrum</i>	le Marbre rouge.
M. nitidum, coloribus mixtis.	<i>M. Variegatum</i>	le Marbre de diverses couleurs.
M. nitidum, coloribus alternis.	<i>Mar. polyzonias.</i>	
M. nitidum, coloribus picturam referens.	<i>M. Florentinum</i>	le Marbre de Florence.
M. nitidum, virescens, maculis nigris.	<i>L. Serpentinus</i>	l'Ophite ou Serpentin.
M. nitidum, cœruleum, maculis albicantibus.	<i>L. Lazuli</i>	la Pierre d'azur.
M. fugax, opacum.	<i>Gypsum</i>	la Pierre à plâtre.
M. fugax, subdiaphanum.	<i>Alabastrum</i>	l'Albâtre.

Obs. *Rude* dicitur quod polituram non, uti *Nitidum*, admittit; at *Fugax*, quod particulis variè positis micantibus gaudet.

5. **SPATUM** constat fragmentis rhombeis.

Sp. fissile, lamellis dehiscen- tibus.	<i>Spatum lamellatum</i>	la Pierre Speculaire.
Sp. compactum, opacum.	<i>Spatum vulgare</i>	le Gyp.
Sp. compactum, pellucidum.	<i>Crystallus Islandica</i>	le Cristal d'Islande.
Sp. compactum, scintillans.	<i>Spatum compressum.</i>	

6. **SCHISTUS** constat fragmentis fissilibus.

Sch. cinereus.	<i>Fissilis rudis</i>	l'Ardoise grise.
Sch. nigricans, friabilis.	<i>Fissilis vulgaris</i>	la Pierre noire, ou Crayon noir.
Sch. niger, duriusculus.	<i>Lap. fissilis</i>	la Pierre d'Ardoise.
Sch. niger, durus, clangosus.	<i>Ardesia regularis</i>	l'Ardoise.

Ordo 3.

APYRT, igne docimastico vix destructibiles.

*Les Pierres qui résistent à la violence du feu.*

7. *MICA* constat membranis squamosis, nitidis, fragilibus, planis.

- M. particulis squamosis, distinctis. *Mica vulgaris.*
- M. particulis membranaceis, fissilibus. *Vitrum Moscoviticum* le Talc de Moscovie.
- M. particulis squamosis, membranaceisque.
- M. particulis prismaticis, intercussantibus.

8. *TALCUM* constat membranis opacis, carnosis, convexis.

- T. durum, crassum, cortice nitido. *Lap. corneus.*
- T. durum, coriaceum. *Lap. tunicatus.*
- T. friabile, molliusculum, nitidum. *Talcum Officin.* le Talc de Venise.

9. *OLLARIS* constat fibris sparsis.

- O. fibris acerosis, friabilibus. *Lapis lebetum.*
- O. fibris acerosis, rigidis. *Lap. acerosus.*
- O. fibris è centro radiatis. *Lap. radians.*
- O. fibris fasciculatim inflexis. *Lap. torosus.*

10. *AMIANTUS* constat fibris parallelis.

- A. fibris capillaceis, flexilibus, renacibus. *Linum incombustibile*
  - A. fibris capillaceis, flexilibus, fragilibus. *Alumen plumosum Off.*
  - A. fibris setosis, rigidis. *Amiantus immaturus*
  - A. fibris angulosis, rigidis. *Pseudo-Amiantus.*
- } l'Amiante ou Lin incombustible.

11. *ASBESTUS* constat fibris papposis, intertextis.

- A. natans, folido-flexilis. *Suber montanum.*
- A. natans, fibroso-coriaceus. *Aluta montana.*
- A. ponderosus, fissilis. *Caro fossilis.*

## MINERÆ, LES MINÉRAUX.

## LAPIDES COMPOSITI,

## Ordo I.

SALIA, in aqua solubilia &amp; sapida.

## Les Sels.

12. *NATRUM* figura columnari tetraëdra : lateribus alternis angustioribus, apicibus alterne compressis.

*In igne fremens.**Alcalinum.*

N. nudum.	<i>Nitrum murale</i>	le Salpêtre de houffage.
N. aquæ fontanæ.	<i>Sal acidulare</i>	le Sel des eaux minérales.
N. marmoreum, fœtidum.	<i>Lap. Suillus.</i>	
N. spatiosum, utrinque truncatum.	<i>Spatum Crystallinum.</i>	

13. *NITRUM* figura prismatica hexaëdra : apicibus pyramidatis hexagonis.

*In igne fulminans.**Acidum essentielle.*

N. humosum.	<i>Terra nitrosa</i>	la Terre à salpêtre.
N. quartzosum, utrinque acutum.	<i>Crystallus mucronata</i>	} le Cristal de roche.
N. quartzosum, album.	<i>Crystallus montana</i>	
N. quartzosum, luteum.	<i>Topazius</i>	la Topase Orientale.
N. quartzosum luteo-rubrum.	<i>Hyacinthus spurius</i>	l'Hyacinte Occidentale.
N. quartzosum, rubrum.	<i>Rubinus</i>	le Rubis Oriental.
N. quartzosum, purpureum.	<i>Amethistus</i>	l'Ametiste Orientale.
N. quartzosum, viride.	<i>Smaragdus spurius</i>	l'Emeraude Occidentale.
N. quartzosum, viridicæruleum.	<i>Beryllus spurius</i>	le Beril Occidental.

14. *MURIA* figura cubica hexaëdra,

*In igne crepitans.**Alcalino-Acidum.*

M. aquæ marinæ.	<i>Sal marinum</i>	le Sel marin.
M. aquæ fontanæ.	<i>Sal fontanum</i>	le Sel des fontaines.
M. solida, fossilis.	<i>Sal gemma</i>	le Sel gemme.

REGNUM LAPIDEUM.

15. *ALUMEN* figura tessellata octaëdra, metallo destitutum.

*In igne Spumans.*

- A. nudum.  
 A. Schisti.  
 A. quartzosum, tessellâ æquali cœrulea.  
 A. spatosum, tessellâ æquali.  
 A. spatosum, tessellis compressis.

*Acidum purum.*

- Alumen plumosum* l'Alun de plume.  
*Fissilis aluminaris* la Pierre d'Alun.  
*Saphirus* le Saphir Oriental.  
*Adamas* le Diamant.  
*Selenites* la Selenite.

16. *VITRIOLUM* figura rhombea dodecaëdra, metallo pregnans.

*In igne spumans.*

- V. Ferri, viride.  
 V. Cupri, cœruleum.  
 V. Zinci, album.  
 V. quartzosum, tessellâ viridi phosphoreâ  
 V. quartzosum, tessellâ flavo-rubente  
 V. quartzosum, tessellâ viridi cœrulescente.

*Acidum purum.*

- Vitriolum Martis* la Couperose ou le Vitriol verd.  
*Vitriolum Cyprinum* le Vitriol bleu.  
*Vitriolum album* la Couperose blanche ou le Vitriol blanc.  
*Smaragdus* l'Emeraude Orientale.  
*Hyacinthus* l'Hyacinte Orientale.  
*Beryllus* le Beril Oriental.

## Ordo 2.

SULPHURA, in igne fumantia &amp; odorata.

## Les Soufres.

17. *ELECTRUM* fumo : odore *suavi*, colore *fusco*.

E. diaphanum.	<i>Succinum</i>	le Succin ou Ambre jaune.
E. opacum.	<i>Ambra grisea</i>	l'Ambre gris.

18. *BITUMEN* fumo : odore *tristi*, colore *atro*.

B. fluidum, album.	<i>Naphtha</i>	la Naphte.
B. liquidum, fuscum, nudum.	<i>Petroleum</i>	le Petrole.
B. liquido-tenax, nudum.	<i>Maltha</i>	la Poix minérale.
B. solido-tenax, nudum.	<i>Asphaltus</i>	l'Asphalte.
B. solidum, nudum.	<i>Gagates</i>	le Jayet.
B. Schisti, solidum.	<i>Lithanthrax</i>	le Charbon de terre.
B. Marmoris, liquidum.	<i>Calx Bituminosa</i>	

19. *PYRITES* fumo : odore *acuto*, colore *luteo*, sapore *salso*.

P. nudus, purus.	<i>Sulphur vivum</i>	le Soufre vif.
P. subnudus, squamosus, arsenicalis.	<i>Auripigmentum</i>	l'Orpiment.
P. Ferri, tessellatus.	<i>Pyrites polyedrus</i>	} Pyrites martiales.
P. Ferri, amorphus.	<i>Pyrites ♂ is</i>	
P. Cupri vitrescens, quartzosus.	<i>Minera ♀ dura</i>	} Pyrites de Cuivre.
P. Cupri vitrescens, cotaceus.	<i>Min. ♀ arenacea</i>	
P. Cupri apyrus, micaceus.	<i>Min. ♀ tenax</i>	
P. Cupri apyrus, talcosus.	<i>Min. ♀ lamellata</i>	
P. Cupri apyrus, ollaris.	<i>Min. ♀ acerosa</i>	
P. Cupri petrâ deliquescente.	<i>Min. ♀ pyriticosa</i>	

20. *ARSENICUM* fumo : odore *alliaceo*, colore *albo*, sapore *dulci*.

A. tessella octaedra.	<i>Tessera arsenicalis</i>	} Mines de Cobolt.
A. rubrum, acerosum, rigidum.	<i>Coboltum rubrum</i>	
A. amorphum, calcinatione obscurum.	<i>Mispickel</i>	
A. amorphum, calcinatione cœruleum.	<i>Saffera</i>	

## Ordo 3.

MERCURIALIA, certo caloris gradu fluida, Regulo convexo; opaca, nitida.

## Les Métaux.

21. *HYDRARGYRUM* metallum album, semper fluidum, in igne ante candescentiam volatile.

☿ Petra vestitum. *Minera Mercurii* la Mine de Mercure.  
♀ rubrum, tinctorium. ☉ *Cinnabaris nativa* le Cinnabre natif.

22. *STIBIUM* metallum album, striatum, fragile, in igne post candescentiam liquefscens, evolans.

♁ striato-fibrosum, acerosum. *Minera Antimonii* la Mine d'Antimoine.

23. *VISMUTUM* metallum flavo-album, tessellato-subfragile, in igne ante candescentiam liquefscens.

V. punctis fugacibus, vitro flavo. *Minera Marcasita* } Mines de Bismut.  
V. punctis fugacibus, vitro cœruleo. *Cobaltum Vismuti* }

24. *ZINCUM* metallum cœruleo-album, rimoso-tenaciusculum, in igne ante candescentiam liquefscens: flamma luteoviridi, fumo albo, floccoso.

Z. faxosum. *Minera Zinci* la Mine de Zinc.  
Z. terrestre. *Lapis Calaminaris* la Pierre Calaminaire.  
Z. micaceum, atrum. *Sterile nigrum.*  
Z. cinereum fusco-inquinans. *Molybdana* le Plomb de Mer ou Plomb de Mine.  
Z. ferreum, rufo-inquinans.  
Z. arsenicale. *Pyrites albus Zinci.*

25. *FERRUM* metallum cinereo-album, durissimum, malleabile, in igne post candescentiam liquefcens.

♂ octaëdru. nudum.	<i>Ferrum purum</i>	le Fer natif.
♂ Sulphure non adulteratum.	<i>Min. ♂ optima</i>	} Mines de Fer.
♂ Pyrita imprægnatum.	<i>Min. ♂ in Δ fragilis</i>	
♂ Arsenico imprægnatum.	<i>Min. ♂ extra Δ fragilis</i>	
♂ Pe ra vitrescente detritum.	<i>Minera ♂ dura</i>	
♂ Petra vitrescente dives.	<i>Min. ♂ mollis</i>	
♂ Stibio imprægnata.	<i>M. ♂ Magnetem respuens</i>	
♂ Ferrum & polos respiciens.	<i>Magnes</i>	la Pierre d'Aimant.
♂ cubicum, subnudum.	<i>Ferrum subpurum.</i>	
♂ fissile, lateribus nitidis, albis.	<i>Minera ♂ polita.</i>	
♂ striatum, nitens, griseum.	<i>Eisenram.</i>	
♂ striis convergentibus, inquinantibus.	<i>Magnesia</i>	la Manganese.
♂ anryum, Pyrita carens.	<i>Hematites</i>	la Pierre Hematite.
♂ Stanni striatum, arsenicale.	<i>Wolfram.</i>	
♂ spatiosum, albicans.	<i>Min. ♂ alba</i>	la Mine blanche de Fer.
♂ fissile, lateribus nitidis incarnatis.		

26. *STANNUM* metallum album, tenax, stridulum, malleabile, in igne ante candescentiam liquefcens.

℥ polyedrum, irregulare, atrum.		} Mines d'Etain.
℥ prisma icum, oblongum, atrum.	<i>Basaltes</i>	
℥ polyedrum, regulare, purpurascens.	<i>Granatus</i>	

27. *PLUMBUM* metallum albo-cærulescens, tenax, malleabile, in igne ante candescentiam liquefcens.

℥ tessellatum contiguum.	<i>Galena tessellata</i>	} Mines de Plomb.
℥ particulis micantibus.	<i>Min. ℥ fugax</i>	
℥ nitri spatiosi utrinque truncati viride.	<i>Min. Crystallina</i>	

28. *CUPRUM* metallum rubrum, durum, tenax, malleabile, in igne post candescentiam liquefcens, fumo cœruleo-viridi.

○ tessellatum, nudum.	<i>Cuprum figuratum.</i>	
○ nudum, informe.	<i>Cuprum nativum</i>	le Cuivre natif.
○ cotaceum, granulatum.	<i>Cuprum arenaceum</i>	} Mines de Cuivre.
○ solidum, cœrulescens.	<i>Cuprum Lazureum.</i>	
○ fulvum, mixtum ☽. ♀. V, ∞, ∴.		
○ cinerum.	<i>Fah'ertz.</i>	
○ striis germinantibus, viridibus.	<i>Flores Cupri</i>	Mine de Verdet.

29. *ARGENTUM* metallum album, tenax, malleabile, in igne mox à candescencia liquefcens, apyrum.

○ nudum, difforme.	<i>Argentum nativum.</i>	l'Argent natif.
○ incanum, tessellatum, malleabile ♀	<i>Min. vitrea</i>	} Mines d'Argent.
○ rubescens, glandulosum, polyedrum ∞ ♂	<i>Min. Rubra</i>	
○ albidum, informe, fragile, ♀.	<i>Min. Alba</i>	
○ subdiaphanum, irregulare, lamellatum.	<i>Min. Cornea</i>	

30. *AURUM* metallum luteum, molle, malleabile, in igne mox à candescencia liquefcens, apyrum.

○ nudum.	<i>Aurum nativum</i>	l'Or natif.
○ Marmoris, nitidum, cœruleum maculis albicantibus.	<i>Min. Lazurea</i>	} Mines d'Or.
○ metallo inhærens.	<i>Min. parasitica vulgaris</i>	



## FOSSILIA, LES FOSSILES.

## LAPIDES AGGREGATI.

## Ordo I.

TERRÆ constant particulis pulverulentis.

## Les Terres.

31. *GLAREA* constat particulis scabris, rigidis, distinctis.

- G. impalpabilis, flatu aëris volitans. *Glarea mobilis.*  
 G. farinacea, apyra. *Arena sterilis.*  
 G. argillacea, apyra, difformis. *Terra adamica* la Terre franche.

32. *ARGILLA* constat particulis lubricis tenaciter coherentibus.

- A. apyra. *Argilla gallica.*  
 A. calcarea. *Argilla nivea.*  
 A. vitrescens, tessellata. *Argilla figulina* la Terre à poier.  
 A. vitrescens, saponacea, fissilis. *Argilla tullonum* la Terre à foulon.  
 A. vitrescens, calcinatione rubescens. *Argilla vulgaris* l'Argile.

33. *HUMUS* constat ex vegetabili aut animale destructo.

- H. animalis, quadrupedum *Humus cœmeterii* la Terre de cimetièr.  
 H. animalis, Conchæ lævis, oblongæ. *Humus conchacea* la Terre de fraginens de coquilles.  
 H. vegetabilis, campestris. *Humus atra* la Terre noire.  
 H. vegetabilis, aquatica. *Lutum* la Terre de marais.  
 H. vegetabilis, paludosa, intertexta. *Cespites* la Tourbe.

34. *ARENA* constat lapidibus comminutis.

- A. quartzosa, inæqualis. *Arena riparia* le Sable de Riviere.  
 A. quartzosa, æqualis, rotunda. *Arena horaria* le Sable fin ou Sablon.  
 A. heterogenea, difformis. *Sabulum* le Gravier.  
 A. micacea, squamosa. *Arena aurea* le Sable doré.  
 A. ferrea, atra. *Ar. atra fluviatilis* le Sable noir.

35. *OCHRA* constat mercurialibus proprio vitriolo solutis.

- O. Ferri lutea. *Ochra flava* l'Ocre.  
 O. Cupri viridis. *Viride montanum* le Verd de montagne.  
 O. Argentii luteo-albicans. *Ochra argentea.*  
 O. Hydrargyri alba. *Gur.*  
 O. Vismuri luteo-viridis. *Ochra Vismuti.*  
 O. Plumbi luteo-alba. *Cerussa* la Ceruse.  
 O. Arsenici fulva.

36. *MARGA* constat terrâ farinacea apyra indurata.

- M. alba, solido-friabilis, inquinans. *Creta* la Craye.  
 M. rubra, solidiutcula. *Rubrica* la Sanguine.  
 M. luteo-alba, solido-friabilis. *Terra Tripolitana* le Tripoli.  
 M. cinerea, solida. *Lithomarga* la Marne.  
 M. nivea, friabilissima. *Agaricus mineralis* l'Agaric mineral.

## Ordo 2.

CONCRETA è particulis terrestribus coalita.

Les Concretions.

## 37. PUMEX generatum in Elemento Igneo.

P. vegetabilium ater.	Fuligo	la Suie.
P. Argillæ cinereus.		
P. Pyritæ cinereus.	Pumex	la Pierre ponce.
P. Ferri exalbidus.		
P. Cupri ruber.		

## 38. STALACTITES generatum in Elemento Aëreo.

St. Argillæ cretaceæ.	Incrustatio	Incrustation.
St. Calcis natrosæ.		
St. spatofus.	Stalactites	la Stalactite.
St. Quartzi.		

## 39. TOPHUS generatum in Elemento Aqueo.

T. Glareæ farinaceæ.	Lusus argillaceus	le Tuf ou Pierre d'Argile.
T. Arenæ dissimularis ferreæ.	Min. ♂.arenacea.	} Tufs ferrugineux.
T. Humi, paludosæ, ochraceæ ferreæ.	Min. ♂.paludosa	
T. Humi, lacustris, ochraceæ ferreæ.	Min. ♂.lacustris	
T. Calcis cinereus, adnatus, aquæ impuræ.	Lapis coctus	le Tuf des Aqueducs.

## 40. SAXUM generatum in Elemento Terreo.

S. micaceum, fissile.		
S. micaceo-corneum, granulis puculatum.	Sax. alpino Lapponic	la Pierre de Meulière.
S. cotaceum, compactum, albicans, vix micaceum.	Sax. alpino dalekarlic.	
S. quartzoso - micaceum, impalpabile, granis spatocis.	Porphyry	le Porphire.
S. quartzosum, album, mica atra maculatum.	S. Angermannicum.	
S. spatosum rubrum.	S. Alandicum.	

41. *ÆTITES generatum intra Naturale Lapideum.*

Æ. embryone lapil- luloso libero.	<i>Ætites</i>	la Pierre d'Aigle.
Æ. embryone lapil- luloso adnato.	<i>Pseudo-Ætites. Melo montis Carmel</i>	Melon petrifié.
Æ. embryone ter- restri.	<i>Geodes</i>	la Geode.

42. *TARTARUS generatum intra Naturale Vegetabile.*

T. vini salinus.	<i>Tartarus</i>	le Tartre.
T. cerevisiæ.	<i>Fermentum.</i>	

43. *CALCULUS generatum intra Naturale Animale.*

C. salivæ dentium.	<i>Tartarus dentium</i>	le Tartre des dents.
C. gasterii Pecorum.	<i>Ægagropila</i>	l'Ægagropile.
C. bilis cystidis polyedrus.	<i>Choceliihus</i>	la Pierre de fiel.
C. urinæ humanæ.	<i>Calc. nephriticus</i>	la Pierre de vessie.
C. urinæ Brutorum.	<i>Lap. Bezoarticus</i>	le Bezoar.
C. Conchæ.	<i>Margarita</i>	les Perles.
C. Cancris naturalis.	<i>Oculi ☿</i>	les yeux d'Ecrevisse.

## Ordo 3.

PETRIFICATA simulacrum Vegetabilis vel Animalis impressum ostendunt.

## Les Petrifications.

## 44. GRAPTOLITHUS Petrificatum picturam assumulans.

G. lineis inappam geographi- cam referens.	<i>Lapis geographicus.</i>	
G. prælia, urbes, rudera vel similia-referens.	<i>Lapis ruderatus</i>	la Pierre de Florence.
G. nemora, arbores, plantas referens.	<i>Dendrites</i>	la Dendrite ou Pierre herborisée.
G. plantam Fucum referens.	<i>Phycites.</i>	
G. stellas & puncta radiata referens.	<i>Pseudo-astroites</i>	l'Astroite ou Pierre étoilée.
G. circulos intra circulos refe- rens.	<i>Concha anomia.</i>	
G. puncta informia referens.	<i>Stigmities. Punctularia.</i>	

## 45. PHYTOLITHUS Petrificatum Vegetabilis.

Ph. ligni.	<i>Lithoxylon</i>	le Bois petrifié.
Ph. folii.	<i>Phytobiblion</i>	Feuilles petrifiées.
Ph. seminis.	<i>Pisolithus.</i>	la Pisolite.
Ph. rami.	<i>Pseudo-coralium.</i>	Corail fossile.

## 46. HELMINTHOLITHUS Petrificatum Vermis.

H. Lumbrici.	<i>Entrochus</i>	l'Entroque.
H. Medusæ.	<i>Asteria columnaris</i>	l'Asterie.
H. Echini.	<i>Echinites</i>	l'Echinite.
H. Echini articuli spiniferi.	<i>Judaicus Lapis</i>	la Pierre Judaïque.
H. Patellæ.	<i>Nummus Brattinburgensis Stobai.</i>	
H. Patellæ aut Conchæ hinc planæ inde gib- bæ.	<i>Hysterolithus</i>	l'Hysterolite.
H. Conchæ subrotun- dæ.	<i>Conchites.</i>	
H. Conchæ hinc pla- næ, inde gibbæ.	<i>Pectinites.</i>	
H. Cochleæ spira late- rali.	<i>Cochlites.</i>	
H. Nautili recti.	<i>Orthocerotes.</i>	
H. Nautili conici.	<i>Belemnites. Lapis Lyncis Off.</i>	la Belemnite.
H. Nautili rotundati.	<i>Nautilites.</i>	
H. Nautili compressi.	<i>Cornu Ammonis</i>	la Corne d'Ammon.

47. *ENTOMOLITHUS* Petrificatum Insecti.E. Cancri. *Astacus petrefactus* Crabe pétrifié.48. *ICHTHYOLITHUS* Petrificatum Piscis.

I. incertæ vel certæ, totalis vel partialis speciei.	<i>Ichthyolithus</i>	Poisson pétrifié.
I. dentis Squali.	<i>Glossopetra</i>	la Glossopetre.
I. Ovorum.	<i>Oolithus</i> .	
I. Ossis palatini.	<i>Bufoites</i>	la Crapaudine.

49. *AMPHIBIOLITHUS* Petrificatum Amphibii.A. Angvis. *Serpens petrefactus*.50. *ORNITHOLITHUS* Petrificatum Avis.O. totalis, certi vel incerti generis. *Avis petrefacta*.51. *ZOOLITHUS* Petrificatum Quadrupedis.

Z. Ossium.	<i>Ossa fossilia</i> .	
Z. Ossium articulo viridi cœruleo.	<i>Turchesia</i>	la Turquoise.



## OBSERVATIONES

I N

## REGNUM LAPIDEUM.

1. **P***Rimogenitas* Terras tantummodo Glaream & Argillam nominamus, è quibus, Elementorum ope, totum Regnum Lapideum existimamus esse productum. Hinc reliqui Lapides temporis, à Creatione præterlapsi, progenies sunt.

2. Generatio Lapidum *Simplicium* & *Aggregatorum* per appositionem particularum externam fit; & si hi principio aliquo Minerali, forte salino, in humore quodam soluto, imprægnantur, *Compositi* dicuntur. Hinc generatio in Regno Lapideo nulla ex ovo. Hinc nulla humorum per vasa circulatio, ut in reliquis Naturæ Regnis.

3. *Petram* omnem, vix ullâ exceptâ, è Terris originem ducere extra controversiam est, e. gr. ex Humo vegetabili palustri *Schistus*, è Glareâ *Cos*, ex Argilla *Marmor*.

4. Petra cum fuerit imprægnata materiâ aliqua, respectu ad Simplices, peregrinâ, *Minera* dicitur. Petra vel Minera comminuta *Terra* nominatur; sed non vice versa. Terra mixta si concresecat *Concretum* dicitur. *Petrificata* sæpius ex Argilla in Calcem mutata oriuntur, paucis tamen exceptis.

5. *Saxa*, Lapides vulgatissimos, rupium & montium plerorumque bases, in principio non creatos fuisse docent partes illorum constituentes; nec omnes in Diluvio generatos fuisse, confirmat frequens autopsia illorum Saxorum, quæ indies producuntur. Si enim particulæ eorum constitutivæ probe examinentur, Arenæ proprietates, in locis adjacentibus vel subjectis obviæ, monstrant.

6. *Apyros* dixi illos lapides, qui diutissime vi ignis resistunt & conficiendis instrumentis Chemicis maxime idonei sunt. Nihil tamen in tota rerum natura, ne Argentum quidem & Aurum ignis summi, speculo caustico producti, vehementiam eludere potest.

7. Omne Quartzum esse Petram parasiticam docet autopsia; generatur enim in cavo aliorum lapidum & inde excrescit. Ex Aqua itaque in fissuris lapidum retenta, exhalationibus lapideis imprægnata, forte etiam ab aëre adjuncta, in superficie lapidis excrescere incipit, & continuo augetur. Ita generari putamus: In fluido Aqueo primam peractam fuisse generationem docent vegetabilia sæpius inclusa observata, & sedes.

8. Figura omnis *polyedra* in Regno Lapideo, exceptis Petrificatis, à Salibus; Salia Crystallisationis omnis unica causa; Salia agunt tantum soluta, ergo in fluido. Lapides Crystalli dicti à Quartzo & Spato; solum figura differunt. Crystalli omnes in fluido natæ sunt. Figura Crystallorum cum Natro aut Nitro eadem; Ergo Crystalli Lapides compositi per Salia. Confirmant hæc Matrix, Locus, Color, Pelluciditas, Proprietates, Figura, Species, Urina, Tartarus; Stalactites.

9. *Vitriola* duo vulgatissima observamus Ferri scilicet, & Cupri; hinc

totidem Pyritæ, totidemque Ochreæ vulgares sunt; Vitriolum omnè Mercuriali scætet; omneque Mercuriale Vitriolo, naturâ aut arte producto, licet præ inopia vix ubique manifesto; proin non pellucidas Crystallos, sed opacos producit Pyritas; Vitrioli unaquæque species propria, nec communi, figurâ gaudet; Pyritarum itaque figura ex Vitriolo derivanda.

10. *Gemma* quamplurimæ pretiosæ pellucidæ, à Nitro Quartzi, non ut veræ species, sed ut varietates, colore tantum distinctæ differunt. Hinc vanus qui has tanti æstimat; stultus qui in medicina exhibet.

11. *Humus* omnis è Vegerabili vel Animali destructo oritur. Hinc quotidie augetur, sed longa die etiam in speciem Arenæ transit.

12. *Petrificata* plurium Auctorum recentiorum delicia & Sirenes, ad tot genera quot species sunt, redacta fuere, eodem prorsus modo, quo Antophili suas plantas disponunt, qui tot species Tuliparum, Hyacinthorum, Anemonum &c. quot sunt harum varietates, fingunt. Ad septem tamen genera reduci possunt omnia Petrificata, nec plura possibilis, adeoque studii minus fructuosi limites potius coarctari, quam ampliari debent.

§. 13. *Lithophyta* ex consistentiâ, pondere, substantiâ calcareâ, concretionem cum terris & vi petrificante, Veteres amandarunt ad Regnum *Lapideum*. Eadem ex figurâ, structurâ, analogiâ, fructificatione à Marfilio detectâ Recentiores retulerunt ad Regnum *Vegetabile*. Novissime ad Regnum *Animale* pertinere, & nihil aliud esse quam Vermium testas, proposuit Dn. PEISSONEL, evicit vero fidâ autopsiâ, demonstravitque Cl. BERNARDUS JUSSIEU. Nolumus verò receptum mutare ordinem, usque dum Cl. JUSSIEU Observata lucem adspiciant, in primis cum Madrepora, Androsace, Corallina, Conferva & Millepora, Spongia, Keratophyton, Titano-Keratophyton vix limites admittant.

14. *Artificiales* lapides omnes merito excludimus, ut *Cerauniam*, *Boracem*, *Armoniacum*, Vitriola factitia &c. e. gr. *Vitriolum Plumbi* seu Saccharum Saturni.

REGNUM  
VEGETABILE  
SECUNDUM  
SYSTEMA SEXUALE:

MADE IN  
VEGETABLE  
PAPER  
BY THE  
AMERICAN



# CLAVIS CLASSIUM.

Florescentia plantarum profert flores, vel

- { Visibiles cuique; qui sunt vel  
 { Hermaphroditi cum staminibus & pistillis in eodem flore, staminibus  
 { nulla sui parte inter se connatis; quæ  
 { proportionem longitudinis nullam accuratam inter se invicem habent, vel  
 { 1 MONANDRIA (μόνος *unicus*, ἀνήρ *maritus*) stamen unicum in flore hermaphrodito.  
 { 2 DIANDRIA stamina duo in flore hermaphrodito.  
 { 3 TRIANDRIA stamina tria in flore hermaphrodito.  
 { 4 TETRANDRIA stamina quatuor in flore hermaphrodito.  
 { 5 PENTANDRIA stamina quinque in flore hermaphrodito.  
 { 6 HEXANDRIA stamina sex æqualia, vel alterna breviora, in flore hermaphrodito.  
 { 7 HEPTANDRIA stamina septem in flore hermaphrodito.  
 { 8 OCTANDRIA stamina octo in flore hermaphrodito.  
 { 9 ENNEANDRIA stamina novem in flore hermaphrodito.  
 { 10 DECANDRIA stamina decem in flore hermaphrodito.  
 { 11 DODECANDRIA stamina duodecim in flore hermaphrodito.  
 { 12 ICOSANDRIA stamina duodecim plura, calycis parieti interno, non receptaculo, insidentia in flore hermaphrodito.  
 { 13 POLYANDRIA stamina duodecim plura, receptaculo adnata, in flore hermaphrodito.  
 { staminibus duobus reliquis brevioribus.  
 { 14 DIDYNAMIA (δύο *bis*, δύναμις *potentia*) stamina duo longiora.  
 { 15 TETRADYNAMIA stamina quatuor longiora.  
 { cohærentibus vel inter se invicem aliqua sui parte, vel cum pistillo.  
 { 16 MONADELPHIA (μόνος *unicus*, ἀδελφός *frater*) stamina filamentis in unum corpus coalita.  
 { 17 DIADELPHIA stamina filamentis in duo corpora coalita.  
 { 18 POLYADELPHIA stamina filamentis in tria vel plura corpora coalita.  
 { 19 SYNGENESIA (σύν *simul*, γένεσις *generatio*) stamina antheris in cylindrum coalita.  
 { 20 GYNANDRIA (γυνή *femina*, ἀνήρ *maritus*) stamina pistillo, non receptaculo, insidentia.  
 { Masculi & feminei in eadem specie.  
 { 21 MONOECIA (μόνος *unicus*, οἶκος *domus*) flores masculi & feminei in eodem planta.  
 { 22 DIOECIA flores masculi & feminei in distincta planta.  
 { 23 POLYGAMIA (πολλός *multus*, γάμος *nuptia*) flores hermaphroditi & masculi vel feminei in eadem specie.  
 { Oculis vix obvios:  
 { 24 CRYPTOGAMIA (κρυπτός *occultus*, γάμος *nuptia*) florent vel intra fructum vulgò dictum, vel parvitate oculos nostros subterfugiunt.

ORDINES.

Y 3 11-

[Faint, illegible text, possibly bleed-through from the reverse side of the page]

# I U M.

Flore

- { Vifib
  - { I
    - e hermaphrodito.
    - e hermaphrodito.
    - non receptaculo, infidentia in flore hermaphrodito.
    - in unum corpus coalita.
    - . coalita.
    - indrum coalita.
    - receptaculo, infidentia.
    - in eodem planta.
    - masculi vel feminei in eadem specie.
  - { Ocu
    - fructum vulgò dictum, vel parvitate

ORDINES.

---

# O R D I N E S.

Hi à Feminis seu pistillis defumuntur, ut Classes à Maribus seu staminibus.

MONOGYNIA, DIGYNIA, TRIGYNIA &c. ( à μίτος, δύο, τρεῖς, &c. γυνή femina ) id est, pistillum unicum, duo, tria &c.

Numerus feminarum defumitur à basi styli: si stylus autem deficiat, à numero stigmatum calculus fit.

In CLASSE SYNGENESIÆ, à ceteris differunt Ordines. E. G.

POLYGAMIA vocatur Flos ex pluribus compositus Flosculis, & quidem POLYGAMIA ÆQUALIS, si Flosculi Hermaphroditi in disco, & Hermaphroditi in radio.

POLYGAMIA SUPERFLUA, si Flosculi Hermaphroditi in disco, Feminei in radio.

POLYGAMIA FRUSTRANEA, si Flosculi Hermaphroditi in disco, Neutri in radio.

POLYGAMIA NECESSARIA, si Flosculi Masculini in disco, Feminei in radio.

MONOGAMIA, Flos ex Flosculis non compositus.

---

## A U T H O R E S.

Amm. AMMANNUS.

A. Juss. ANT. DE JUSSIEU.

B. Juss. BERN. DE JUSSIEU.

Bocc. BOCCONE.

B. BOERHAAVE.

Breyn. BREYNIUS.

Burm. BURMANNUS.

C. B. CASP. BAUHIN.

Catesb. CATESBY.

Cl. CLAYTON.

Clus. CLUSIUS.

Comm. COMMELINUS.

Cond. CONDAMINE.

D. DILLENIUS.

Feuill. FEUILLE'E.

Garc. GARCINUS.

Gr. GRONOVIVS.

H. HOUSTONUS.

I. ISNARDUS.

Kämpf. KÆMPFERUS.

Kn. KNAUTIUS.

L. LINNÆUS.

Lafit. LAFITEAU.

M. MICHELIUS.

Mart. MARTYN.

Mont. MONTI.

Moris. MORISON.

N. NISSOLE.

Pet. PETIT.

Pl. PLUMIER.

Pluk. PLUKENET.

Pn. PONTEDERA.

Ray. RAYUS.

Roy. ROYENUS.

Rudb. RUDBECK.

Rd. RUPPIUS.

Riv. RIVINUS.

Sch. SCHEUCHZERUS.

T. TOURNEFORT.

Tr. TRANT.

V. VAILLANT.

## I.

## M O N A N D R I A.

## 1. M O N O G Y N I A.

*Floribus spathaceis.*Canna. *Cannacorus*. T. LE BALISIER.

Amomum. L. LE GINGEMBRE.

Costus. L.

Maranta. Pl.

Alpinia. *Alpina*. Pl.

Curcuma. L.

Kæmpferia. L. *Aro-Orchis*. Burm.*Floribus nudis.*

Salicornia. T. LA CRISTE-MARINE.

Hippuris. *Limnopeuce*. V. LA PESSE D'EAU.\* *Valeriana* III: 1.

## 2. D I G Y N I A.

Corispermum. A. Juss. *Stellaria*. D.Blitum. *Chenopodio-Morus*. B. *Morocarpus*. Rp.

## II.

## D I A N D R I A.

## 1. M O N O G Y N I A.

*Corollis equalibus.*

Nyctanthes. L. LE MOGORI.

Jasminum. T. LE JASMIN.

Ligustrum. T. LE TROENE.

Phillyrea. T. LA FILIRE'E.

Olea. T. L'OLIVIER.

Chionanthus. Roy. LA CHIONANTE.

Syringa. *Lilac*. T. LE LILAC.\* *Fraxinus* XXIII. 2.

*Corollis inaequalibus.*

- Circæa. T. LA CIRCE'E.  
 Veronica. T. *Beccabungæ.* Riv. LA VERONIQUE.  
 Pæderota. *Bonarota.* M LA PEDEROTE.  
 Justicia. *Adbatoda.* T. *Ecbolium.* Riv.  
 Pinguicula T. LA GRASSETTE.  
 Utricularia. *Lentibularia.* T. LA LENTIBULAIRE.  
 Gratiola. T. LA GRATIOLE.  
 Verbena. *Sherardia.* V. *Blaria.* H. *Kempfera.* H. LA VERVEINE.  
 Lycopus. T. *Pseudo-Marrubium.* Riv.  
 Ziziphora. L.  
 Dianthera. Gr.  
 Salvia. *S. larea.* T. *Horminum.* T. LA SAUGE.  
 Rosmarinus. T. LE ROMARIN.  
 Monarda. L. LA MONARDE.  
 Collinsonia. L. LA COLINSONE.  
 Gmelina. *Michelia.* Amm.  
 Morina. T. *Diototheca.* V. LA MORINE.  
 \* *Valeriana* III. 1.  
 \* *Bignonia* XIV. 2.

## 2. DIGYNIA.

Anthoxanthum. L.

## 3. TRIGYNIA.

Piper. L. LE POIVRIER.

## III.

## TRIANDRIA.

## I. MONOGYNIA.

*Spathis nullis.*

- Valeriana. T. *Valerianella.* T. *Valerianoides.* V. LA VALERIANE.  
 Boerhaavia. V. *Antanizophyllum.* V. *Plumbaginoides.* B. LE PATAGON.  
 Cneorum. *Chamalea.* T. LA CAMELE'E.  
 Hirtella. L.  
 Rumpfia. L.  
 Tamarindus. T. LE TAMARINIER.  
 Melothria. L.  
 Polycnemum. *Camphorata.* T. LA CAMPHRE'E.

*Spathis partialibus.*

- Crocus. T. LE SAFRAN.  
 Ixia. L. *Graminis* Sp. Pluk.  
 Gladiolus. T. LE GLAÏEUL.  
 Antholyza. L.  
 Iris. *Xiphion*. T. *Sisyrinchium*. T. *Hermodactylus*. T. LA FLAMBE.  
 Commelina. Pl. *Zanonia*. Pl. LA COMMELINE.  
 Xyris. Gr.  
 Schoenus. L. *Cyperella*. M. *Pseudo-Cyperus*. M. *Melanoschoenus*. M.  
 Cyperus. T. LE SOUCHET.  
 Scirpus. T. *Scirpocyperus*. M.  
 Eriophorum. *Linagrostis*. T.

*Calycibus unifloris.*

- Cornucopiæ. *Cornucopioides*. Sch.  
 Nardus. L. LE NARD.  
 Saccharum. L. LA CANNE A SUCRE.  
 Phalaris. L. L'ALPISTE.  
 Phleum. L.  
 Alopecurus. L.  
 Panicum. L. LE PANIS.  
 Milium. L. LE MILLET.  
 Melica. L.  
 Agrostis. L.  
 Lagurus. L. *Alopecuros*. Moris.  
 Dactylis. Roy.

*Calycibus multifloris.*

- Aira. L.  
 Poa. L.  
 Briza. L. *Tremula*. Sch. *Phalaroidis* Sp. Mont.  
 Uniola. L.  
 Cynosurus. L. *Cristata*. Sch.  
 Bromus. Mont. *Festuca*. Sch. *Ægilops*. D.  
 Festuca. D. *Bromoides*. Sch.  
 Avena. T. L'AVOINE.  
 Arundo. T. LE ROSEAU.  
 Lolium. L. *Loliacea*. Sch. L'YVROYE.  
 Triticum. T. *Triticea*. Sch. LE FROMENT.  
 Secale T. *Secalina*. Sch. LE SEGLE.  
 Hordeum. T. L'ORGE.

## 3. TRIGYNTIA.

Eriocaulon. Gr.  
 Montia. Mich. *Cameraria*. D. *Alsinoides*. V.  
 Tillæa. M. *Sedi* Sp. V.  
 Mollugo. L.  
 Proserpinaca.  
 \* *Ilex*. IV. 3.

## I V.

## T E T R A N D R I A.

## I. MONOGYNIA.

*Perianthiis commuribus.*

Leucadendron. *Hypophyllocarpodendron*. B. *Lepidocarpodendron*. B.  
 Protea. *Conocarpodendron*. B.  
 Cephalanthus. *Platanocephalus*. V. LA CEPHALANTE.  
 Globularia T. *Alypum*. N. LA GLOBULAIRE.  
 Dipsacus. T. LE CHARDON BONNETIER.  
 Scabiosa. T. *Succisa*. V. *Asterocephalus*. V. *Pteroccephalus* V. LA  
 SCABIEUSE.  
 Knautia. *Lychniscabiosa*. B.

*Pericarpiis didymis.*

Sherardia. D.  
 Asperula. L.  
 Spermacoe. D.  
 Crucianella L. *Rubeola*. T.  
 Houstonia. Gr. *Paronychia affinis*. Moris.  
 Galium. *Gallium*. T. LE CAILLELAIT.  
 Aparine. T. LE GRATTERON.  
 Rubia. T. LA GARANCE.

*Floribus Monopetalis aliis.*

Siphonanthus. *Siphonanthemum*. Amm.  
 Catesbæa. Gr. *Lycium*. Catesb.  
 Ixora. L.  
 Avicennia. L.  
 Callicarpa. Catesb.  
 Penæa. L.  
 Blæria. L.  
 Polypremum. L.  
 Buddleja. H.  
 Plantago. T. *Coronopus*. T. *Psyllium*. T. *Gramen Junc.* Moris. LE  
 PLANTAIN.  
 Sanguisorba. Rp. *Pimpinella* Sp. T.  
 Centunculus. D. *Anagallidastrum*. M. *Anagallidis* Sp. V.

*Floribus Tetrapetalis completis.*

Epimedium. T.  
 Cornus. T. *Virga sanguinea*. D. LE CORNOUÏLLER.  
 Evonymus. T. LE FUSAIN.  
 Ptelea. L.  
 Ludwigia. L.  
 Oldenlandia. Pl.  
 Trapa. *Tribuloides*. T. LA MACRE.  
 \* *Fumaria*.

*Floribus incompletis.*

Dorstenia. Pl. *Drakena radix*. Cluf.  
 Ammannia. H.  
 Isnardia. *Dantia*. Pet. *Glaucis Sp.* Bocc.  
 Elæagnus. T.  
 Brabejum. L.  
 Rivinia. *Rivina*. Pl. *Solanoides*. T. *Phytolacca Sp.* B.  
 Alchemilla. *Alchimilla*. T. LE PIED DE LION.

## 2. D I G Y N I A.

Aphanes. *Percepier*. D. LE PERCEPIER.  
 Cuscuta. T. LA CUSCUTE.  
 Hamamelis. Gr.  
 Hypecoum. T.  
 \* *Gentiana V. 2.*  
 \* *Convallaria VI. 1.*

## 3. T E T R A G Y N I A.

Ilex. *Aquifolium*. T. *Dodonea*. Pl. LE HOUX.  
 Potamogeton. T.  
 Ruppia. *Bucca ferrea*. M.  
 Sagina. *Alsinella*. D.  
 \* *Linum V. 5.*

## V.

## PENTANDRIA.

## I. MONOGYNIA.

*Monopetala Tetrasperma.*

- Heliotropium. T. L'HELIOTROPE.  
 Myosotis. D. *Scorpiurus*. Kn.  
 Lithospermum. T. LE GREMIL.  
 Anchusa. *Buglossum*. T. LA BUGLOSE.  
 Cynoglossum. T. *Omphalodes*. T. LA CINOGLOSE.  
 Symphytum. T. *Consolida*. Riv. LA CONSOUDE.  
 Pulmonaria. T. LA PULMONAIRE.  
 Borrago. T. *Borraginoides*. B. *Cynoglossoides*. I. LA BOURRACHE.  
 Lycopsis. *Echioides*. D. *Buglossoides*. Riv. *Buglossum* II. Moris.  
 Echium. T. LA VIPERINE.  
 Asperugo. T.  
 Cerinthe. T. *Cerinthoides*. B. LE MELINET.  
 Tournefortia. *Pittonia*. Pl. LA PITTONE.

*Floribus Monopetalis, capsula supra receptaculum floris.*

- Androsace. T.  
 Primula. T. *Auricula ursi*. T. *Primula veris*. T. LA PRIMEVERE  
 Cortusa. B. LA CORTOSE.  
 Soldanella. T. LA SOLDANELE.  
 Menyanthes. T. *Nymphoides*. T. *Acopa*. Moris. LE MENIANTE.  
 Hottonia. B. *Stratoides*. V.  
 Lyfimachia. T. LA CORNEILLE.  
 Anagallis. T. LE MOURON.  
 Hydrophyllum. T.  
 Theophrasta. *Eresia*. Pl.  
 Patagonula. L. *Patagonica*. D.  
 Azalea. L.  
 Diapensia. L.  
 Phlox. *Lychnidea*. B.  
 Convolvulus. T. *Volubilis*. D. LE LISERON.  
 Ipomoea. *Quamoclit*. T.  
 Polemonium. T.  
 Spigelia. *Arapabaca*. Pl. LA BRINVILLER.

*Floribus Monopetalis, fructu infra receptaculum floris.*

- Campanula. T. LA CAMPANULE.  
 Phyteuma. *Rapunculus*. T. LA RAIPONCE.  
 Trachelium. T.  
 Rœella. L.  
 Rondeletia. L.  
 Bellonia. Pl.  
 Chomelia. L.  
 Genipa. T. *Thevetia*. L. LE GENIPAÏER.  
 Cinchona. *Quinquina*. Cond. LE QUINQUINA.  
 Coffea. L. *Fasmini* Sp. A. Juss. LE CAFFIER.  
 Morinda. V. *Rojoc*. Pl. *Phillyreasirum*. V. LE ROJOC.  
 Diervilla. T. LA DIERVILLE.  
 Samolus. T.  
 Conocarpus. L. *Rudbeckia*. H.  
 Lonicera. *Caprifolium*. T. *Periclymenum*. T. *Chamacerasus*. T. *Xyloston*. T. *Triosteospermum*. D. *Symphoricarpos*. D. LE CHEVRE-  
 FEUILLE.

*Staminibus declinatis.*

- Mirabilis. *Mirabile*. Moris. *Jalapa*. T. *Nyctage*. Roy. LA BELLE  
 DE NUIT.  
 Plumbago. T. LA DENTELAIRE.  
 Datura. *Stramonium*. T. *Stramonioides*. Feuill.  
 Hyoscyamus. T. LA JUSQUIAME.  
 Nicotiana. T. LA NICOTIANE.  
 Atropa. *Belladonna*. T.  
 Mandragora. T. LA MANDRAGORE.  
 Verbascum. T. *Blattaria*. T. LA MOLENE.  
 Coris. T.

*Floribus Monopetalis, bacca supra receptaculum floris.*

- Rhamnus. T. *Frangula*. T. *Cervispina*. D. *Paliurus*. T. *Alaternus*. T.  
*Zizyphus*. T. LE NERPRUN.  
 Chrysophyllum. *Cainito*. Pl. LE CAINITIER.  
 Sideroxylum. D.  
 Lycium. *Fasminoïdes*. N.  
 Cestrum. L. *Hediunda*. Feuill. *Fasminoidis* Sp. D.  
 Philyca. *Alaternoides*. B.  
 Chironia. L.  
 Brunfelsia. Pl.  
 Myrsine. L.  
 Cyclamen. T. LE PAIN DE POURCEAU.  
 Strychnus. L.  
 Capsicum. T. LE PIMENT.  
 Solanum. T. *Lycopersicon*. T. *Melongena*. T. LA MORELLE.  
 Physalis. *Alkekengi*. T. LE COQUERET.

*Floribus Polypetalis.*

Itea. Gr.  
 Gronovia. Mart.  
 Hedera. T. LE LIERRE.  
 Vitis. T. LA VIGNE.  
 Ribes. *Grossularia*. T. *Ribesum*. D. LE GROSEILLER.  
 Cupania. Pl.  
 Xylon. *Ceiba*. Pl. LE FROMAGER.  
 Celastrus. *Evonymoides*. I.  
 Ceanothus. L.  
 Diosma. L. *Spiraa*. Comm. LA BADIANE.  
 Lagocia. *Cuminoides*. T.  
 Brunia. L. *Cupressopinulus*. Breyn.  
 Claytonia. Gr.  
 Celosia. L. *Amaranthi* Sp. T. *Stachyarpagophora*. V.  
*Viola* XIX. 5.

*Floribus Incompletis.*

Achyranthes. *Achyrantha*. D.  
 Thesium. *Linophyllum*. Pn.  
 Glaux. T. *Glaucoides*. Rp.  
 \* *Persicaria* VIII. 3.  
*Laciniis corollæ à sinistris dextrorsum flexis.*  
 Thevetia. *Aho vai*. T. *Ahoai major*. Pis.  
 Cerbera. L.  
 Rauwolfia. Pl.  
 Vinca. *Pervinca*. T. LA PERVENCHE.  
 Nerium. T. LE LAURIER-ROSE.  
 Plumeria. T. LE FRANGIPANIER.  
 Cameraria. Pl.  
 Tabernamontana. Pl.  
 Ceropogia. L.

## 2. DIGYNIA.

*Fructu bicapsulari.*

Stapelia. L.  
 Asclepias. T. *Apocynum*. T. LE DOMTE-VENIN.  
 Periploca. T.  
 Cynanchum. L.  
 Apocynum. L. L' APOCIN.

*Fructu monospermo.*

Herniaria. T. *Paronychia*. T. LA TURQUETTE.  
 Illecebrum. Rp. *Corrigiola*. D. *Paronychia* Sp. V.  
 Chenopodium. T. LA PATE D'OYE.  
 Beta. T. LA POIRE'E.  
 Salsola. *Kali*. T. LA SOUDE.  
 Gomphrena. *Amaranthoides*. T. *Caraxeron*. V.

*Fructu biloculari s. drupa.*

- Mitreola. L. *Mitra*. H.  
 Heuchera. L. *Mitella tertia*. B.  
 Gentiana. T. *Centaureum minus*. T. LA GENTIANE;  
 Sverttia. L. *Gentiana* Sp. C. B.  
 Bofea. L.  
 Ulmus. T. L'ORME.  
 \* *Rhamnus* V. 1.  
 \* *Staphylæa* V. 3.

*Gymnodisperma, involucro duplici.*

- Arctopus. L. *Valerianoides*. Pluk.  
 Eryngium. T. LE PANICAUT.  
 Phyllis. *Bupleuroides*. B. *Valerianella* Sp. D.  
 Hydrocotyle. T.  
 Sanicula. T. LA SANICLE.  
 Astringia. T.  
 Panax. *Araliastrum*. V. *Aureliana*. L'afit. LE GINSENG;  
 Tordylium. T.  
 Caulalis. T. *Echinophora*. Riv.  
 Artedia. L. *Thapsia* Sp. T. *Caulalis* Sp. Moris.  
 Daucus. T. *Visnaga*. Ray. *Staphylinus*. Riv. *Pastinaca*. Moris. LA  
 CAROTTE.  
 Ammi. T. *Ammoides*. B. L'AMMI.  
 Bunium. *Bulbocastanum*. T. LA TERRE-NOIX.  
 Conium. *Cicuta*. T.  
 Selinum. *Oreoselinum*. T. *Thyffelinum*. T. *Cervaria*. Riv.  
 Athamanta. *Meum*. T.  
 Peucedanum. T.  
 Crithmum. T. LA BACILLE.  
 Cachrys. T. L'ARMARINTE.  
 Ferula. T. LA FERULE.  
 Laferpitium. T.  
 Ligusticum. T. *Levisticum*. Riv. *Siler*. Riv. *Cicutaria*. T. LA LIVECHE;  
 Angelica. Riv. L'ANGELIQUE.  
 Sium. T. *Sisarum*. T. *Falcaria*. Riv. *Nindsin*. Kæmpf. LA BERLE.  
 Bubon. L.  
 Sison. L.  
 Cuminum. T. LE CUMIN.

*Gymnodisperma, involucre unico.*

- Oenanthe. T.  
 Phellandrium. T.  
 Cicuta. L. *Cicuta aquatica* Wepf. LA CIGUE.  
 Coriandrum. T. LA CORIANDRE.  
 Ethusa. *Cynapium*. Riv.  
 Bupleurum. T. *Perfoliata*. Ray.  
 Scandix. T. *Myrrhis*. T. *Charophyllum*. Magnol. *Odorata*. Riv.  
 Charophyllum. T. LE CERFEUIL.  
 Seseli. T. LE SESELI.  
 Imperatoria. T. L'IMPERATOIRE.  
 Heracleum. *Sphondylium*. T. LA BERCE.

*Gymnodisperma, involucre nullo.*

- Thapsia. T.  
 Pastinaca. T. LE PANAIS.  
 Smyrnum. T. LE MACERON.  
 Anethum. T. *Fœniculum*. T. L'ANET.  
 Carum. *Carvi*. T. LE CARVI.  
 Pimpinella. *Trag-selinum*. T. LE BOUCAGE.  
 Ægopodium. *Podagraria*. Riv.  
 Apium. T. LE PERSIL.  
 Anisum. Riv. L'ANIS.

## 3. TRIGYNTIA.

- Rhus. T. *Toxicodendron*. T. LE SUMAC.  
 Cotinus. T. LE FUSTET.  
 Maurocena. L.  
 Cassine. L. *Phillyrea* Sp. D. L'APALACHINE.  
 Tinus. T. LE LAURIERTIN.  
 Viburnum. T. LA VIORNE.  
 Opulus. T. L'OBIER.  
 Sambucus. T. LE SUREAU.  
 Tamarix. *Tamariscus*. T. LE TAMARIS.  
 Staphylæa. *Staphylodendron*. T. LE NEZ COUPE.  
 Turnera. Pl.  
 Telephium. T.  
 Corrigiola. *Polygonifolia*. D.  
 Pharnaceum. L.  
 Holosteum. D.

\* *Rhamnus*. V. I.

## 4. TETRAGYNIA.

Parnassia. T.

## 5. PENTAGYNIA.

Aralia. T. L'ARALIA.

Barreria.

Stalice. T. *Limonium*. T.Linum. *Chamelinum*. V. *Linocarpum*. M. *Radiola*. D. LE LIN.Drosera. *Ros solis*. T. LE ROSSOLIS.

Crassula. D.

Suriana. Pl.

Sibaldia. L.

## 6. POLYGYNIA.

Myosurus. *Myosuros*. D.

## V I.

## H E X A N D R I A.

## I. MONOGYNIA.

*Corollis trifidis*.Bromelia. Pl. *Ananas*. T. *Karatas*. Pl. L'ANANAS.Tillandsia. *Caraguata*. Pl.

Renealmia. Pl.

Burmanna. L.

Tradescantia. *Ephemerum*. T.*Corollis spatha exceptis*.Galanthus. L. *Narcisso-Leucoii* Sp. T. LA PERCE-NEIGE.Leucoium. *Narcisso-Leucoium*. T.

Narcissus. T. LE NARCISSE.

Pancratium. D.

Amaryllis. *Lilionarcissus*. T.Pontederia. L. *Michelia*. H.Polianthes. L. *Tuberosa*. Magnol. LA TUBEREUSE.Crinum. L. *Lilio-Aspodeli* Sp. Comm.Bulbocodium. L. *Colchici* Sp. C. B.Allium. T. *Moly*. B. L'AIL.

Cepa. T. L'OIGNON.

Porrum. T. *Scorodoprasum* M. LE POIREAU.

*Corollis hexapetalis nudis.*

- Lilium. T. *Lirium*. Roy. LE LIS.  
 Fritillaria. T. *Corona imperialis*. T. LA FRITILLAIRE.  
 Tulipa. T. LA TULIPE.  
 Erythronium. *Dens canis*. T.  
 Uyularia. L. L'UVULAIRE.  
 Gloriosa. *Methonica*. T. LA SUPERBE.  
 Asphodelus. T. L'ASFODELE.  
 Anthericum. L. *Phalangium*. T.  
 Scilla. L. *Hyacinthus stellaris*. Ray. *Hyacinthus stellatus*. B. *Lilio-hyacinthus*. T. LA SCILLE.  
 Ornithogalum. T. *Stellaris*. D.  
 Asparagus. T. L'ASPERGE.  
 Leontice. *Leontopetalon*. T.

*Corollis monopetalis nudis.*

- Convallaria. *Lilium convallium*. T. *Polygonatum*. T. *Smilax*. B. *Unifolium*. D. *Majanthemum*. Siegesbeek. LE MUGUET.  
 Hyacinthus. T. *Muscari*. T. LA JACINTE.  
 Aloë. T. L'ALOE.  
 Yucca. T. *Cordyline*. Roy.  
 Hemerocallis. *Lilio-Asphodelus*. T. *Liliastrum*. T.  
 \* *Ruscus* XX. 12.

*Floribus involucro, perianthio vel gluma.*

- Acorus. *Calamus aromaticus*. Pet.  
 Hæmanthus. T.  
 Aphyllanthes. T.  
 Juncus. T. *Funcoides*. Sch. LE JONG.  
 Richardia. H.  
 Berberis. T. L'EPINE-VINETTE.  
 Prinos. Gr.  
 Loranthus. L. *Lonicera*. Pl. LA LANIERANTE.  
 Peplis. *Portula*. D.

## 2. DIGYNIA.

- Oryza. T. LE RIS.  
 Atraphaxis. L. *Atriplicis* Sp. D.  
 \* *Persicaria* VIII. 3.  
 \* *Agrimonia* XI. 2.

## 3. TRIGYNIA.

Rumex. *Acetosa*. T. *Lapathum*. T. L'OSEILLE.  
 Scheuchzeria. L.  
 Triglochin. *funcago*. T.  
 Colchicum. T. LE COLCHIQUE.  
 Medeola. L.  
 Menispermum. T.  
 Saururus. Pl.

\* *Paris* VIII. 4.

## 4. TETRAGYNIA.

Petiveria. Pl.

## 5. HEXAGYNIA.

\* *Triglochin* VI. 3.

\* *Alisma* VI. 6.

## 6. POLYGYNIA.

*Alisma*. D. *Damaſonium*. T.

## VII.

## HEPTANDRIA.

## MONOGYNIA.

Trientalis. Rp.  
 Esculus. *Hippocastanum*. T. LE MARRONIER D'INDE.

## VIII.

## OCTANDRIA.

## I. MONOGYNIA.

Pavia. B.  
 Tropæolum. *Cardaminum*. T. LA CAPUCINE.  
 Acer. T. L'ERABLE.  
 Dodonæa. L.  
 Griflea. L.  
 Lawsonia. L.  
 Ruta. T. LA RUE.  
 Rhexia. Gr.  
 Oenothera. *Onagra*. T.  
 Epilobium. *Chamænerion*. T.  
 Erica. T. LA BRUYERE.  
 Daphne. *Thymalea*. T. LA LAUREOLE.  
 Struthia. Roy.  
 Passerina. L. LA PASSERINE.  
 Lachnæa. Roy.

Santalum. LE SANTAL.

Vaccinium. *Vitis idea*. T. *Oxycoccus*. T. L'AIRELLE.

Diospyros. *Guaiacana*. T. LE PLACMINIER.

\* *Monotropa*. X. 1.

2. DIGYNIA.

Moehringia. L.

Chrysofplenium. T.

Galenia. *Sherardia*. Pn.

\* *Gentiana* V. 2.

3. TRIGYNIA.

Persicaria. T. LA PERSICAIRE.

Bistorta. T. LA BISTORTE.

Polygonum. T. LA RENOUE'E.

Helxine. *Fagopyrum*. T. LE SARRASIN.

Paullinia. *Serjania*. Pl. *Cururu*. Pl.

Cardiospermum. *Corindum*. T.

Sapindus. T. LE SAVONIER.

4. TETRAGYNIA.

Paris. T. *Herba Paris*. T.

Adoxa. *Moschatellina*. T.

Elatine. *Alfinastrum*. T.

\* *Coryledon* X. 4.

5. POLYGYNIA.

Michelia. L.

I X.

ENNEANDRIA.

1. MONOXYNIA.

Laurus. T. *Persea*. T. *Cinnamomum*. Burm. *Camphora*. Gr. *Borbo-*  
*nia*. Pl. *Benzoin*. B. *Sassafras*. Officin. LE LAURIER.

2. TRIGYNIA.

Rheum. *Rhabarbarum*. T. LA RHUBARBE.

Spondias. *Mombin*. Pl. LE MOMBIN.

3. HEXAGYNIA.

Butomus. T.

## X.

## DECANDRIA.

## I. MONOGYNIA.

*Staminibus declinatis.*

Sophora. L. *Ervi* Sp. T.  
 Cercis. *Siliquastrum*. T. LE GAINIER.  
 Bauhinia. Pl.  
 Parkinsonia. Pl.  
 Cassia. T. *Senna*. T. LE CANEFICIER.  
 Poinciana. T. LA POINCILLADE.  
 Guaiacum. Pl. LE GAYAC.  
 Cynometra. L. *Cynomorium*. Burm.  
 Anacardium. *Acajou*. T. L'ANACARDE.  
 Dictamnus. *Fraxinella*. T. LA FRAXINELE.

*Staminibus erectis.*

Toluifera. Roy.  
 Monotropa. *Hypopitys*. D.  
 Zygophyllum. *Fabago*. T.  
 Adenantha. Roy.  
 Hamatoxylum. Gr. LE BRESSILLET.  
 Melia. *Azedarach*. T.  
 Tribulus. T.  
 Fagonia. T.  
 Jussievia. L.  
 Frankenia. *Franca*. M.  
 Clethra. Gr.  
 Pyrola. T. LA PIROLE.  
 Andromeda. *Chamadaphne*. Buxbaum. *Poliifolia*. Buxbaum. *Chama-*  
*rhododendros*. T.  
 Arbutus. T. *Uva ursi*. T. L'ARBOUSIER.  
 Ledum. Rp.  
 Melastoma. Burm. *Acinodendron*. Gr.  
 \* *Vaccinium* VIII. 1.  
 \* *Ruta* VIII. 1.  
 \* *Geranium* XVI. 2.

## 2. DIGYNIA.

Dianthus. *Caryophyllus*. T. L'OEILLET.  
 Saponaria. L. LA SAPONAIRE.  
 Scleranthus. *Knawel*. D. *Alchimilla* Sp. T.  
 Mitella. T.  
 Saxifraga. T. *Geum*. T. LA SAXIFRAGE.  
 Hydrangea. Gr.  
 Royena. L. *Staphylodendri* Sp. B.

## 3. TRIGYNIA.

Malpighia. Pl.  
 Bannisteria. L.  
 Triopteris. L.  
 Garidella. T.  
 Cherleria. Haller.  
 Drypis. M.  
 Cucubalus. T.  
 Silene. *Muscipula*. Rp. *Viscaria*. Rp. *Viscago*. D.  
 Alfine. T. LA MORGELINE.  
 Arenaria. Rp.

## 4. PENTAGYNIA.

Spargula. L.  
 Cerastium. D. *Myosotis*. T.  
 Agrostemma. L. *Lychnidis* Sp. C. B.  
 Coronaria. L. *Lychnidis* Sp. T. LA COQUELOURDE.  
 Lychnis. T.  
 Avernhoa. L.  
 Oxalis. *Oxys*. T. L'ALLELUIA.  
 Cotyledon. T.  
 Sedum. T. *Anacamperos*. T. LA JOUBAREE.  
 Hugonia. L.  
 Penthorum. Gr.  
 Coriaria. N.  
 \* *Adoxa* VIII. 4.

## 5. DECAGYNIA.

Phytolacca. T.  
 Nevrada. *Tribulastrum*. B. Juss.

## X I.

## D O D E C A N D R I A.

## I. M O N O G Y N I A.

Gethyllis. L.

Asarum. T. *Hypocistis*. T. LE CABARET.Rhizophora. *Mangles*. Pl. LE MANGLIER.Lythrum. *Salicaria*. T. LA SALICAIRE.\* *Cleome* XV. 2.

## 2. D I G Y N I A.

Agrimonia. T. *Agrimonoïdes*. T. L'AIGREMOINE.

## 3. P O L Y G Y N I A.

Sempervivum. Rp. *Sedi* Sp. T.

## X I I.

## I C O S A N D R I A.

## I. M O N O G Y N I A.

Cactus. *Melocactus*. T. *Cereus*. A. Juss. *Opuntia*. T. *Pereskia*. Pl.  
LE CIERGE.

Eugenia. M.

Pfidium. *Guaiava*. T. LE GUAIAVIER.

Punica. T. LE GRENADIER.

Garcinia. *Mangostans*. Garc. LE MANGOSTAN.

Myrtus. T. LE MIRTE.

Styrax. T. LE STORAX.

Amygdalus. T. *Persica*. T. L'AMANDIER.Prunus. T. *Armeniaca*. T. LE PRUNIER.

Cerasus. T. LE CERISIER.

Padus. Rp. *Laurocerasus*. T. LE LAURIER-CERISE.

## 2. D I G Y N I A.

Cratægus. T. L'ALISIER.

## 3. T R I G Y N I A.

Sorbus. T. LE SORBIER.

## 4. TETRAGYNIA.

Philadelphus. *Syringa*. T.

## 5. PENTAGYNIA.

Mespilus. T. LE NEFLIER.

Pyrus. T. *Malus*. T. *Cydonia*. T. LE POIRIER.

Spiræa. T.

Filipendula. T. *Ulmaria*. T. LA FILIPENDULE.

## 6. POLYGYNIA.

Rosa. T. LE ROSIER.

Rubus. T. LA RONCE.

Fragaria. T. LE FRAISIER.

Potentilla. *Quinquefolium*. T. *Pentaphylloides*. T. LA QUINTE-  
FEUILLE.

Tormentilla. T. LA TORMENTILLE.

Comarum. L. *Caryophyllata* Sp. T.Geum. *Caryophyllata*. T. LA BENOÎTE.

Dryas. L.

\* *Filipendula* XII, 5.

## XIII.

## POLYANDRIA.

## 1. MONOGYNIA.

*Stylis stigmatē depresso brevioribus.*

Sarracena. T. LA SARASINE.

Nymphæa. T. LE NENUFAR.

Argemone. T. L'ARGEMONE.

Papaver. T. LE PAVOT.

Chelidonium. T. *Glaucium*. T. LA CHELIDOINE.

Sanguinaria. D. LA SANGUINAIRE.

Podophyllum. *Anapodophyllum*. T.Actæa. *Christophoriana*. T.

Bocconia. Pl. LA BOCCONE.

Muntingia. Pl.

Stewartia. L.

Clusia. Pl.

Breynia. Pl.

Morifona. Pl.

Capparis. T. LE CAPRIER.

Crateva. *Tapia*. Pl.

Marcgravia. Pl.

*Stylis stigmatē longioribus.*

- Tilia. T. LE TILLEUL.  
 Thea. T. LE THE'.  
 Caryophyllus. *Caryophyllus aromaticus*. T. *Caryophyllodendron*. V.  
 Calophyllum. *Calaba*. Pl. *Kalophyllodendron*. V.  
 Mamea. *Mamei*. Pl.  
 Mefua. L.  
 Vateria. L.  
 Trewia. L.  
 Mentzelia. Pl.  
 Euphorbia. *Euphorbium*. I. *Euphorbio-Tithymalus*. Burm. *Tithymalus*. T. *Tithymaloides*. T. *Efula*. Riv. LE TITIMALE.  
 Chryfobalanus. *Icaco*. Pl. L'ICAQUIER.  
 Cistus. T. *Helianthemum*. T. LE CISTE.  
 Peganum. *Harmala*. T.  
 Plinia Pl.  
 Mimofa. T. *Acacia*. T. LA SENSITIVE.  
 Portulaca. T. LE POURPIER.  
 Anacampferos. *Telephiastrum*. D.  
 Corchorus. T.  
 Sauvagea. L.  
 Sloanea. *Sloana*. Pl.  
 Bixa. L. LE ROCQUIER.  
 Triumfetta. Pl.

## 2. DIGYNIA.

- Heliocarpos. L. *Montia*. H.  
 Pœonia. T. LA PIVOINE.  
 Calligonum. *Polygonoides*. T.  
 Ifopyrum. L.

## 3. TRIGYNIA.

- Refeda. T. *Luteola*. T. *Sesamoides*. T. LA GAUDE.  
 Delphinium. T. LE PIED D'ALOUETTE.  
 Aconitum. T. L'ACONIT.

## 4. TETRAGYNIA.

- Tetracera. L.  
 Tetragonia. *Tetragonocarpos*. Comm.  
 \* *Refeda* XIII. 3.  
 \* *Mefembryanthemum* XIII. 5.

## 5. PENTAGYNIA.

- Aizoon. *Ficoidea*. N.  
 Mefembryanthemum. D. *Ficoidea*. T. LE FICOIDE.  
 Aquilegia. T. L'ANCOLIE.  
 Nigella. T. LA NIELLE.  
 \* *Aconitum* XIII. 3.  
 \* *Pœonia* XIII. 2.

## 6. HEXAGYNIA.

Stratiotes. L. *Aloides*. B.

## 7. POLYGYNIA.

Dillenia. L.

Liriodendrum. *Tulipifera*. B. LE TULIFIER.

Magnolia. Pl.

Anona. *Guanabanus*. Pl. LE GUANABANE.

Hepatica. D.

Pulsatilla. T. *Anemone*. T. LA PULSATILLE.

Anemone. *Anemonoides*. D. LA SILVIE.

Clematis. *Clematitis*. T. LA CLEMATITE.

Thalictrum. T.

Adonis. D. L'ADONIS.

Ranunculus. L. *Chelidonium minus*. B. *Ficaria*. D. LA RENONCULE.

Caltha. *Populago*. T.

Helleborus. T. L'ELLEBORE.

\* *Nigella* XIII. 5.

\* *Mesembryanth*. XIII. 5.

\* *Sempervivum* XI. 3.

## XIV.

## DIDYNAMIA.

## I. GYMNOSPERMIA.

*Corolla labio superiore plano.*

Ajuga. *Bugula*. T. LA BUGLE.

Teucrium. T. *Polium*. T. *Chamadrys*. T. *Scordium*. B. *Chamapitys*. T.

*Marum*. B. LA GERMANDRE'E.

Trichostema. L.

Thymus. T. *Serpillum*. T. *Mastichina*. B. *Acinos*. B. LE THIM.

Satureia. T. *Thymbra*. T. LA SARRIETTE.

Clinopodium. L.

Origanum. T. *Majorana*. T. *Dictamnus*. T. L'ORIGAN.

Lavandula. T. *Stæchas*. T. LA LAVANDE.

Hyssopus. T. *Ruschiiana*. B. L'HISOPE.

Melissa. T. LA MELISSE.

Horminum. L.

Glechoma. *Chamaelema*. B. *Hedera terrestris*. Riv. LA TERRETTE.

Sideritis. T. LA CRAPAUDINE.

Nepeta. *Cataria*. T. LA CATAIRE.

Betonica. T. LA BETOINE.

Mentha. T. *Pulegium*. B. LA MENTE.

Ocimum. T. LE BASILIC.

*Corollæ labio superiore concavo.*

Dracocephalum. *Dracocephalon*, T. *Moldavica*. T. LA MOLDAVIQUE.  
 Melittis. *Melissophyllum*. Riv.  
 Cunila. *Marrubiastrum*. T.  
 Lamium. T.  
 Galeopsis. *Tetrahit*. D.  
 Stachys. T. *Galeopsis*. T.  
 Ballota. *Ballote*. T.  
 Marrubium. T. *Pseudo-Dictamnus*. T. LE MARRUBE.  
 Moluccella. *Molucca*. T. LA MOLUQUE.  
 Leonurus. T. *Cardiaca*. T. L'AGRIPAUME.  
 Orvala. *Papia*. M.  
 Phlomis. T.  
 Brunella. T. LA BRUNELLE.  
 Scutellaria. *Cassida*. T. LA TOQUE.  
 Prasium. L.

## 2. ANGIOSPERMIA.

*Corollis personatis.*

Antirrhinum. T. *Asarina*. T. *Linaria*. T. *Elatine*. Riv. *Cymbalaria*. Riv. LA LINAIRE.  
 Cymbaria. Amm.  
 Rhinanthus. *Elephas*. T. *Crista galli*. Riv.  
 Pedicularis. Riv. *Pedicularis Sp.* T. LA PEDICULAIRE.  
 Bartsia. L.  
 Euphrasia. T. *Odontites*. D. L'EUFRAISE.  
 Melampyrum. T.  
 Orobanche. T. L'OROBANCHE.  
 Lathræa. *Clandestina*. T. LA CLANDESTINE.  
 Phelypæa. T.  
 Squamaria. *Anblatum*. T.  
 Chelone. T.  
 Halleria. L.  
 Gesneria. *Gesnera*. Pl.  
 Dodartia. T.  
 Barleria. Pl.  
 Gerardia. Pl.  
 Clerodendrum. Burm.  
 Bontia. Pl.  
 Schwalbea. Gr.  
 Diodia. Gr.

*Corollis patentibus.*

- Craniolaria. L.  
 Martynia. H.  
 Scrophularia. T. LA SCROFULAIRE.  
 Sesamum. L. LE SESAME.  
 Digitalis. T. LA DIGITALE.  
 Bignonia. T. LA BIGNONE.  
 Ruellia. Pl.  
 Ovieda. *Valdia*. Pl.  
 Columnnea. Pl.  
 Bessleria. Pl.  
 Obularia. L.  
 Crescentia. *Cuiete*. Pl. LE CALEBASSIER.  
 Petrea. H.  
 Celsia. L.  
 Linnæa. Gr.  
 Lippia. H.  
 Limosella. *Plantaginella*. D.  
 Selago.  
 Browallia. L.  
 Erinus. *Ageratum*. T.  
 Buchnera. L.  
 Tozzia. M.  
 Lantana. *Camara*. Pl. *Morobatindum*. V. *Pseudo-viburnum*. Riv.  
 LE MOROBATIER.  
 Cornutia. *Agnanthus*. V. L'AGNANTE.  
 Vitex. T.  
 Æginetia. L.  
 Capraria. *Samoloides*. B.  
 Volckameria. *Duglassia*. H.  
 Lœselia. *Royenia*. H.  
 Hebenstretia. L.  
 Acanthus. T. L'ACANTE.

*Corollis polypetalis.*

- Melianthus. T. LE MELIANTE.

## X V.

## TETRADYNAMIA.

## I. SILICULOSA.

- Myagrurn. T. *Rapistris* Sp. T. *Alyssi* Sp. T.  
 Anastatica. L. *Thlaspi* Sp. T. ROSE DE JERICO.  
 Subularia. L. LA SUBULAIRE.  
 Lepidium. T. *Nasturium*. T. LE NASITOR.  
 Cochlearia. T.  
 Iberis. D. *Thlaspi* Sp. T. LA PASSERAGE.  
 Thlaspi. T.  
 Biscutella. *Thlaspidium*. T.  
 Clypeola. *Fonthlaspi*. T.  
 Alyssum. *Alysson*. T. *Alyssoides*. T.  
 Lunaria. T. LA LUNAIRE.  
 Draba. D. *Alyssi* Sp. T.  
 Vella. L. *Nasturtii* Sp. Cluf.

## 2. SILIQUOSA.

- Bunias. *Erucago*. T.  
 Cheiranthus. *Leucoium*. T. LE GIROFLIER.  
 Hesperis. T. LA JULIENE.  
 Raphanus. T. *Raphanistrum*. T. *Cakile*. T. LE RAIFORT.  
 Dentaria. T. LA DENTAIRE.  
 Cardamine. T. LA CARDAMINE.  
 Brassica. T. *Rapa*. T. *Napus*. T. LE CHOU.  
 Sinapis. *Sinapi*. T. LA MOUTARDE.  
 Arabis. L. *Leucoii* Sp. T.  
 Erysimum. T. LE VELAR.  
 Turritis. T.  
 Sisymbrium. T. *ErUCA*. T. *Radicula*. D. LE CRESSON.  
 Crambe. T. *Rapistrum*. T.  
 Isatis. T. LE PASTEL.  
 Cleome. *Sinapistrum*. T.

## X V I.

## MONADELPHIA.

## I. PENTANDRIA.

- Hermannia. T.  
 Waltheria. L. *Monospermalibaa*. I.  
 Melochia. D.

## 2. DECANDRIA.

Geranium. T. LE BEC DE GRUE.

\* *Tamarix* V. 3.

## 3. POLYANDRIA.

Sida. *Altheades*. Magnol. *Malvinda*. D. *Abutilon*. T.

Urena. D.

Malva. L. LA MAUVE.

Lavatera. T.

Gossypium. *Xylon*. T. LE COTTON.Alcea. *Malva*. T. L'ALCÉE.

Althæa. T. LA GUIMAUVE.

Hibiscus. *Ketmia*. T.

Trionum. L.

Malope. *Malacoides*. T.

Camellia. L.

## XVII.

## DIADELPHIA.

## 1. HEXANDRIA.

Fumaria. T. *Capnoides*. T. *Capnorchis*. B. *Cysticapnos*. B. *Corydalis*. D. *Pseudofumaria*. Riv. Split. Rp. LA FUMETERRE.

## 2. OCTANDRIA.

Polygala. T. *Chamabuxus*. T. LE POLIGALA.

Heisteria. L.

## 3. DECANDRIA.

*Antheris omnibus connexis.*Erythrina. *Corallo dendron*. T.

Amorpha. L.

Spartium. *Genista*. T.Genista. *Genistella*. T. LE GENEST.

Galega. T.

Lupinus. T. LE LUPIN.

Borbonia. L.

Crotalaria. D. LA CROTALAIRE.

Ononis. *Anonis*. T. L'ARRESTE-BOEUF.

Achyronia. Roy.

Securidaca.

*Leguminibus regularibus.*

- Cytisus. T. LE CITISE.  
 Anagyris. T. LE BOIS PUANT.  
 Ulex. *Genista-Spartium*. T. LE JONMARIN.  
 Robinia. *Pseudo-Acacia*. T.  
 Phaseolus. T. L'HARICOT.  
 Dolichos. L.  
 Clitoria. *Ternatea*. T.  
 Pisum. T. Ochrus. T. LE POIS.  
 Lathyrus. T. *Clymenum*. T. *Aphaca*. T. *Nissolia*. T. LA GESSE.  
 Vicia. T. *Faba*. T. LA VESSE.  
 Orobus. T. L'OROBÉ.  
 Lotus. T. LE LOTIER.  
 Dorycnium. T.  
 Anthyllis. *Vulneraria*. T. LA VULNÉRAIRE.  
 Trifolium. T. *Trifoliastrum*. M. *Triphyloides*. Pn. *Lupulinum*. Riv.  
     *Lagopus*. Riv. *Melilotus*. T. LE TRE'FLE.  
 Ervum. T. L'ERS.  
 Cicer. T. *Lens*. T. LA LENTILLE.  
 Psoralea. Roy.

*Leguminibus propria structure.*

- Astragalus. T. L'ASTRAGALE.  
 Biserrula. *Pelecinus*. T.  
 Tragacantha. T. LA TRAGACANTE.  
 Glycine. *Apios*. B.  
 Phaca. *Astragaloides*. T.  
 Colutea. T. LE BAGUENAUDIER.  
 Arachis. *Arachidna*. Pl.  
 Trigonella. *Fæni-Graci* Sp. T.  
 Medicago. T. *Medica*. T. *Falcata*. Riv. *Cochleata*. Riv. *Fœnum-Gracum*. T. LA LUSERNE.  
 Glycyrrhiza. T. LA RÉGLISSE.  
 Hedysarum. T. *Onobrychis*. T. LE SAIN-FOIN.  
 Æschynomene. L.  
 Hippocrepis. *Ferrum equinum*. T. LE FER DE CHEVAL.  
 Scorpiurus. *Scorpioides*. T. LA CHENILLE.  
 Ornithopus. *Ornithopodium*. T.  
 Coronilla. T. *Emerus*. T. *Securidaca*. T. LA CORONILE.  
 Dalea. L.

\* *Bauhinia* X. I.

## XVIII.

## POLYADELPHIA.

## 1. PENTANDRIA.

Theobroma. Cacao. T. Guazuma. Pl. LE CACOIER.

## 2. ICOSANDRIA.

Citrus. Citreum. T. Aurantium. T. Limon. T. LE CITRONIER.

## 3. POLYANDRIA.

Hypericum. T. Ascyron. T. Androsamum. T. LE MILLEPERTUIS.  
Ascyrum. Hypericoides. Pl.

## XIX.

## SYNGENESIA.

## 1. POLYGAMIA ÆQUALIS.

*Corollis planipetalis.*

Prenanthes. V.

Lactuca. V. LA LAITUE.

Chondrilla. T. V. LA CONDRILE.

Hieracium. V. Pilosella. V. LA PILOSELLE.

Crepis. Hieracioides. V. LA FUSEL'E.

Andryala. Eriophorus. V.

Hypochoëris. V. Achyrophorus. V.

Picris. Helminthotheca. V.

Hyoseris. Taraxacnastrum. V. Leontodontoides. M. Taraxaconi-  
des. V.

Leontodon. Dens leonis. V. LE PISSENLIT.

Scorzonera. V. Scorzoneroïdes. V. LA SCORSONERE.

Tragopogon. V. Tragopogonoides. V. LA BARBOUQUINE.

Scolymus. T. V. L'ÉPINE-JAUNE.

Sonchus. V. Crepis. V. LE LAITRON.

Lapsana. Lampsana. V. Hedyinois. T. Rhagadioloides. V. Rhagadis-  
lus. T. V. Zacintha. T. V. LA LAMPSANE.

Cichorium. T. V. LA CHICORE'E.

Catananche. Catanance. T. LA CUPIDONE.

Elephantopus. V. L'ÉLEPHANTOPH.

*Corollis radiatis.*

*Atractylis. Crocodilodes. V.*  
*Gerbera. L.*

*Corollis tubipetalis.*

*Gundelia. Hacub. V.*  
*Echinops. Echinopus. T. V. L'ÉCHINOPE.*  
*Arctium. Lappa. T. V. LA BARDANE.*  
*Serratula. D. LA SARRETTE.*  
*Onopordum. Onopordon. V.*  
*Carduus. T. V. Cirsium. T. V. Polyacantha. V. Eriocephalus. V. Sily-*  
*bum. V. LE CHARDON.*  
*Cynara. Cinara. T. L'ARTICHAUT.*  
*Carthamus. T. V. Carthamoides. V. Atractylis. V. LE CARTAME.*  
*Carlina. T. V. Carlinoides. V. LA CARLINE.*  
*Stæhelina. L.*  
*Stoebe. L.*  
*Santolina. T. V. LA SANTOLINE.*  
*Chrysocoma. L. Chrysocome. D. Coma aurea. B. Conyza. V.*  
*Ageratum. L. Conyza Sp. T. Carelia. Pn.*  
*Eupatorium. T. V. L'ÉUPATOIRE.*  
*Tanacetum. T. V. Balsamita. V. LA TANESIE.*  
*Tarhonanthus. L. LA TARCONANTE.*  
*Kleinia. Cacalanthemum. D. Porophyllum. V. LA POINTILLE'E.*  
*Bidens. T. D. Ceratocephalus. V.*

## 2. POLYGAMIA SUPERFLUA.

*Floribus tubipetalis.*

*Xeranthemum. T. V.*  
*Gnaphalium. V. Elichrysum. T. Helichrysum. V. Filago. V. T. He-*  
*lichrysoides. V. L'IMMORTELLE.*  
*Artemisia. T. V. Abrotanum. T. Absinthium. T. V. L'ABSINTE.*  
*Conyza. L. LA CONISE.*  
*Baccharis. L. LA BACCHANTE.*  
 \* *Cotula XIX. 2.*  
 \* *Chrysanthemum XIX. 2.*  
 \* *Tussilago XIX. 2.*  
 \* *Senecio XIX. 2.*

*Floribus radiatis.*

- Erigeron. *Conyzoides*. D. *Conyzella*. D.  
 Tussilago. T. V. *Cacalia*. T. V. *Petasites*. T. V. LE PAS-D'ANE.  
 Doronicum. T. V. LE DORONIC.  
 Solidago. V. *Virga aurea*. T. *Jacobaa*. T. V. B. *Jacoboides*. V. *Doria*. D. LA VERGE DORÉE.  
 Senecio. T. V. *Jacobaa* Sp. T. LE SENEÇON.  
 Aster. T. *Helenium*. V. *Asteropterus*. V. L'ASTRE.  
 Chrysanthemum. T. *Bellidoides*. V. *Leucanthemum*. T. LA MARGUERITE.  
 Matricaria. T. LA MATRICAIRE.  
 Bupthalmum. T. *Asteriscus*. T. V. *Astéroides*. T. L'ŒIL DE BOEUF.  
 Anacyclus. L.  
 Cotula. V. *Ananthocyclus*. V. LA COTULE.  
 Anthemis. *Chamamelum*. T. V. LA CAMOMILLE.  
 Achillea. V. *Millefolium*. T. *Ptarmica*. T. LA MILLE-FEUILLE.  
 Bellis. T. V. *Bellis-Leucanthemum*. M. LA PAQUERETTE.  
 Helenia. *Heleniastrum*. V. L'HELENIASTRE.  
 Tridax. L.  
 Sigesbeckia. L.  
 Verbena. *Eupatoriophalacron*. V. *Ceratocephaloïdes*. V. LA VERVEINE.  
 Tetragonotheca. D.  
 Tagetes. T. V. LA TAGETE.  
 \* *Oihonna* XIX. 4.

## 3. POLYGAMIA FRUSTRANA.

- Helianthus. *Corona solis*. T. V. LE SOLEIL.  
 Rudbeckia. *Obeliscotheca*. V. L'OBELISQUAIRE.  
 Coreopsis. L.  
 Centaurea. *Centaureum majus*. T. *facea*. T. *Cyanus*. T. V. *Cyanoïdes*. Pn. *Amberboi*. V. *Calcitrapa*. V. *Calcitrapoides*. V. *Crocodylium*. V. *Rhaponticum*. V. *Rhaponticoïdes*. V. LA JACEE.  
 Cnicus. T. V. *Acarna*. V.

## 4. POLYGAMIA NECESSARIA.

- Calendula. *Caliba*. T. V. *Dimorphotheca*. V. *Cardispermum*. Tr. LE  
 SOÛCI.  
 Arctotis. *Arctotheca*. V. *Anemonospermos*. B. L'OURSE.  
 Osteospermum. *Chrysanthemoides*. T. *Chrysanthemoides* Osteosper-  
 mon. B. *Monilifera*. V. LE PORTE-COLLIER.  
 Chryfogonum. L.  
 Melampodium. L.  
 Silphium. L. *Asteriscus*. D.  
 Othonna. *Jacobæastrum*. V.  
 Milleria. H.  
 Eriocephalus. D. L'ERIOCEPHALE.  
 Micropus. *Gnaphalodes*. T.  
 Sphæranthus. V. LA BOULETTE.

## 5. MONOGAMIA.

- Corymbium. Gr.  
 Jafione. L.  
 Lobelia. Pl. *Rapuntium*. T. *Dortmanna*. Rudb. LA CARDINALE.  
 Viola. T. LA VIOLETTE.  
 Impatiens. *Balsamina*. T. LA BALSAMINE.  
 \* *Echinops* XIX. I.

## X X.

## G Y N A N D R I A.

## 1. D I A N D R I A.

- Orchis. L. *Limodorum*. T.  
 Satyrium. L.  
 Serapias. *Helleborine*. T. L'ELLEBORINE.  
 Herminium. *Monorchis*. M.  
 Neottia. *Corallorhiza*. Rp. *Nidus avis*. T. LE NID D'OISEAU.  
 Ophrys. *Ophris*. T. LA DOUBLE FEUILLE.  
 Limodorum. Roy. Gr.  
 Cypripedium. *Calceolus*. T. LE SABOT.  
 Epidendrum. *Vanilla*. Pl. LA VANILLE.

## 2. T R I A N D R I A.

- Sisyrrinchium. *Bermudiana*. T. LA BERMUDIENE.

## 3. TETRANDRIA.

Nepenthes. L.

## 4. PENTANDRIA.

Passiflora. *Granadilla*. T. *Murucua*. T. LA GRENADILLE.

## 5. HEXANDRIA.

Aristolochia. T. L'ARISTOLOCHE.

Pistia. *Kodda-pail*. Pl.\* *Cleome* XV. 2.

## 6. DECANDRIA.

Helicteres. *Ifora*. Pl.

## 7. POLYANDRIA.

Grewia. L.

Calla. *Prouvenzalia*. Pet.Arum. T. *Arisarum*. T. *Dracunculus*. T. LA SERPENTAIRES.

Dracontium. L.

## X X I.

## M O N O E C I A.

## I. MONANDRIA.

Zannichellia. *Algoides*. V. L'ALGUETTE.

Cynomorium. M.

## 2. TRIANDRIA.

Zea. *Mays*. T.Coix. *Lacryma Job*. T.Carex. *Cyperoides*. T. *Scirpoides*. MONT. LA LECHE.

Sparganium. T. LA PLATANAIRES.

Typha. T. LA MASSE.

Phyllanthus. L.

Tragia. Pl.

\* *Amaranthus* XXI. 4.

## 3. TETRANDRIA.

Urtica. T. *Ceratoides*. T. L'ORTIE.  
 Buxus. T. LE BUIS.  
 Alnus. T. L'AUNE.  
 Betula. T. LE BOULEAU.  
 Morus. T. LE MEURIER.

## 4. PENTANDRIA.

Xanthium. T.  
 Ambrosia. T. L'AMBROSIE.  
 Parthenium. *Partheniastrum*. N. *Hysterophorus*. V. *Tarchoanthus*. V.  
 L'UTERIFÈRE.  
 Amaranthus. *Blitum*. T. L'AMARANTE.  
 Andrachne. *Telephioides*. T.

## 5. HEXANDRIA.

Zizania. Gr.  
 \* *Rumex* VI. 3.

## 6. POLYANDRIA.

Theligonum. *Cynocrambe*. T.  
 Acalypha. Roy.  
 Croton. *Ricinoides*. T. LE MEDICINIER.  
 Jatropha. *Manihot*. T. LE MANIHOT.  
 Poterium. *Pimpinella*. T. LA PIMPRENELLE.  
 Sagittaria. *Sagitta*. D. LA SAGETTE.  
 Myriophyllum. V. LE VOLANT D'EAU.  
 Ceratophyllum. *Hydroceratophyllum*. V.  
 Quercus. T. *Ilex*. T. *Suber*. T. LE CHESNE.  
 Juglans. *Nux*. T. LE NOYER.  
 Fagus. T. *Castanea*. T. LE CHATEIGNIER.  
 Corylus. T. LE NOISETTIER.  
 Carpinus. T. *Ostrya*. M. LE CHARME.  
 Platanus. T. LE PLATANE.  
 Liquidambar. Clayt. LE LIQUIDAMBAR.  
 \* *Mercurialis* XXII. 8.

## 7. MONADELPHIA.

Pinus. T. LE PIN.  
 Abies. T. *Larix*. T. LE SAPIN.  
 Cupressus. T. LE CIPRE'S.  
 Thuya. T.

## 8. POLYADELPHIA.

Ricinus. T. LE RICIN.

## 9. SYNGENESIA.

Trichosanthes. *Anguina*. M.

Momordica. T. *Luffa*. T. *Elaterium*. B.

Cucumis. T. *Melo*. T. LE CONCOMBRE.

Cucurbita. T. *Pepo*. T. *Melopepo*. T. *Anguria*. T. LA CALEBASSE.

Sicyos. *Sicyoides*. T.

Bryonia. T. LA COLEUVRE'É.

Fevillea. L. *Nhandiroba*. Pl.

## X X I I.

## D I O E C I A.

## 1. MONANDRIA.

Najas. *Fluvialis*. V. M. LA NAÏADE.

## 2. DIANDRIA.

Vallisneria. M. *Vallisneroides*. M.

Salix. T. LE SAULE.

## 3. TRIANDRIA.

Osyris. *Casia*. T.

\* *Carex* XXI. 2.

## 4. TETRANDRIA.

Hippophaë. *Rhamnoides*. T.

Viscum. T. LE GUI.

Myrica. *Gale*. T. LE PIMENT ROYAL.

\* *Rhamnus* V. 1.

\* *Morus* XXI. 3.

\* *Urtica* XXI. 3.

## 5. PENTANDRIA.

Pifonia. Pl. LA RONCINE.

Pistacia. T. *Terebinthus*. T. LE PISTACHIER.

Ceratonia. *Siliqua*. T. LE CAROUBIER.

Spinacia. T. L'EPINARS.

Cannabis. T. *Cannabina*. T. LE CHANVRE.

Humulus. *Lupulus*. T. LE HOUBLON.

Zanonia. L.

\* *Salix* XXII. 2.

\* *Rhus* V. 3.

## 6. HEXANDRIA.

Smilax. T. LA SARZEPAREILLE.

Tamus. *Tamus*. T.Rajania. *Jan-Raja*. Pl.

Dioscorea. Pl.

Gleditsia. Clayt. *Casalpinoïdes Horti Cliffortiani*. LE FEVIERS\* *Rumex* VI. 3.

## 7. OCTANDRIA.

Populus. T. LE PEUPLIER.

\* *Laurus* IX. 1.

## 8. ENNEANDRIA.

Mercurialis. T. LA MERCURIALE.

Hydrocharis. *Morsus rana*. T. *Micro-Leuco-Nymphaea*. B.

## 9. DECANDRIA.

Nyssa. Gr.

Carica. *Papaya*. T. LE PAPAÏER.

Kiggelaria. L.

\* *Croton* XXI. 6.\* *Cucubalus* X. 3.\* *Cannabis* XXII. 4.

## 10. ICOSANDRIA.

Aruncus. *Barba capra*. T.

## 11. POLYANDRIA.

Cliffortia. L.

## 12. MONADELPHIA.

Juniperus. T. *Cedrus*. T. LE GENEVRIER.

Taxus. T. L'IF.

Ephedra. T.

## 13. SYNGENESIA.

Ruscus. T. LE FRAGON.

\* *Bryonia* XXI. 9.

## 14. GYNANDRIA.

Clusia. B.

## X X I I I.

## P O L Y G A M I A.

## I. M O N O E C I A.

- Musa. Pl. LE BANANIER.  
 Veratrum. T.  
 Celtis. T. LE MICOCOULIER.  
 Holcus. L. *Sorgum*. M.  
 Ægilops. L.  
 Cenchrus. L. *Panicastrella*. M.  
 Valantia. T. M. *Cruciata*. T. LA CROISETTE.  
 Parietaria. T. LA PARIETAIRE.  
 Atriplex. T. L'ARROCHE.  
 Dalechampia. Pl. *Convolvulo-Tithymalus*. B. *Lupuli* sp. Pl.  
 \* *Poterium* XXI. 6.  
 \* *Euphorbia* XIII. 1.  
 \* *Acer* VIII. 1.

## 2. D I O E C I A.

- Anthospermum. *Tournefortia*. Pn.  
 Fraxinus. T. LE FRESNE.  
 Rhodiola. L. *Rhodia* Offic. L'ORPIN-ROSE.  
 \* *Rhamnus* V. 1.  
 \* *Rhus* V. 3.

## 3. T R I O E C I A.

- Empetrum. T. LA CAMARIGNE.

## X X I V.

## C R Y P T O G A M I A.

## I. P L A N T Æ.

- Ficus. T. *Caprificus*. Pn. LE FIGUIER.

## 2. F I L I C E S.

- Equisetum. T. LA PRESLE.  
 Osmunda. T. L'OSMONDE.  
 Ophioglossum. T. L'OPHIOGLOSE.  
 Pteris. L.  
 Lonchitis. L. LA LONKITE.  
 Adiantum. T. LE CAPILLAIRE.  
 Asplenium. *Lingua Cervina*. T. *Trichomanes*. T. LE SCOLOPENDRE.  
 Hemionitis. L. L'EMIONITE.  
 Polypodium. T. LE POLYPODE.  
 Acrosticum. *Ruta muraria*. T. LA SAUVEVIE.  
 Trichomanes. L.

## 3. MUSCI.

Polytrichum. D. LA PERCEMOUSSE.  
 Bryum. D.  
 Hypnum. D.  
 Sphagnum. D.  
 Mnium. D.  
 Fontinalis. D.  
 Porella. D.  
 Lycopodium. D. Selago. D. Selaginoides. D. Lycopodioides. D.

## 4. ALGÆ.

Marchantia. M. Lunularia. M.  
 Jugermannia. M. Lichen. D. Lichenastrum. D. Muscoides. M.  
 Anthoceros. M.  
 Riccia. M.  
 Lichen. M. T. Lichenoides. D.  
 Blasia. M.  
 Lemna. Lenticula. D. LA LENTILLE D'EAU.  
 Marfilea. Salvinia. M. Pilularia. V. LA PILULAIRE.  
 Chara. V. Hippuris. D. LE CHARA.  
 Fucus. T. LE VAREC.  
 Ulva. D.  
 Conferva. D.

## 5. FUNGI.

Agaricus. D. Amanita. D. L'AGARIC.  
 Boletus. D. Suillus. M. Polyporus. M.  
 Hydnum. Erinaceus. D. M.  
 Phallus. M. Boletus. M. LA MORILLE.  
 Elvela. Fungoidaster. M. Fungoides. M. Fungoidis Sp. V.  
 Clavaria. V. Fungoides. D.  
 Clathrus. M.  
 Peziza. D. Cyathoides. M.  
 Lycoperdon. T. Lycoperdoides. M. Lycoperdastrum. M. Bovista. D.  
 Geaster. M. Carpobolus. M.  
 Byffus. M. Aspergillus. M. Botrytis. M.  
 Mucor. M. Mucilago. M. Lycogala. M.

## 6. LITHOPHYTA.

Lithoxylum. Keratophyton. B. Titanokeratophyton. B. LE LITHO-  
 PHYTON.  
 Isis. Corallum. T. LE CORAIL.  
 Spongia. T. Badiaga. Buxbaum. L'ÉPONGE.  
 Millepora. Eschara. T.  
 Madrepora. T. LA MADREPORE.  
 Cellepora. L.  
 Sertularia. Corallina. T. Acetabulum. T. Opuntioides. B. LA CO-  
 RALLINE.

# OBSERVATIONES

## I N

# REGNUM VEGETABILE.

1. **O**Mnem Plantam Fructificatione gaudere, docet in majoribus nuda autopsia; in minoribus, Filicibus, Muscis, Algis & Fungis oculus armatus, ut testantur *Michellii*, aliorumque observationes; nec ullam unquam Plantarum speciem Fructificatione carere posse, patet consideranti analogiam, usum, finem, structuram, creationem harum. Reliquæ autem Plantarum partes in multis deficiunt, ut Radix, Caulis, Folia, Fulcra; & tamen Vegetabilia sunt, uti Viscus, Lemna, Cuscuta, Tulipa.

2. Fundamentum Botanices consistit in Plantarum Divisione Systematica, & Denominatione Generica & Specifica.

3. Paucissimi sunt Botanici, quibus nitor & certitudo Scientiæ debetur; folis nempe Systematicis, quorum exempla sequendo debemus continuare, excolere, ac perficere Divisionem Plantarum Systematicam (2).

4. Systematica Divisio Plantarum (2), pro basi assumere debet partem harum primariam, ergo Fructificationem (1), quam unicum & absolutum esse Botanices fundamentum confirmat Natura. Hinc recepta fuit à summis Systematicis, Botanices Fulcris & Conditoribus, *Casalpino*, *Morisono*, *Hermanno*, *Boerhaavio*, *Rayo*, *Rivino*, *Knautiis*, *Ruppio*, *Tournefortio*, *Plumiero*, *Dillenio*, *Michelio*, *Magnolio*, *Vaillantio*, *Scheuchzero*, *Royeno*, *Gronovio*, *Burmanno*, *Hallero*, *Jussieviis*.

5. FRUCTIFICATIONIS Partes Universales duæ, Flos & Fructus. Particulares verò septem sunt, cum suis speciebus:

### I. FLOS.

1. Calix. Spec. 6. Perianthium, Involucrum, Amentum, Spatha, Gluma, Calyptra.

2. Corolla. Spec. 2. Petalum, Nectarium.

3. Stamina. Part. 2. Filamentum, Anthera.

4. Pistilla. Part. 3. Germen, Stylus, Stigma.

### II. FRUCTUS.

5. Pericarpium. Sp. 9. Capsula, Conceptaculum, Siliqua, Legumen, Nux, Drupa, Pomum, Bacca, Strobilus.

6. Semina. Part. 2. Seminulum, Corona.

7. Receptaculum. Sp. 3. Floris, Fructus, Fructificationis.

6. Essentia *Staminis* consistit in Anthera, *Pistilli* in Stigmate, ergo *Floris* in Stamine & Pistillo; *Fructus* in Semine, ergo *Fructificationis* in Flore & Fructu, *Planta* in fructificatione; Hinc Anthera, Stigma, Semen partes essentielles Fructificationis, imo totius *Planta*.

7. Cum omnis Planta gaudeat Fructificatione (1), cum Flos Semen omne antecedar; cum Floris essentia in Anthera & Stigmate (6) consistat, patet à priori (1, 7) robur Systematis Sexualis.

8. Antheras & Stigmata (7) constituere Sexum Plantarum, à Palmi-

colis, *Millingtono*, *Grevio*, *Rayo*, *Camerario*, *Geoffroy*, *Morlando*, *Vaillantio*, *Blavio*, *Jussievio*, *Bradleyo*, *Royeno*, *Logano*, &c. detectam, descriptum & pro infalli bili assumtum: nec ullum, apertis oculis considerantem cujuscunque plantæ Flores, latere potest, licet hîc ob angustiam loci explicari nequeat.

9. *Antheræ* (5) sunt organa genitalia MASCULA, quæ cum Farinam suam generalem *Stigmati* (5) genitali FEMINEO, inspergunt, fit *Fœcundatio*; quam probant *Observationes*, *Experimenta*, *Analogia*, *Anatomia*, *Antecedentia*, *Consequentia*, *Ufus*.

10. Flores itaque (9) qui *Antheras* (9) habent, *Masculi*; qui *Stigmata* (9), *Feminei*; qui utraque simul, *Hermaphroditii* dicuntur.

11. Planta, quæ *Floribus Masculis* (10) gaudet, *Mas*; quæ *Femineis* (10) *Femina*; quæ utrifque, *Androgyna*; quæ *Hermaphroditis*, *Hermaphrodita*; quæque *Hermaphroditis*, & simul aut *Masculis* aut *Femineis*, *Hybrida* dicitur.

12. Nullum *Systema Plantarum Naturale*, licet unum vel alterum propius accedat, adhucdum constructum est; nec ego heic *Systema quoddam Naturale* contendo (*Fragmenta ejus in Classibus plantarum dedi*); neque *Naturale* construi poterit antequam omnia, ad nostrum *Systema* pertinentia, notissima sint. Interim tamen *Systemata artificialia*, defectu *Naturalis*, omnino necessaria sunt.

13. Nulla *Methodus Botanica*, à *Fructificatione Systematicè* desumpta, adhuc constructa est, quæ non maximam præbuit utilitatem; nec nocuit ulla unquam, nisi quatenus ex assumtis principiis genera naturalia contra naturam dilaberaverit; quod Nos scientes volentesve non commisimus.

14. Genus omne est naturale, in ipso primordio tale creatum: hinc pro lubitu & secundum cujuscunque theoriam non proterve discindendum, aut conglutinandum.

15. Nomina Generica male constructa, quæque confusionem pariunt, *Synonymis Veterum melioribus* (paucis novis à me confectis) insignivimus. Multa tamen adhuc minus congrua restant.

16. Nominum receptissimorum permutationem, maximam parere difficultatem, exercitatis diu in arte Viris, in confesso est: hinc non mutari deberent, si multitudo errantium errori pareret patrocinium. Neque auctor sum, ut ad mentem meam, seniores Botanici mutant nomina. Veniet tandem serus dies, quo nova & nostris accuratior Gens, per ordinem successionis ætatum, surgat, quam spondeo meam considerationem fore theoriam, nominaque illa sæpius absurda, præcipue speciosa expuncturam, de quibus in *Critica Botanica* plura dixi.

17. *Methodum* meam difficultatem parere nimiam, hariolor *Botanicos* jam dicere, in examinandis partibus Floris minimis, vix nudis oculis conspicuis. Respondeo, quod si *Microscopium*, instrumentum maxime necessarium, quivis Curiosus secum habeat, quid aliud opus? Ego tamen examinavi hos omnes *Plantarum Flores* nudo oculo, absque omni *Microscopiorum* usu. Ultima tamen *Classis* videtur à *Creatore* veluti exclusa à theoria *Staminum*, adeoque secundum numerum non descripti. Negat enim *Natura* conjunctionem harum secundum *Stamina*; vide sis *Michelii* opera.

18. Ne ordines nimis longi, adeoque difficiliores evaderent, eos subdivisionibus auxiliaribus à *Fructificatione* dispescui. Inter hos notabilis maxime est *Pentandria Monogynia*, ubi plantæ *Gymmodisperma* seu *Umbellate* recensentur, quas secundum *methodum* à *Petro Artedio* in *Umbelliferis* excogitatam disposui. *Fundamentum distinguendi* desumpsit

OBSERVATIONES IN R. VEGETABILE. 61

ab involucro Umbellæ, Umbellasque omnes in tres ordines dispescuit: Primus continet plantas Umbellatas, quæ involucro omni carent. Secundus, quæ involucro ad Umbellas tantum particulares gaudent. Tertius, quæ involucro ad Umbellas universales & particulares instruuntur; quæ Methodus in hac familia reliquis palmam præripit.

19. *Vires Vegetabilium* à Botanico, qua tali, dijudicantur secundum theoriam Artis & Sensuum; hinc, qui utriusque signa intelligit, ille verè fecit vires plantarum.

Quæcunque plantæ Classe Naturali, adhuc magis Ordine Naturali, sed maxime Genere Naturali conveniunt, etiam viribus ad invicem propius accedunt. ex. gr.

TRIANDRIA *Digynia*, seu *Gramina*, folia armentis & jumentis lata pascuæ; semina minora avibus, majora hominibus vulgatissima sunt esculenta.

TETRANDRIA *Monogynia*, seu *Stellata* Ray. Adstringentes sunt, diureticæ vulgo dicuntur.

PENTANDRIA *Monogynia*, seu *Asperifolia* Ray. Adstringentes, glutinosæ & vulnerariæ sunt.

*Monopetala Baccifera*, maximam partem venenata sunt.

*Digynia* seu *Umbellata* T. in ficcis locis aromatica, calefacientes, resolventes & carminativa: in humidis autem venenatae sunt; Radice & Seminibus valent.

ICOSANDRIA *Baccifera*, *Drupifera* vel *Pomifera*; omnis hic fructus cum oblectamento edatur.

POLYANDRIA autem omnis probe distinguenda, quippe sæpius venenata.

DIDYNAMIA *Gymnosperma* odorata, cephalica & resolvens est: Folia virtute pollent.

TETRADYNAMIA omnis antiscorbutica & diuretica est: exsiccatione sæpius amittit vires.

MONADELPHIA mucilaginosæ & emolliens.

DIADELPHIA folia Pecoribus; semina Quadrupedibus (non Feris) esculenta sunt, & flatulenta.

SYNGENESIA amaras continet & stomachicas.

GYNANDRIA comprehendit aphrodisiacas.

CRYPTOGAMIA vegetabilia sæpe suspecta includit.

Sensus externi sunt examinatores Diæterici omnis cibi ingerendi, quibus bona à malis distinguuntur, à Creatore omni animali pro diversitate naturæ, diversi concessi.

SAPIDA: *Dulcia* nutriunt; *Pinguia* emolliunt; *Salsa* stimulant; *Acida* refrigerant; *Austera* adstringunt; *Amara* sunt alcalina; *Acrida* corrosiva; *Nauseosa* gustu venenata.

ODORATA: *Suavia* salutaria, *Suavissima* cardiaca, *Aromatica* resolventia, *Hircina* aphrodisiaca, *Ingrata* suspecta, *Nauseosa* odoratu venenata.

COLOR *ruber* ubicunque acidum indicat, *luridus* & aspectus totius plantæ *tristis* suspectas reddit plantas.

20. *Ranunculi* nota essentialis consistit in petalis ad ungues interioribus excavatis pro melle; reliquæ partes Fructificationis omnes ludunt, idque patet consideranti.

# REGNUM ANIMALE

## *Cujus VI. Classēs.*

- I. QUADRUPEDIA. LES QUADRUPÈDES.  
*Corpus pilosum. Pedes quatuor. Femina viviparæ,  
lactiferæ.*
- II. AVES. LES OISEAUX.  
*Corpus plumosum. Pedes duo; Ala duæ. Rostrum os-  
seum. Femina oviparæ.*
- III. AMPHIBIA. LES AMPHIBIES.  
*Corpus nudum vel squamosum. Dentes molares nulli;  
reliqui acuti. Pinna nullæ radiatæ.*
- IV. PISCES. LES POISSONS.  
*Corpus nudum vel squamosum. Pedes nulli. Pinna  
semper.*
- V. INSECTA. LES INSECTES.  
*Corpus ossibus cutis loco tectum. Caput Antennis  
instructum.*
- VI. VERMÉS. LES VERS.  
*Corporis musculi ab una parte basi cuidam solidæ affixi.*

## CLASSIS I.

## QUADRUPEDIA.

## Ordo I.

ANTROPOMORPHA. *Dentes* primores utrinque quatuor, aut nulli.

1. HOMO. *Nosce te ipsum.*

*Homo* variat: Europæus albus.

L'HOMME.

Americanus rubescens.

Afiaticus fuscus.

Africanus niger.

2. SIMIA. *Os dentatum. Pedes pentadactyli scandentes, cum pollice.*

*Mammæ pectorales.*

*Simia* mammis quaternis, capite ad aures crinito. LE SINGE.

Animal cynocephalum, tardigradum dictum, Simii species. *Seb.* I. p.

55. t. 35. f. 1. 2.

Simiarum species descriptæ non sunt, nec earum differentia veræ detectæ. E. gr. *Papio*, *Saiyrus*, *Cercopithecus*, *Cynocephalus*.

3. BRADYPUS. *Os dentatum. Pedes scandentes absque pollice.*

*Mammæ II. pectorales.*

*Bradypus* manibus tridactylis, cauda brevi.

At f. Ignavus gracilis americanus. *Seb.* I. p. 53. t. 33. f. 2.

*Bradypus* manibus didactylis, cauda nulla.

Tardigradus ceylanicus. *Seb.* I. p. 54. t. 34. f. 1. 4.

4. MYRMECOPHAGA. *Os edentulum. Pedes incedentes.*

*Mammæ VIII. abdominales: ventrales 6. pectorales 2.*

*Myrmecophaga* manibus tridactylis, plantis pentadactylis.

Tamandua-guacu Brasiliensibus. *Ray.* 241.

*Myrmecophaga* manibus monodactylis, plantis tetradactylis.

*Myrmecophaga* pedibus pentadactylis.

Lacertus iquamosus. *Bont. Ind.* 60. T. 60.

## Ordo 2.

FERÆ. Dentes acuti, primores utrinque 6, Canini longiores.

5. LEO. Mammæ II. ventrales. Pedes 5-4, scandentes.

Leo. Gall. 1. t. 1. & 17. t. 17.

LE LION.

6. TIGRIS. Mammæ IV. umbilicales. Pedes 5-5, scandentes.

Tigris maculis oblongis.

LE TIGRE.

Tigris. Ray. 165.

Tigris maculis orbiculatis.

LE LEOPARD OU LA PANTHERE.

Pardalis. Ray. 166.

7. FELIS. Mammæ VIII. pectorales 4. ventrales 4. Pedes 5-4, scandentes.

Felis cauda elongata, auribus æqualibus. LE CHAT.

Felis domestica f. Catus. Ray. 170.

Felis cauda elongata, auribus penicilliformibus.

Felis cauda truncata, colore rufescente maculato.

LE LOUP CERVIER.

Lynx cervarius. Gesn. germ. 155.

Felis cauda truncata, colore albo maculato.

Lynx colore albo maculis nigris, cauda truncata. Act. literar. Suecia 1736. p. 2.

8. MUSTELA. Mammæ plurimæ ventrales. Pedes 5-5, scandentes. Dentes molares utrinque 4.

Gulo. Scheff. Lapp. 339.

Martes. Ray. 200.

Viverra. Charl. 19.

Mustela Zibellina. Ray. 201.

Putorius. Ray. 199.

Mustela vulgaris. Ray. 195.

\* Mustela candida f. Animal Ermineum recentiorum. Ray. 198.

LA MARTRE.

LE FURET.

LA MARTRE ZIBELINE.

LE PUTOIRE.

L'HERMINE OU LA BELETTE.

9. DIDELPHIS. Mammæ VIII. intra duplicaturam abdominis. Pedes 5-5.

Didelphis.

Philander. Seb. 1. p. 56. t. 36. f. 1. & p. 57. t. 36. f. 2. & p. 64. t. 39.

10. L'UTRA.

10. *LUTRA*. *Mammae* - - *Pedes* 5-5, *natatorii*.*Lutra* digitis æqualibus.

LA LOUTRE.

*Lutra*. *Gall.* 147. t. 147. *Ray.* 187.*Lutra* pollice digitis brevior.*Lutra* Brasiliensis, Jiya, & Carigueibe Brasiliensibus. *Ray.* 189.11. *PHOCA*. *Mammae* II. *umbilicales*. *Pedes* 5-5, *natatorii*.  
*Auriculae* nulla.*Phoca* dentibus caninis inclusis.

LE VEAU MARIN.

*Phoca* s. *Vitulus* marinus. *Ray.* 189.*Phoca* dentibus caninis exsertis.*Equus* marinus & *Hippopotamus* falso dictus. *Ray.* 191.*Odobenus*. *Syst. nat. Edit.* 1.12. *CANIS*. *Mammae* X. *pectorales* 4, *ventrales* 6.  
*Pedes* 5-4, *cursorii*.*Canis* cauda recurva.

LE CHIEN.

*Canes* omnes *varietates* sunt, *nec distincta species*.*Canis* cauda recta, corpore brevior.

LE LOUP.

*Lupus*. *Ray.* 173.*Canis* cauda recta longitudine corporis.

LE RENARD.

*Vulpes*. *Ray.* 177. *variat pluribus modis*.*Canis* pilis colli erectis longioribus.*Lupus* marinus.*Hyæna*. *Syst. nat. Edit.* 1.13. *URSUS*. *Mammae* IV. *ventrales* 2, *Pectorales* 2.  
*Pedes* 5-5 *scandentes*, *incedentes* pollice non distincto.*Ursus* cauda abrupta.

L'OURS.

*Ursus*. *Ray.* 171.*Ursus* cauda elongata.*Vulpi* affinis Americana. *Ray.* 179.*Coati* mundi. *Gall.* 181. t. 181.14. *MELES*. *Mammae* VIII. *pectorales* 2, *ventrales* 6.  
*Pedes* 5-5.*Meles* unguibus anticis longissimis.

LE BLAIREAU OU TAÏSSON.

*Taxus* s. *Meles*. *Ray.* 185.*Meles* unguibus uniformibus.*Animal* Zibethicum. *Ray.* 178: *Gall.* 155. t. 155. LA CIVETTE.

15. *ERINACEUS*. Mamma VIII. pectorales 2,  
ventrales 6. Corpus munitum.

*Erinaceus spinosus auriculatus*.

LE HERISSON.

Echinus s. *Erinaceus terrestris*. Ray. 231.

*Erinaceus spinosus vix auriculatus*.

*Erinaceus Americanus albus*. Seb. 1. p. 78. t. 49.

*Erinaceus loricatus*, cingulis tribus.

LE TATOÛ.

Taru s. *Armadillo orientalis*, lorica ossea toto corpore tectus. Seb. 1.  
p. 62. t. 38. f. 2. 3.

*Erinaceus loricatus*, tegmine tripartito.

Taru s. *Armadillo Africanus*. Seb. 1. p. 47. t. 30. f. 3. 4.

*Erinaceus loricatus*, cingulis novem, manibus tridactylis.

16. *TALPA*. Mamma -- Pedes 5-5. antici majores,  
fodientes.

*Talpa caudata*.

LA TAUPE.

*Talpa*. Ray. 236.

*Talpa cauda nulla*.

*Talpa Sibericus versicolor*. Seb. 1. p. 68. t. 41. f. 4. 5.

17. *VESPERTILIO*. Mamma II. pectorales. Pedes  
5-5, antici in alas expansi.

*Vespertilio cauda nulla*.

*Canis volans Ternatanus orientalis*. Seb. 1. p. 91. t. 57. f. 1. 2.

*Vespertilio caudatus*, naso oreque simplici.

LA CHAUVE-SOURIS.

*Vespertilio*. Ray. 243.

*Vespertilio caudatus*, labio superiore bifido.

*Vespertilio Cato similis Americanus*. Seb. 1. p. 89. t. 55. f. 1.

*Vespertilio caudatus*, naso foliato acuminato.

*Vespertilio Americanus vulgaris*. Seb. 1. p. 90. t. 55. f. 2.

*Vespertilio caudatus*, naso foliato obverse cordato.

*Glis volans Ternatanus*. Seb. 1. p. 90. t. 56. f. 1.

## Ordo 3.

GLIRES. Dentes primores duo utrinque, Canini nulli;  
Mammæ octo ventrales.

18. *HYSTRIX. Aures humana. Corpus spinosum.*

*Hystrix* manibus tetradactylis, plantis tridactylis, capite cristato.

LE PORC ÉPIC.

*Hystrix*. Ray. 206. Gall. 233. t. 233.

*Hystrix* pedibus pentadactylis, cauda truncata. LE PORC ÉPIC DES INDES:  
Porcus aculeatus f. *Hystrix* Malaccensis. Seb. I. p. 81. t. 51. f. 1.

*Hystrix* pedibus pentadactylis, cauda exserta.

Porcus aculeatus sylvestris f. *Hystrix* orientalis singularis. Seb. I. p. 84. t. 52. f. 1.

19. *LEPUS. Pedes 5-4: palmis cursoriis. Aures longæ. Dentes primores duplicati.*

*Lepus* cauda nulla:

Cuniculus Brasiliensis Tapeti dictus. Ray. 205.

LE COCHON D'INDES.

*Lepus* cauda abrupta, pupillis atris.

LE LIÈVRE.

*Lepus*. Ray. 204.

*Lepus* cauda abrupta, pupillis rubris:

LE LAPIN.

Cuniculus. Ray. 205.

*Lepus* cauda elongata.

Cuniculus Siberianus.

20. *SCIURUS. Pedes 4-5: palmis scandentibus, saltatoriis. Cauda lanis disticha.*

*Sciurus* folis palmis foliens.

L'ÉCUREUIL.

*Sciurus* vulgaris. Ray. 214.

*Sciurus* genitalibus maximis.

*Sciurus* Americanus. Seb. I. p. 78. t. 48. f. 5. & p. 76. t. 47. f. 2. 3.

*Sciurus* hypochondriis prolixis volitans.

L'ÉCUREUIL VOLANT.

*Sciurus* volans. Seb. I. p. 67. t. 41. f. 3.

*Sciurus* cuté à capite ad caudam relaxata volans.

*Sciurus* Virginianus volans. Seb. I. p. 72. t. 44. f. 3.

21. *CASTOR*. *Pedes 5-5 : palmis natatoriis.*

<i>Castor</i> cauda ovato-plana.	LE CASTOR.
<i>Castor</i> f. <i>Fiber</i> . <i>Ray.</i> 209. <i>Castor</i> . <i>Gall.</i> 131. t. 131.	
<i>Castor</i> cauda lineari-plana.	LE RAT MUSQUE <sup>s</sup> .
<i>Mus</i> aquaticus exoticus. <i>Clus. exot.</i> 375. <i>Ray.</i> 217.	
<i>Castor</i> cauda lineari-tereti.	LE RAT D'EAU.
<i>Mus</i> major aquaticus f. <i>Rattus</i> aquaticus. <i>Ray.</i> 217.	

22. *MUS*. *Pedes 4-5 : palmis cursoriis.*

<i>Mus</i> domesticus major f. <i>Rattus</i> . <i>Ray.</i> 217.	LE RAT.
<i>Mus</i> domesticus vulgaris f. minor. <i>Ray.</i> 217.	LA SOURIS.
<i>Mus</i> alpinus <i>Plinii</i> . <i>Ray.</i> 221.	LA MARMOTE.
<i>Mus</i> domesticus medius. <i>Ray.</i> 218.	LE MULOT.
<i>Mus</i> avellanarum major. <i>Ray.</i> 219.	LE LOIR.
<i>Mus</i> avellanarum minor. <i>Ray.</i> 220.	LE LEROT.
<i>Mus</i> <i>Cricetus</i> <i>Gefneri</i> . <i>Ray.</i> 221.	
<i>Mus</i> <i>Noricus</i> vel <i>Citellus</i> . <i>Ray.</i> 220.	
<i>Mus</i> <i>Norvegicus</i> vulgo Lemming. <i>Vorm.</i> 322.	
<i>Mus</i> agrestis, capite grandi, brachyurus. <i>Ray.</i> 218.	

## Ordo 4.

JUMENTA. Dentes ( ab ord. 1. 2. 3. 5. diverſi ) anomali.

23. *ELEPHAS*. *Mammæ II. pectorales. Dentes incisores nulli, canini superiores longi.*

*Elephas* naſo cylindraceo elongato.

L'ÉLÉPHANT.

*Elephas*. *Ray.* 131.

*Elephas* naſo cornigero.

LE RHINOCEROS.

*Rhinoceros*. *Ray.* 123.

24. *HIPPOPOTAMUS*. *Mammæ II. inguinales. Dentes incisores 4. utrinque : superiores per paria remoti ; inferiores prominentes ; intermedii maximi ; canini solitarii, oblique truncati.*

*Hippopotamus*. *Ray.* 123.

L'HIPPOPOTAME.

*Hippopotamus*-antiquorum. *Col. obs.* 28. t. 30.

25. *SOREX*. *Mammæ ---- Dentes incisores 2, utrinque serrati, caninis proximi.*

*Sorex*.

LA MUSARAIGNE.

*Mus araneus*. *Ray.* 239.

26. *EQUUS*. *Mammæ II. inguinales. Dentes incisores 6, utrinque, canini distantes vix longiores.*

*Equus* cauda undique setosa.

OE CHEVAL.

*Equus*. *Ray.* 62.

*Equus* cauda extremo setosa.

L'ÂNE.

*Asinus*. *Ray.* 63.

- *Onager*. *Ray.* 63.

- *Mulus*. *Ray.* 64.

*Equus* lineis transversis vericolor.

*Zebra*. *Ray.* 64.

27. *SUS*. *Mammæ X. circiter, ventrales. Dentes incisores 4, utrinque ; canini longissimi.*

*Sus* dorſo antice ſetoso, cauda pilosa.

LE SANGLIER.

*Sus* agrestis f. *Aper*. *Ray.* 96.

\* *Sus* f. *Porcus domesticus*. *Ray.* 92.

LE COCHON.

*Sus* dorſo pone ſetoso, cauda nuda.

*Porcus* *Guineensis*. *Ray.* 96.

*Sus* dorſo cystifero, cauda nulla.

*Tajacu* f. *Aper* *Mexicanus moschiferus*. *Ray.* 97.

*Sus* dentibus duobus fronti innatis.

*Porcus* *Indicus Babyroussa* dictus. *Ray.* 96.

*Aper* *Indicus-orientalis Babi-roesa* dictus. *Seb.* 1. p. 80. t. 50. f. 2.

E iiij

## Ordo 5.

PECORA. Dentes incisores inferiores præsentés, superiores nulli; canini nulli; molares utrinque. Mammæ inguinales. Pedes unguulati.

## 28. CAMELUS. Cornua nulla.

- Camelus* topho dorfi unico. LE DROMADAIRE.  
*Camelus* unico in dorso gibbo, f. Dromedarius. Ray. 143.  
 Dromedarius. Gall. 57. t. 57.  
*Camelus* tophis dorfi duobus. LE CHAMEAU.  
*Camelus* duobus in dorso tuberibus f. Bactrianus. Ray. 145.  
*Camelus* dorso lævi, pectore gibboso. LE MOUTON DE PEROU.  
*Camelus* Peruvianus Glama dictus. Ray. 145.  
*Camelus* gibbis nullis. LE PACO.  
*Camelus* f. congener Peruvianum lanigerum Pacos dictum. Ray. 147.

## 29. CERVUS. Cornua annua, primum pilosa, dein nuda, solida, ab apice crescentia: plurimis ramosa, feminis rara,

- Cervus* cornibus simplicissimis, pedibus anticis longissimis. LA GIRAFFE.  
 Camelo-Pardalis. Bell. obs. 179. Ray. 90.  
*Cervus* cornibus ramosis, teretibus, erectis. LE CHEVREUIL.  
 Caprea Plinii, Capreolus vulgo. Ray. 89.  
*Cervus* cornibus ramosis teretibus incurvatis. LE CERF.  
 Cervus. Ray. 84. Charl. 8.  
*Cervus* cornibus ramosis teretibus: summitatibus palmatis. LE RENNE,  
 Cervus Rangifer. Ray. 88.  
 Cervus palmatus. Jonst. t. 37.  
 Cervus mirabilis. Jonst. t. 36. bona.  
 Rangifer. Gesn. germ. 130.  
 Tragelaphus. Jonst. t. 34.  
 Hippelaphus. Jonst. t. 34. mas. Jonst. t. 35.  
 Obs. Femina etiam cornuta est; uterque sexus ruminat.  
*Cervus* cornibus ramosis compressis: summitatibus palmatis.  
 Cervus platyceros. Ray. 85.  
*Cervus* cornibus acaulibus palmatis. L'ELAN,  
 Alce. Ray. 86.  
*Cervus* cornibus nullis, dentibus superioribus caninis exsertis.  
 Animal molchiferum. Ray. 127.

30. *CAPRA. Cornua concava, sursum versa, erecta, scabra.**Capra* cornibus carinatis arcuatis.

LE BOUC.

*Capra domestica. Ray. 77.**Capra* cornibus depressis, incurvis, minimis, cranio incumbentibus.*Magnitudo hodi; Pili longi uti in precedente; Cornua lunulata, vix digitum longa, crassa, cranio adpressa, ut cutem fere perforent.**Capra* cornibus erectis apice recurvis.*Magnitudo hodi unius anni; Pili breves uti in cervino genere; Cornua vix digitum longa. Cum precedente ex America; uterque coibant, & sobolem producebant, non diu superstitem. Facies vix solum sexus differentiam indicabat, sed speciei.**Capra* pedibus digito humano angustioribus.*Cervus perpusillus, juvencus, Guineensis. Seb. I. p. 70. t. 43. f. 3.**Capra* cornibus surrectis uncinatis.*Rupicapra. Bell. 126. Gall. 225. t. 225. LE DAIM, L'YSARD, OU LE CHAMOIS.**Capra* cornibus nodosis in dorsum reclinatis.*Ibex. Ray. 71.**Capra* cornibus teretibus, dimidiato-annulatis, arcuatis. LA GAZELLE.*Gazella Africana. Ray. 79.**Capra* cornibus teretibus, rectissimis, longissimis: basi annulatis.*Gazella Indica, cornibus rectis longissimis nigris, prope caput tantum annulatis. Ray. 79.**Capra* cornibus teretibus, perfecte annulatis, arcuatis.*Gazella Africana, cornibus brevibus, ab imo ad summum fere annulatis & circa medium inflexis. Ray. 180.**Capra* capite fasciculo piloso, cavitate infra oculos.*Capra sylvestris Africana Grimmii. Ray. 80.**Capra* auribus pendulis longissimis.*Capra Mambrina s. Syriaca. Ray. 81.*31. *OVIS. Cornua concava, retrorsum flexa, intorta, rugosa.**Ovis* cornibus compressis lunatis.

LE BELIER.

*Ovis domestica. Ray. 73.*\* *Ovis laticauda. Ray. 74.**Ovis* cornibus rectis spirabilibus.*Strepiceros aries Cretensis. Bell. obs. I. c. 14.**Ovis* auribus pendulis, palearibus laxis, occipite prominente.*Ovis Guineensis s. Angolenis. Ray. 75.*32. *BOS. Cornua concava, antrorsum versa, lunulata, levia.**Bos* cornibus teretibus flexis.*Urus. Jul. Cas. l. 6. c. 5. Ray. 70.*\* *Bos domesticus. Ray. 70.*

LE BOEUF.

*Bos* juba longissima, cornibus in se flexis.*Bonafus. Ray. 71.**Bos* juba longissima, dorso gibboso.*Bison. Ray. 71.**Bos* cornibus vastis intortis.

LE BUFFLE.

*Bubalus. Ray. 72.*

## CLASSIS II.

## A V E S.

## Ordo I.

## ACCIPIIRES. Rostrum uncinatum.

33. *PSITTACUS*. *Digiti Pedis antici 2, postici 2.*

Psittacus. LE PERROQUET.

34. *STRIX*. *Digiti pedis antici 3, posticus unicus, quorum  
extimus retrorsum versatilis.*

Bubo. LE DUC.  
Otus. L'HIBOU CORNU.  
Noctua. LA CHOUETTE.  
Ulula. L'ULOTE.

35. *FALCO*. *Digiti pedis antici 3, posticus 1, quorum  
nullus retrorsum versatilis.*

Aquila. L'AIGLE.  
Vultur. LE VAUTOUR.  
Buteo. LA BUSE.  
Cyanopus.  
Lanio. LE LANIER.  
Falco. LE FAUCON.  
Milvus. LE MILAN.  
Pygargus. L'OISEAU S. MARTIN, OU JEAN LE BLANC.  
Tinnunculus. LA CRECELLE.  
Nifus. L'EPERVIER.

## Ordo 2.

PICÆ. Rostrum superne compressum convexum.

36. *RAMPHASTUS*. Rostrum maximum extrorsum serratum.

Piperivora.  
Aracari. *Pif.*

LE TOUCAN.

37. *PARADISÆA*. Penne 2 longissimæ singulares, nec alis, nec uropygio insertæ.

Manucodiata.  
Avis Paradisæa.

L'OISEAU DE PARADIS.

38. *CORVUS*. Rostrum convexum subcompressum, cultratum.

Corvus.  
Cornix.  
Monedula.  
Glandaria.  
Garrulus Argentoratensis.  
Caryocatactes.  
Pica.

LE CORBEAU.  
LA CORNEILLE.  
LE CHOUCA.  
LE GEAY.  
LE CASSENOIX.  
LA PIE.

39. *CUCULUS*. Rostrum leve. Cauda integra, laxa. Lingua membranacea, villis terminata. Nares prominulæ.

Cuculus.  
Torquilla f. Jynx.

LE COUCOU.  
LE TORCOT.

40. *PICUS*. Cauda cuneiformis, rigida. Rostrum angulatum, apice cuneo. Lingua subulata, acuta.

Picus niger.  
Picus viridis.  
Picus varius.  
Picus pedibus tridactylis. *AÆ.*  
*Sc. Sv. 1740.*

LE PIC NOIR.  
LE PIVERT.  
LE PIC MARS.

Picus cinereus.

LE TORCHEPOT.

41. *CERTHIA*. Rostrum subulatum, arcuatum. Cauda rigida. Reptatrix.

LE GRIMPEREAU.

42. *UPUPA*. Caput corolla plumacea duplici.

Upupa.

LA HUPE.

43. *ISPIDA*. Digitus intermedius tribus internodiis extimo, unico tantum intimo, adherens.

Merops.

LE GUEPIER.

## Ordo 3.

## ANSERES. Os dentato-ferratum.

44. *PELECANUS*. *Rostrum longum : apice unguiculato, adunco. Maxilla edentula. Facies gulam versus nuda.*

Onocrotalus.	LE PELICAN OU LE GRAND GOSIER.
Carbo aquaticus.	LE GRAND CORMORAN.
Graculus.	LE PETIT CORMORAN.

45. *ANAS*. *Rostrum convexum : apice obtuso. Maxilla dentibus lamelliformibus transversis.*

Platea.	LA PALETTE.
Cygnus.	LE CIGNE.
Anser.	L'OYE.
Eider.	LE MOAC.
Bernicla.	LE CRAVAN.
Penelope.	LE CANARD A TESTE ROUGE.
Boschas.	LE CANARD SAUVAGE.
Clangula.	LE GARROT.
Glaucium.	LE MORILLON.
Querquedula.	LA SARCELLE.
Fuligula.	LE PETIT MORILLON.

46. *MERGUS*. *Rostrum cylindricum : apice adunco. Maxilla dentibus subulatis, acutis, recurvis.*

Merganser.	L'ARLE.
Mergus.	LE PLONGEON.

47. *ALCA*. *Rostrum convexum, compressum, transversè sulcatum. Pedes ponè æquilibrium.*

Arctica.
Alca.
Pegvin.

48. *COLYMBUS*. *Rostrum subulatum compressiusculum, capite longius, edentulum. Pedes ponè æquilibrium positi.*

Colymbus.	
Podiceps.	LE PLONGEON CASTAGNEUX.

49. *LARUS*. *Rostrum subulato-subcultratum, edentulum. Pedes in æquilibrio.*

Larus.	LA MOÛETTE OU MAUVE.
Sterna.	
Coprotherus.	

## Ordo 4.

SCOLOPACES. Rostrum subcylindraceum ;  
teretiufculum , obtufiufculum.

50. *HÆMATOPUS*. *Pes tridactylus. Rostri apex cuneus.*

Pica marina. LA PIE DE MER.

51. *CHARADRIUS*. *Pes tridactylus. Rostri apex teretiufculus.*

Pluvialis. LE PLUVIER.  
Hiaticula.

52. *TRINGA*. *Pes tetradactylus. Rostrum obtusum ,  
cylindricum.*

Vanellus. LE VANEAU.  
Tringa. LE BECCASSEAU.  
Gallinula. LA BECASSINE.  
Ocropus.  
Pugnax.  
Numenius. LE COURLI.  
Limosa. LE CHEVALIER.  
Gallinago. LA BECASSE.  
Arquata. LE COURLIEU.

53. *RECURVIROSTRA*. *Pes tetradactylus. Rostrum digitis  
longius , depresso-planum , acuminatum , recurvum.*

Recurvirostra. L'AVOCETA.

54. *ARDEA*. *Pes tetradactylus. Rostrum digitis longius ,  
compressum , è naribus sulco utrimque exaratum.*

Ardea cinerea. LE HERON.  
Ardea stellaris. LE BUTOR.  
Grus. LA GRÜE.  
Ciconia. LA CIGOGNE.

55. *ORTYGOMETRA*. *Pes tetradactylus. Rostrum digitis  
brevius , angulato-compressum , acutiufculum.*

Crex Aristotelis.

## Ordo 5.

GALLINÆ. Rostrum conico-incurvum.

56. *STRUTHIO*. *Pes didactylus absque postico.*

Struthio-Camelus. L'AUTRUCHE. vid. Gall. 335. t. 335.

57. *CASUARIUS*. *Pes tridactylus absque postico. Caput galea & palearibus nudis instructum.*

Emeu, LE CASOUAR. vid. Gall. 377. t. 377.

58. *OTIS*. *Pes tridactylus absque postico. Caput simplex.*

Tarda. L'OUTARDE. Gall. 309. t. 309.

59. *PAVO*. *Caput corolla pennata erecta longitudinali.*

Pavo. LE PAON.

60. *CRA X*. *Caput corolla pennacea revoluta.*

Gallus Indicus. Sloan. LE COCQ-INDIEN. Gall. 301. t. 301.

61. *MELEAGRIS*. *Frons crista papillari. Palearia solitaria, membranacea, longitudinalia.*

Gallopavo. LE COQ D'INDE.

62. *GALLUS*. *Frons crista membranacea. Palearia bina, membranacea, longitudinalia.*Gallus & Gallina. Gesn. Ornith. LE COQ.  
Quetele. Pif. Gallus & Gallina Guineensis. LA PEINTADE.63. *TETRAO*. *Supercilia nuda, papillosa.*Urogallus. LE COQ DES BRUIERES.  
Tetrao. LA GELINOTTE.  
Bonasia. LE FRANC COLIN.  
Lagopus. LA PERDRI BLANCHE.  
Phasianus. LE FAISAN.  
Perdix. LA PERDRI.  
Coturnix. LA CAILLE.64. *FULICA*. *Frons nuda. Pedes semipalmati.*

Gallinula aquatica. LA POULE D'EAU.

## Ordo 6.

PASSERES. Rostrum conico-attenuatum.

65. *COLUMBA*. Lingua integra. Rostrum rectum, ad basin furfuraceum. Nares oblongæ, membranula superne instructæ.

Columba.	LE PIGEON.
Turtur.	LA TOURTERELLE.
Palumbus.	LE PIGEON RAMIER.
Oenas.	LE PIGEON SAUVAGE.

66. *FRINGILLA*. Lingua integra. Rostrum conicum. Mandibula utraque alteram sinu baseos excipiens.

Fringilla.	LE PINÇON.
Emberiza.	LE BRUAN.
Canaria.	LE SERIN.
Chloris.	LE VERDRIER.
Carduelis.	LE CHARDONERET.
Ligurinus.	LE TARIN.
Passer Torquatus.	
Linaria vulg.	LA LINOTE.
Linaria rubra.	LA LINOTE DES VIGNES.
Passer domesticus.	LE MOINEAU.

67. *LOXIA*. Lingua integra. Rostrum crassum, magnum breve, curvum, undique convexum.

Coccothraustes.	LE GROS BEC.
Loxia.	LE BEC CROISSE'.
Pyrrhula.	LE BOUVREUIL OU PIVOINE.

68. *AMPELIS*. Lingua emarginata. Rostrum conicum, rectum. Remigum apices nonnulli membranacei.

Garrulus Bohemicus.

69. *TURDUS*. Lingua lacero-emarginata. Rostrum subulato-conicum, rectum, parum convexum, basi nudum.

Merula nigra.	LE MERLE.
Turdus simpl.	LA GRIVE.

70. *STURNUS*. Lingua emarginata, acuta, membranacea. Rostrum subteres, subularum, incurvatum.

Sturnus.	L'ETOURNEAU.
----------	--------------

71. *ALAUDA*. *Lingua emarginata ; acuta , membranacea.*  
*Rostrum subulatum , rectum : maxillis aequalibus. Unguis posticus digitis longior.*

Alauda. L'ALOUËTTE.

72. *MOTACILLA*. *Lingua lacero-emarginata. Rostrum subulatum , rectum. Unguis posticus aequalis.*

Motacilla.	LA LAVANDIERE.
Oenanthe.	LE CUL BLANC OU MOTTEUX.
Merula aqu.	
Eriothacus.	LA GORGE ROUGE.
Ficedula.	LE BEC FIGUE.
Troglodytes.	LE ROITELET.
Luscinia.	LE ROSSIGNOL.
Ruticilla.	LE ROSSIGNOL BAILLET.
Regulus.	LE ROITELET HUPE'. LE POUL OU SOUCI.

73. *PARUS*. *Lingua apex truncatus , setis quatuor terminatus.*  
*Rostrum subulatum.*

Parus major.	LA GROSSE MESANGE.
Parus palustris.	
Parus cristatus.	LA MESANGE HUPE'.
Parus caudatus.	LA MESANGE A LONGUE QUÈUE.

74. *TROGLODITES*. *Rostrum subulato-filiforme , capite longius , incurvum.*

Guainumbi. *Marcgr.* LE COLIBRI.

75. *HIRUNDO*. *Rostrum minimum subulatum , basi depressum. Rictus capite ipso amplior.*

H. rustica.	LA PETITE HIRONDELLE.
H. domestica.	L'HIRONDELLE.
H. apus.	LE MARTINET.
H. riparia.	LE MARTINET A CUL BLANC.
Caprimulgus.	LE TETECHEVRE OU CRAPAUD VOLANT.



## CLASSIS III.

## AMPHIBIA.

## Ordo 1.

## REPTILIA. Pedes quatuor.

76. TESTUDO. *Corpus caudatum, testa munitum.*

T. tessellata.  
T. Lutaria.  
T. terrestris.  
T. marina.

LA TORTUE.

77. RANA. *Corpus caudatum, nudum, squamis destitutum.*

Bufo.  
Rana aquatica.  
Rana arborea.

LE CRAPAUD.  
LA GRENOUILLE.

78. LACERTA. *Corpus caudatum, nudum, squamosum.*

Crocodylus.  
Allegator.  
Cordylus.  
Lacertus vulg.  
Salamandra.  
Chamæleo.  
Draco volans.  
Seps.  
Scincus.

LE CROCODILE.

LE LEZARD.  
LA SALAMANDRE.  
LE CAMELEON.

LE SCINC.

## Ordo 2.

## SERPENTIA. Pedes nulli.

79. ANGUIS. *Corpus squamosum, teres.*

Vipera.  
Cacilia.  
Aspis.  
Natrix.  
Caudifona.  
Cobra.  
Cenchris.  
Hydrus.  
Angvis Æsculapii.

LA VIPERE.  
L'ORVET.

LE SERPENT A SONETTE.

*Amphibiorum classem ulterius continuare noluit Optimus Creator; Hac enim si adeo latè ac catera pateret, singulaque genera veneficio & malignitate crescerent, ut cœperunt, tandem & Basilisci, & Dracones, & Hydra sexcentaque pejora prodissent.*

## Ordo 1.

PLAGIURI. Gaudent cauda horizontali.

80. *TRICHECHUS*. Dorsum impenne. Dentes in maxilla utraque.Manatus. *Vacca marina.* LE LAMANTIN.81. *CATODON*. Dorsum impenne. Dentes in maxilla inferiore.Cete. *Clus.* LE CACHALOT.82. *MONODON*. Dorsum impenne. Dens praelongus in maxilla superiore.Monoceros. *Unicornu.* LA LICORNE OU NARHVVAL.83. *BALÆNA*. Dorsum sapius impenne. Dentes in maxilla superiore cornei.

Balæna Greenlandica. LA BALEINE.

Phyfeter. LA SEDENETTE.

84. *DELPHINUS*. Dorsum pinnatum. Dentes in maxilla utraque.

Phocæna. LE MARSOUIN.

Orca. L'ÉPAULARD.

Delphinus. LE DAUPHIN OU LE BEC D'OYE.

## Ordo 2.

CHONDROPTERYGII. Pinnæ cartilagineæ.

85. *RAJA*. Foramina branchiarum utrinque V. Corpus depressum.

Rhinobatus.

Altavela.

Bos.

LA FLOSSADE.

Torpedo.

LA TORPILLÉ.

Pastinaca.

Aquila.

LA GLORIEUSE.

Batis.

LA RAYE.

Raja.

LA RAYE BOUCLÉ'E.

86. *SQUALUS*.

86. *SQUALUS*. Foramina branchiarum utrinque V. Corpus oblongum.

Pristis.	LA SCIE.
Galeus.	L'EMISSOLE.
Catulus.	LA ROUSSETTE.
Vulpes.	LE RENARD DE MER.
Spinax.	LE CHIEN DE MER.
Zygæna.	LE MARTEAU.
Squatina.	L'ANGE OU LE MOINE.
Lamia.	LA LAMIE.
Centrine.	L'HUMANTIN.

87. *ACIPENSER*. Foramen branchiarum utrinque I. Os edentulum, tubulatum.

Sturio.	L'ESTURGEON.
Huso.	LE COLPESCE.

88. *PETROMYZON*. Foramina branchiarum utrinque VII.

Lampetra.	LA LAMPROIE.
Mustella.	LE LAMPRIILLON.
Euneophthalmus.	

Ordo 3.

BRANCHIOSTEGI. Pinnae officulis carentes. Branchiae membranaceae vel ossae.

89. *LOPHIUS*. Caput magnitudine corporis. Appendices horizontales marginem piscis ambientes.

PINNÆ dorsi. Pectorales. Ventrales. Ani. Caudæ.  
Officulorum.

Rana piscatrix.	10	20	15	19 . .	LE SAUDROIE.
-----------------	----	----	----	--------	--------------

90. *CYCLOPTERUS*. Pinnae ventrales in unicam infundibuliformem connatae.

Lumpus.	10	20	3	10	10
---------	----	----	---	----	----

91. *OSTRACION. Pinnae ventrales nulla. Cutis dura, saepe aculeata.*

	PINNÆ dorsæ.	Pector. Ventr.	Ani.	Caudæ, Officulorum.	
Holoosteus.					
Ostrac. gibbosus.					
O. rostratus.					
O. maculatus.	9	10	0	8	10
O. cornutus.	10	11	0	10	10
O. cauda aculeata.					
O. figurâ hexagonus.					
O. octavus.	10	11	0	10	10
O. nonus.	10	12	0	10	10
O. decimus.	10	..	0	10	10
Orbis.					
Or. asper.					
Lagocephalus.					
Atinga.					
O. spinosus.					
O. reticulatus.					
O. Ranæ rictu.					
O. decimus octavus.					
Hyfrix.					
O. vigesimus.					
O. Testudinis capite.					
Mola.	..	10	0	..	.. LA LUNE DE MER.

92. *BALISTES. Dentes contigui maximi. Aculei aliquot robusti dorsales.*

	1 <sup>a</sup> .	2 <sup>a</sup> .				
Guaperua.	3	30	15	17	27	12
B. cauda quadrata.						
B. cauda forcipata.						
B. cauda striata.						
Hifrix.						
Scolopax.	5	12	..	..	..	.. LA BECASSE DE MER.

## Ordo 4.

## ACANTHOPTERYGII. Pinnae ossæ; radiis quibusdam aculeatis.

93. *GASTEROSTEUS. Membrana branchiostega officulis III. Venter laminis osseis instructus.*

Aculeatus.	3	12	10	2	9	12
Pungitius.	10	10	1	..	11	..
Spinachia.						L'EPINOCHÉ.

94. CHÆTODON. Membrana branchiostega officulis IV.  
f. V. Dentes contigui, flexiles, labiis mobilibus tecti.

PINNÆ	dorsi.	Pector. Ventr. Ani. Caudæ.		
		Officulorum.		
Paru.				
Acarauna.				
Guaperua.	41	20	6	27 17
Verula.				
C. cauda bifurca.	36	16	6	29 16
C. cauda aculeata.	38	16	6	29 16
C. aculeis ocularibus.	46	18	6	36 16
C. canescens.	46	18	6	36 16
C. lineis duabus.	37	18	6	23 17
C. lineis tribus.	33	16	6	21 17

95. ZEUS. Membrana branchiostega officulis non parallelis.  
Corpus compressum. Squamæ asperæ.

	1 <sup>a</sup> .	2 <sup>a</sup> .				
Faber.	10	24	14	7	26	14 LA DORE'E.
Gallus.						
Aper.	9	23	14	6	26	..

96. COTTUS. Membrana branchiostega officulis VI. Caput  
aculeatum, corpore latius.

Cottus.	7	17	14	4	14	8 LE CHABOT.
C. quadricornis.	9	14	17	4	14	12
Scorpæna.	9	15	17	4	11	12
Cataphractus.						
Dracunculus.	4	10	12	6	..	.. LE LACERT.

97. TRIGLA. Membrana branchiostega officulis VII.  
Appendices articulatæ ad pinnas pectorales.

Mullus.	7	9	16	6	7	15 LE SURMULET ou BARBARIN.
Surmulet.	..	8	..	..	..	.. LE SURMULET.
Rex Mullorum.	6	10	12	6	10	20
Milvus. Bellon.	5	8	28	5	6	.. LE POISSON VOI- LANT.
Hirundo.	9	18	10	6	19	10
Lucerna.	10	17	10	6	15	13 LA GALLINE. LA MORRUDE.
Cuculus.						
Gurnardus.						
Lyra.	10	18	12	6	..	.. LE ROUGET.
Coccyx.	26	..	12	6	19	.. LE MALARMAT.



103. *LABRUS*. Membrana branchiostega officulis VI. Labia crassa dentes tegunt. Color speciosus.

PINNÆ	dorsi.		Pector.	Ventr.	Ani.	Caudæ.	
	1 <sup>a</sup> .	2 <sup>a</sup> .					
Turdus vulg.	15	11	14	6	16	..	LA VIELLE.
Turdus vir. minor.	18	27	..	..	..	..	
Pavo.							
Turd. maj. var.							
Turdus vir. maj.	19	13	..	..	..	..	
Scarus Creticus.							
Julis.	21	..	14	6	14	..	LA GIRELLA.
Sachertus.							LE SERRAN.
Scarus varius.							LE SCARE.

104. *MUGIL*. Membrana branchiostega officulis VI, curvis. Caput totum squamosum.

Cephalus.	5	11	18	6	13	..	LE MULET OU CABOT.
-----------	---	----	----	---	----	----	--------------------

105. *SCOMBER*. Membrana branchiostega officulis VII. Eminentie laterales caudæ.

Scomber.	12	12	20	6	13	..	LE MAQUEREAU.
Thynnus.	14	14	34	6	13	..	LE THON.
Trachurus.	8	34	20	6	30	..	LE SAUREL.
Amia.	5	34	20	6	24	..	LE BONITON.
Glaucus.	7	26	18	5	27	..	
Sphyræna.	5	10	13	6	10	..	

106. *XIPHIAS*. Membrana branchiostega officulis VIII. circiter. Rostris apex ensiformis. Pinne ventrales nullæ.

Gladius.	41	..	17	0	15	..	L'ESPADON.
----------	----	----	----	---	----	----	------------

107. *GOBIUS*. Membrana branchiostega officulis V. Pinne ventrales in unicum infundibuliformem connatæ.

Gobius niger.	6	14	17	..	14	..	LE BOULEROT NOIR.
Paganellus.							LE GOUJON DE MER.
Aphua.	6	17	17	6	11	..	LA LOCHE DE MER.
Jozo.							LE BOULEROT BLANC.

108. *BLENNIUS*. Membrana branchiostega officulis VI.  
Frons valde declivis. Pinnae ventrales officulis 2. 5. 6.

	PINNAE	dorsi.	Pector. Ventr. Ani. Caudæ.				
			Officulorum.				
Blennius.	.	.	12	2	17	26	
Gattorugine.	31		14	2	23	12	
Alauda.	36		..	..	28	..	LE PERCEPIERRE.
Galerita.							LA COQUILLADE.
Gunellus.	78		11	..	40	..	LE MIREUX.
Galea.	180		18	2	..	..	
Mustela.	80		14	..	60	..	
Pentadactylus.	21		11	6	14	13	

109. *OPHIDION*. Membrana branchiostega officulis V.  
Corpus oblongum, subteres, tripterygium.

Ophidion.	79		11	0	41	20	LA DONZELLE.
Gryllus.							

### Ordo 5.

MALACOPTERYGII. Pinnae ossæ: Radiis omnibus inermibus.

110. *GYMNOTUS*. Membrana branchiostega officulis V.  
Pinna dorsalis unica.

Carapo.

111. *ANABLEPS*. Membrana branchiostega officulis VI.  
Pinna unica exigua in extremo dorso.

Anonymus.

112. *MURÆNA*. Membrana branchiostega officulis X.  
Foramina narium tubulosa in apice rostri.

Anguilla.	1000	19	0	1000	..	L'ANGUILLE.
Conger.						LE CONGRE.
Myrus.						LE MYRUS.
Serpens marinus.						LE SERPENT MARIN.
Serpens maculatus.						
Muræna.						LA MURENE.

113. *ANARHICHAS*. Membrana branchiostega officulis VI.  
circiter. Pinnae ventrales nullæ. Cauda quadrata.

Lupus marinus.

114. *GADUS. Membrana branchiostega officulis VII. Pinnae dorsales 2. s. 3.*

PINNÆ	dorsif.			Pector. Ventr. Officulorum.		Ani.		Cauda.
	1 <sup>a</sup> .	2 <sup>a</sup> .	3 <sup>a</sup> .			1 <sup>a</sup> .	2 <sup>a</sup> .	
Merlangus.	14.	21.	20	21	6	33	23	LE MERLAN.
Carbonarius.	14.	20.	22	18	6	22	19	
Pollachius.	11.	19.	16	17	6	16	18	
Afellus varius.	14.	19.	18	17	6	20	16	30
Æglefinus.	14.	19.	18	20	6	19	17	L'EGREFIN.
Barbarus	13.	24.	20	19	6	31	21	
Afellus mollis.	12.	19.	17	13	6	27	17	LE CAPELAN.
Merluccius.	9.	40		12	7	39	..	LE MERLUS.
Molva.	15.	65		15	6	62	..	LA MORUE.
Lora.	13.	77		21	7	68	..	LA LOTE.
Mustela.	..	56		..	7	47	..	
Silurus.	5	.....		16	11	20	..	
Molenarus.	16.	18.	22	14	4	28	22	
Afellus virefcens.	13.	20.	19	17	5	24	20	

115. *STROMATEUS. Membrana branchiostega officulis -- -- Pinnae ventrales nullæ ; dorsalis longitudine dorfi.*

Calliethys.	46	25	2	34	LA FIATOLA.
-------------	----	----	---	----	-------------

116. *PLEURONECTES. Membrana branchiostega officulis VI. Oculi ambo in latere eodem.*

Plateffa.	77	12	6	55	LA PLIE & LE QUARRELET.
Limanda.	79	12	6	60	LA LIMANDE.
Hippoglossus.	105	15	6	79	LE FLETTAN OU HOLIBUT.
Fleffus.	61	12	6	43	LE FLEZ.
Linguatula.	67	9	6	45	LA POLE.
Solea.	91	9	5	74	LA SOLE.
Pleuron. Amboin.	53	4	5	43	
Rhombus.	64	11	6	48	LA BARBUE.
Pfetta.	66	9	6	50	LE TURBOT.

117. *AMMODYTES. Membrana branchiostega officulis VII. Pinnae ventrales nullæ.*

Tobianus.	60	15	0	32 14	L'EQUILLE OU LE LANÇON.
-----------	----	----	---	-------	-------------------------

118. *CORYPHÆNA. Membrana branchiostega officulis V. Pinna dorfi à capite ad caudam.*

Hippurus.	..	20	6	.. 18	LE LAMPUGO.
Novacula.					LE RASON.
Pompilus.					LE POMPILE.

119. *ECHENEIS*. Membrana branchiostega officulis IX. circiter. Caput superne planum : striis transversis , asperis.

PINNÆ dorsi. Pector. Ventr. Ani. Caudæ.  
Officulorum.

Remora. 24 25 5 21 16 LE SUCET.

120. *ESOX*. Membrana branchiostega officulis XIV. s. XII. Pinna in extremo dorso.

Lucius. 21 15 11 18 19 LE BROCHET.  
Bellone. 16 13 7 20 16 L'ORPHIE.  
Acus.

121. *SALMO*. Membrana branchiostega officulis X. s. XII. Pinna adiposa. Corpus maculosum.

Salmo. 15 14 9 12 19 LE SAUMON.  
Salmo griseus.  
Trutta salmonat. 12 13 10 9 20  
Trutta lacustris. LA TRUITE SAU-  
MONEE.  
Fario. . . . . 10 . . LA TRUITE DE  
RIVIERE.  
Huch.  
Carpio. LE CARPIONE.  
Reutele. 12 . . . . .  
Umbla prior. L'UMBLE.  
Salmelin. L'UMBLE CHEVALIER.

122. *OSMERUS*. Membrana branchiostega officulis VII. s. VIII. Pinna adiposa. Dentes in maxillis , lingua , palato.

Eperlanus. 11 12 8 17 19 L'EPERLAN.  
Saurus. 12 13 8 10 . . LE LESART.

123. *COREGONUS*. Membrana branchiostega officulis VII.-X. Pinna adiposa. Dentes minimi , vix prominentes.

Lavaretus. 14 16 12 17 20 LE LAVARET.  
Albula minor. 14 16 12 16 19  
Thymallus. 23 16 12 14 19 L'UMBRE DE RIVIERE.  
Oxyrinchus. 13 17 12 14 . . L'OUTIN.  
Coregonoides. 12 13 10 34 . .

124. *EXOCOETUS*. Membrana branchiostega officulis X. Pinna pectorales longissima ad caudam usque extensa.

Mugil Rondel. 13 16 6 11 18 LE MUGE VOLANT.

125. *ARGENTINA*. Membrana branchiostega officulis. -- Corpus subteres. Dentes in lingua , palato ; Anus caudæ vicinus.

Sphyræna. 10 14 11 9 . . L'HAUTIN.

126. *CLUPEA. Membrana branchiostega officulis VIII.*

*Venter acutus, serratus.*

PINNÆ dorsi. Pector. Ventr. Ani. Caudæ.  
Officulorum.

Harengus.	19	18	9	19	18	L'HARENG.
Sprattium.	17	17	7	19	..	
Alofa.	18	15	9	24	19	L'ALOSE.
Encrasicolus.						L'ANCHOIS.

127. *CYPRINUS. Membrana branchiostega officulis III.*

*Dentes tantum ad ventriculi orificium.*

Barbulus.						LE BARBEAU.
Phoxinus.						LE VERON.
Mudd Svecorum.	8	12	7	8	19	
Carpio.	24	16	9	9	19	LA CARPE.
Capito.	10	15	9	10	19	LE TESTARD OU
Carassius.	20	15	19	10	..	MEUNIER.
Leuciscus.						LE DARD OU LA VANDOISE.
Griflagine.	10	16	9	11	19	
Tinca.	12	17	11	11	19	LA TENCHE.
Cephalus.	9	..	..	11	..	
Gobio.	11	15	9	10	19	LE VAIRON OU LE GOUJON.
Rutilus.	13	15	9	13	19	LA ROSSE.
Id Svecorum.	11	..	10	13	19	
Erythrophthalmus.	11	16	10	14	19	
Nasus.		..	..	14	..	
Asp Svecorum.	11	18	10	16	19	
Alburnus.	10	14	9	21	..	L'ABLETTE.
Wimba Svecorum.	11	16	10	24	27	
Bioerkna Svecorum.	11	15	9	25	19	
Brama.	12	17	9	27	19	LA BREME.
Faren Svecorum.	11	18	10	37	19	
Ballerus.	11	16	10	40	19	LA BORDELIERE.
Deaurata.	18	16	9	8-8	37	
Gardus.						LE GARDON.
Bubulca.						LA PETEUSE.
Mugilo.						

128. *COBITIS. Membrana branchiostega officulis V. quorum primum latius. Caput compressum. Cirri ad os.*

Tania.	9	8	7	8	18	
Barbatula.	8	12	7	6		LA LOCHE FRANCHE.
Mustela.						

129. *SYNGNATUS. Opercula branchiarum lamina 1.*

*Maxille à lateribus clausæ.*

Hippocampus.						LE CHEVAL DE MER.
Ophidion.	34	0	0	0	0	
Typhle.	36	0	0	0	10	
Nerophidion.	35	13	..	..	..	LA TROMPETTE.

## CLASSIS V.

## INSECTA.

## Ordo I.

COLEOPTERA. Elytra alas tegentia ; os maxillis instructum.

130. *SCARABÆUS*. Antenna clavata , fissiles longitudinaliter.

Lucanus.

LE CERF VOLANT.

Fullo.

Viridulus.

Rhinoceros.

Pilularius.

131. *DERMESTES*. Antenna clavata , perfoliata transversim.

Cantharis fasciata.

132. *COCCINELLA*. Antenna clavata integra. Thorax cum Elytris hemisphericis marginatis.

Coccionella nostras.

133. *CHRYSOMELA*. Antenna moniliformes extrorsum crassiores. Corpus subovatum. Thorax teretiussculus.

Cantharellus.

134. *CASSIDA*. Antenna filiformes extrorsum crassiores. Thorax planus marginatus.

Scarabæus clypeatus.

135. *CURCULIO*. Antenna rostro corneo cylindrico insidentes.

Curculio.

LA CALANDRE OU CHARANSON.

136. *MELOE*. Antennæ filiformes. Elytra dimidiata. Alæ nullæ.

Proscarabæus.

LE PROSCARABE?

137. *MORDELLA*. Antennæ filiformes : ultimo globoso.  
Pedes saepe saltatorii.

Pulex plantarum.

Atrelabus.

138. *STAPHYLINUS*. Antennæ filiformes. Elytra dimidiata. Alæ tectæ.

Staphylinus.

139. *TENEBRIO*. Antennæ filiformes. Elytra coadunata.  
Alæ nullæ.

Scarabæus tardipes.

140. *CICINDELA*. Antennæ filiformi-setaceæ. Maxillæ prominentes dentatæ. Thorax rotundato-angulatus.

Cantharis mariana.

141. *BUPRESTIS*. Antennæ setaceæ. Caput dimidium intra thoracem teretiussculum crassum.

142. *LEPTURA*. Antennæ setaceæ. Elytra apice truncata.  
Thorax teretiussculus.

143. *CARABUS*. Antennæ setaceæ. Thorax convexo-planus ;  
ponè cordato-truncatus, marginatus.

Scarabæus fœtidus.

144. *DYTISCUS*. Antennæ setaceæ. Pedes natatorii.

Hydrocantharus.

Scarabæus aquaticus.

145. *CERAMBYX*. Antennæ setaceæ longæ. Thorax teretiusculus utrinque mucronatus.

Capricornus.

LE CAPRICORNE.

146. *ELATER*. Antennæ setaceæ. Corpus oblongum, dorso impositum resiliens.

Scarabæus elasticus.

147. *CANTHARIS*. Antennæ setaceæ. Elytra flexilia. Thorax planiusculus, marginatus, suborbiculatus. Abdominis latera plicato-papillosa.

Cantharis.

LA CANTARIDE.

Lampyrus.

LE VER LUISANT.

148. *NECYDALIS*. Antennæ setaceæ. Elytra dimidiata; Alæ nude.

149. *FORFICULA*. Antennæ setaceæ. Elytra dimidiata; Alæ testæ.

Auricularia.

LE PERCE OREILLE.

150. *BLATTA*. Antennæ setaceæ. Elytra membranacea. Thorax planiusculus, orbiculatus, marginatus.

Blatta lucifuga.

151. *GRYLLUS*. Antennæ setaceæ. Elytra membranacea alarum formâ, angustiora. Thorax compressus, angulatus. Pedes saltatorii.

Gryllus.

LE GRILLON.

Gryllotalpa.

LA COURTILLIERE.

Locusta.

LA SAUTERELLE.

Mantes.

LA MANTÈ.

## Ordo 2.

## HEMIPTERA. Os sub thorace reflexum.

152. *CICADA*. Rostrum inflexum. Alæ IV. cruciatæ. Pedes saltatorii. Dorsum convexum. Thorax teretiusculus. Antennæ brevissima.

Ranatra.	LA PROCIGALE.
Cicada.	LA CIGALE.
Laternaria.	LA MOUCHE PORTE-LANTERNE.

153. *CIMEX*. Rostrum inflexum. Alæ IV. cruciatæ. Pedes cursorii. Dorsum planum. Thorax marginatus. Antennæ 4 articulis. Corpus odoratum.

C. lectularius.	LA PUNAISE.
Bruchus.	
Orfodachne.	
Tipula aquatica.	

154. *NOTONECTA*. Rostrum inflexum. Alæ IV. cruciatæ. Pedes natatorii. Antennæ brevissima.

155. *HEPA*. Rostrum inflexum. Alæ IV. cruciatæ. Pedes quatuor. Antennæ cheliformes.

Scorpio aquaticus.

156. *APHIS*. Rostrum inflexum. Alæ IV. erectæ (vel nullæ). Pedes ambulatorii. Abdomen bicornè.

157. *KERMES*. Rostrum pectorale. Alæ IV. laterales. Pedes saltatorii. Abdomen acuminatum.

Kermes.	LE KERMES.
---------	------------

158. *COCCUS*. Rostrum pectorale. Alæ II. (masculis tantum) erectæ. Abdomen bifetum.

Coccus.	LA COCHENILLE.
---------	----------------

159. *THRIPS*. Rostrum..... Alæ IV. dorsales incumbentes, rectæ.

## Ordo 3.

LEPIDOPTERA. Alæ IV. squamis imbricatis tectæ.  
Os spirale.

160. *PAPILIO*. Antennæ clavatæ.

P. pedibus 4.  
P. pedibus 6, alis erectis angulatis.  
P. pedibus 6, alis erectis rotundatis.  
P. pedibus 6, alis patentibus.  
P. pedibus 6, alis reflexis.

} LE PAPIILLON.

161. *PHALÆNA*. Antennæ acuminatæ.

Ph. linguata, antennis seraccis.  
Ph. linguata, antennis pectinatis.  
Ph. elinguis, antennis seraccis.  
Ph. elinguis, antennis pectinatis.

} LA PHALÈNE.

## Ordo 4.

NEUROPTERA. Alæ IV. venis reticulatæ.

162. *LIBELLULA*. Os maxillosum. Cauda forcipata.  
Antennæ breves.

L. alis erectis, oculis distantibus.  
L. alis patentibus, oculis approximatis.

} LA DEMOISELLE.

163. *HEMEROBIUS*. Palatum prominens tentaculis  
utrinque duobus. Antennæ longæ (fractæ). Cauda (setosa).

Phryganea.  
Formicaleo. LE FORMICA-LEO.  
Musc. merda.

164. *EPHEMERA*. Gibbi duo supra caput oculiformes.  
Cauda setosa. Antennæ breves.

Musca ephemera. L'EPHEMERE.

165. *RAPHIDIA*. Caput corneum depressum. Cauda  
aculeo setaceo.

166. *PANORPA*. *Rostrum corneum cylindricum. Cauda chelifera.*

Musca Scorpiuros.

LA MOUCHE-SCORPION.

### Ordo 5.

HYMENOPTERA. *Alæ membranaceæ.*

167. *TENTREDO*. *Aculeus ani dentatus.*

Tentredo.

LA MOUCHE A SCIE.

168. *ICHNEUMON*. *Aculeus ani triplex.*

Ichneumon.

L'ICHNEUMON.

169. *APIS*. *Aculeus ani simplex, punctorius.*

Apis.

L'ABEILLE.

Crabro.

LE FRELON.

Bombylius.

LE BOURDON.

Vespa.

LA GUEPE.

170. *FORMICA*. *Squama erecta thoracem ab abdomine distinguens. Ala neutris nullæ.*

Formica.

LA FOURMI.

### Ordo 6.

DIPTERA. *Stylus capitatus sub ambabus alis.*

171. *OESTRUM*. *Os nullum.*

172. *ASILUS*. *Os rostro subulato simplici, acuto.*

Musca rapax.

L'ASILLE.

173. *HIPPOBOSCA*. *Os rostro cylindrico obtuso, bifido. Lingua setacea.*

Musca equina.

LA MOUCHE ARAIGNE'E.

174. *TABANUS*. *Os proboscide, dentibusque conniventibus.*

Tabanus. LE TAON.

175. *MUSCA*. *Os proboscide absque dentibus.*

Musca. LA MOUCHE.

176. *CULEX*. *Os siphone filiformi.*

Culex. LE COUSIN.

177. *TIPULA*. *Os tentaculis incurvis articulatis.*

Tipula. LA TIPULE.

### Ordo 7.

APTERA. Alæ nullæ.

178. *PEDICULUS*. *Pedes VI. ambulatorii. Abdomen margine lobatum. Oculi 2.*

P. Quadrupedum. LE POUX.  
P. Avium.  
P. Piscium.

179. *PULEX*. *Pedes VI. saltatorii. Abdomen subrotundum. Os inflexum. Oculi 2.*

180. *PODURA*. *Pedes VI. cursorii. Cauda bifurca inflexa saltatrix. Oculi 2. ex octonis.*

181. *MONOCULUS*. *Pedes primi ramosi saltatorii. Corpus crusta tectum. Oculi 1.*

Pulex arborefcens.

182. *ACARUS*. *Pedes VIII. Tibiæ articulis 8. Oculi 2.*

Ricinus. LA TIQUE.  
Scorpio Araneus.

183. *ARANEA*.

183. *ARANEA*. Pedes VIII. retia nens. Oculi 8.

Araneus.	L'ARAIGNE'E.
Phalangium.	
Tarantula.	LA TARANTULE.

184. *SCORPIO*. Pedes VIII. Frons, caudaque chelifera  
Oculi 4.

Scorpio.	LE SCORPION.
----------	--------------

185. *CANCER*. Pedes X. primores cheliformes, cauda  
foliosa. Oculi 2.

Cancer.	LA CRABE.
Pagurus.	LE POUPAR.
Majas.	L'ARAIGNE'E DE MER.
Gammarus.	L'HOMMAR.
Astacus.	L'ECREVISSE.
Squilla.	LA CREVETTE.
Eremita.	LE SOLDAT.

186. *ONISCUS*. Pedes XIV. s. XVI.

Millepes.	LA CLOPORTE.
Afellus aquaticus.	LA CLOPORTE AQUATIQUE.

187. *SCOLOPENDRA*. Pedes (quam XVI.) plures.

Scolopendra terrestris.	LA SCOLOPENDRE.
Julus.	



## CLASSIS VI.

## VERMES.

## Ordo 1.

REPTILIA nuda, artubus destituta.

188. *GORDIUS*. Corpus filiforme, teres, simplex.

Seta aquatica.

Vena mediana. LE DRAGONNEAU.

189. *TÆNIA*. Corpus lineare, planum, articulatum.

Lumbricus latus.

LE VER SOLITAIRE.

190. *ASCARIS*. Corpus teres, utrinque acuminatum.

Ascarides.

L'ASCARIDE.

191. *LUMBRICUS*. Corpus teres, annulo prominente cinctum.

Intestinum terræ.

LE VER DE TERRE.

192. *HIRUDO*. Corpus teretiusculum, subtus planum, utrinque truncatum.

Sanguifuga.

LA SANGSUE.

## Ordo 2.

ZOOPHYTA nuda, artubus instructa.

193. *TETHIS*. Organa duo protensa, tubulosa, spirantia. Tentacula nulla.

Tethya.

LA TETHIE.

Holothurium.

L'HOLOTHURIE.

194. *LIMAX*. Corpus semicylindraceum latere perforatum. Tentacula IV. horum duo oculifera.

Limax.

LA LIMACE.

195. *LERNEA*. *Corpus teres fronte perforatâ. Tentacula II. auriformia.*

Lepus marinus. Col. LE LIEVRE DE MER.  
Hirudo Caraffii.

196. *SEPIA*. *Corpus oblongum, depressum. Tentacula VIII.*

Sepia. LA SE'CHE.  
Loligo. LE CALEMAR.

197. *ASTERIAS*. *Corpus radiatum. Tentacula innumera undique.*

Stella marina. L'ETOILE DE MER.  
St. oligantis.  
St. pentactinoides.  
St. polyactinoides.

198. *MEDUSA*. *Corpus orbiculatum. Tentacula plurima. Plicæ centrales.*

Urtica marina. L'ORTIE DE MER.  
Pulmo marinus. LE POUMON MARIN.  
Urt. crinita.  
Urt. astrophyta.

Ordo 3.

TESTACEA testâ tegmine heterogeneo.

199. *PATELLA*. *Animal Limax (194). Testa univalvis, concava, aequalis.*

Patella. LA PATELLE.

200. *COCHLEA*. *Animal Limax (194). Testa univalvis, spiralis, unilocularis.*

Helix.  
Labyrinthus.  
Voluta. LA VOLUTE OU CORNET;  
Buccinum. LE BUCCIN.  
Lyra.  
Turbo.  
Cassida. LE CASQUE.  
Strombus.  
Fistula.  
Terebellum.  
Murex.  
Purpura. LA POURPRE.  
Aporrhais. LE LAMBIS.  
Nerira. LA NERITE.  
Trochus. LE SABOT.

201. *CYPRÆA*. Animal *Limax*. Testa univalvis, convoluta,  
rima longitudinali.

Concha venerca.  
Porcellana.

LE PUCELAGE OU LE CAURIS.  
LA PORCELAINÉ.

202. *HALIOTIS*. Animal *Limax*. Testa univalvis, vix  
*spiralis* : margine perforato.

Auris marina.

L'ORMIER OU OREILLE DE MER.

203. *DENTALIUM*. Animal - - - Testa univalvis,  
*teres* : apice perforato.

Dentalium.

LE DENTALE.

Tubus vermicularis.

LE VER A TUYAU.

Penis Veneris. *Rumpf. t. 41. f. 7.*

L'ARROSOIR.

Tubularia.

L'ORGUE DE MER.

204. *NAUTILUS*. Animal *Sepia* (196). Testa univalvis,  
*spiralis*, *multilocularis*.

Nautilus.

LE NAUTILLE.

Orthocerus.

Lituus.

205. *CONCHA*. Animal *Tethys* (193). Testa bivalvis.

Mytilus.

LA MOULE.

Pholas.

LA DAIL OU PHOLADE.

Solenes.

LE COUTELIER.

Tellina.

LA TELLINE OU TENILLE.

Chama.

LA CAME, LE LAVIGNON OU LA PALOURDE.

Ostrea.

L'HUITRE.

Vulva marina.

Bucardium.

LE CŒUR DE BOEUF.

Mitella.

Perna.

LE JAMBONEAU.

Pinna.

LA PINNE MARINE.

Pecten.

LE PETONCLE OU SOURDON.

206. *LEPAS*. Animal *Medusa* (198). Testa multivalvis.

Balanus marinus.

Verruca testudinaria.

Concha anatifera.

LA BERNACLE.

207. *ECHINUS*. Animal *Asterias* (197). Testa univalvis,  
subrotunda, aculeata.

*Echinus marinus*. L'OURSIN.

208. *MICROCOSMUS*. Animal - - - Testa ex-  
heterogeneis compilatis.

*Microcosmus*.

Barth. cent. 4. p. 284. *Cete vigesimus secundus*. Rhed. vivent. tab. 22.  
f. 1. 4. 5. *Microcosf. marinus*. Ephem. Curios. Ann. VIII. obs. 51.  
*Singulare monstrum*. Act. Lips. 1686. p. 48. cum figur.

## A U T H O R E S.

<i>Act. Lips.</i>	ACTA LIPSIENSIA.
<i>Act. Sc. Sv.</i>	ACTA SCIENTIARUM SVEDIAE.
<i>Art.</i>	ARTEDI.
<i>Barth.</i>	BARTHOLINUS.
<i>Bell.</i>	BELLONIUS.
<i>Bont.</i>	BONTIUS.
<i>Charl.</i>	CHARLETON.
<i>Clus.</i>	CLUSIUS.
<i>Col.</i>	COLUMNA.
<i>Ephem. Curios.</i>	EPHEMERIDES NATURÆ CURIOSORUM.
<i>Gall.</i>	ACTA GALLICA.
<i>Gesn.</i>	GESNERUS.
<i>Jonst.</i>	JONSTONUS.
<i>Jul. Cæs.</i>	JULIUS CÆSAR.
<i>Marcgr.</i>	MARCGRAVIUS.
<i>Pis.</i>	PISO.
<i>Rhed.</i>	RHEDI.
<i>Rumph.</i>	RUMPHIUS.
<i>Scheff.</i>	SCHEFFERUS.
<i>Seb.</i>	SEBA.
<i>Sloan.</i>	SLOANE.
<i>Worm.</i>	WORMIUS.

# A N I M A L I A P A R A D O X A

**H**YDRA corpore anguino , pedibus duobus , collis septem , & totidem capitibus , alarum expers , asser-  
vatur Hamburgi , similitudinem referens Hydræ Apoca-  
lypticæ à S. JOANNE Cap. XII. & XIII. descriptæ.  
Eaque tanquam veri animalis speciem plurimis præbuit ,  
sed falso. Natura sibi semper similis plura capita in uno  
corpore nunquam produxit naturaliter. Fraudem & artifi-  
cium , cum ipsi vidimus , dentes Ferino-mustelini , ab Am-  
phibiorum dentibus diversi , facillime detexerunt.

RANA-PISCIS, seu RANÆ IN PISCEM METAMOR-  
PHOSIS valdè paradoxa est , quum Natura mutationem  
Generis unius in aliud diversæ Classis non admittat. Ra-  
næ , ut Amphibia omnia , pulmonibus gaudent & ossibus  
spinosis. Pisces spinosi , loco pulmonum , branchiis in-  
struuntur. Ergo legi Naturæ contraria foret hæc mutatio.  
Si itaque piscis hic instructus est branchiis , erit diversus  
à Rana & Amphibiis. Si verò pulmonibus , erit Lacerta :  
nam toto cœlo à Chondropterygiis & Plagiuris differt.

MONOCEROS *Veterum* corpore equino ; pedibus feri-  
nis ; cornu frontis recto , longo , spiraliter intorto , Pic-  
torum figmentum est : MONODON *Arledi* ejusmodi cornu  
gerit , cæteris verò partibus multum differt.

PELECANUS rostro vulnus infligens pectori suo , ut  
emanante sanguine sitim pullorum levet , fabulosè ab  
iisdem traditur. Ansam fabulæ dedit sacculus sub gula  
pendulus.

SATYRUS caudatus , hirsutus , barbatus , humanum  
referens corpus , gesticulationibus valde deditus , salacif-  
simus , *Simie* species est , si unquam aliquis visus fuit. *Ho-  
mines* quoque *Caudati* , de quibus recentiores peregrinatores  
multa narrant , ejusdem generis sunt.

BOROMETZ seu AGNUS SCYTHICUS plantis accensetur, & agno adsimilatur, cui caulis instar plantæ è terra erumpens umbilicum intrat, idemque sanguine præditus à feris devorari temerè dicitur. Est autem artificiosè ex radicibus Filicinis Americanis compositus. Naturaliter autem est *Embryo Ovis* allegoricè descriptus, qui omnia data habet attributa.

PHOENIX, Avis species, cujus unicum in mundo individuum, & quæ decrepita ex ferali busto, quod sibi ex aromatibus struxerat, repuerascere fabulosè fertur, felicem subitura prioris vitæ periodum. Est verò PALMA DACTYLIFERA. vid. *Kempf.*

BERNICLA seu ANSER SCOTICUS & CONCHA ANATIFERA è lignis putridis, in mare abjectis, nasci à Veteribus creditur. Sed fucum imposuit *Lepas* interaneis suis penniformibus, & modo adhærendi, ac si verus ille Anser *Bernicla* inde oriretur.

DRACO corpore anguino, duobus pedibus, duabus alis, Vespertilionis instar, est *Lacerta alata*, vel *Raja* per artem monstrose ficta, & ficcata.

AUTOMA MORTIS Horologii minimi sonitum edens in parietibus, est *Pediculus pulsatorius* dictus, qui ligna perforat, eaque inhabitat.

MANTICORA. Facie senis decrepiti, corpore Leonis, cauda apice aculeis stellata.

ANTILOPE. Faciæ Feræ, pedibus Pecoris, cornibus Capræ ferratis.

LAMIA. Facie Hominis; mammis virginis; corpore Quadrupedis squamato, pedibus anterioribus Feræ, posterioribus Pecoris.

SIREN *Art. gen. 81.* *Syrene Bart.* quamdiu nec vivus, nec mortuus visus, nec fidè & perfecte satis descriptus, in dubium vocatur.

## OBSERVATIONES

I N

## REGNUM ANIMALE.

1. **Z**oologia, pars illa Historiæ Naturalis nobilissima, longe minus exculta est, quam duæ reliquæ ejus partes. Si tamen vel motum, vel mechanismum, vel sensus externos internosque, vel denique figuram Animalium, cæteris præstantiorem, respiciamus, omnibus in aprico erit, Animalia esse summa & perfectissima Creatoris opera.

2. Si Zoologias Auctorum sub examen revocemus, maximam partem nihil nisi narrationes fabulosas, diffusum scribendi modum, Chalcographorum Icones & Descriptiones imperfectas, ac sæpe nimis extensas, inveniemus. Paucissimi vero sunt, qui Zoologiam in Genera & Species secundum leges Systematicas redigere tentarunt, si *Villughbejum* & *Rayum* excipiamus.

3. Hinc Observationibus, quas unquam propria autopsia obtinere potuerim adjutus, Systema quoddam Zoologiæ conscribere cœpi, quod heic Tibi sisto, Illustris Lector. In *Tetrapodologia* Ordines Animalium à Dentibus; in *Ornithologia* à figura Rostris; in *Entomologia* ab Antennis & Alis &c. inprimis desumsi.

4. In *Ichthyologia* nullam ipse elaboravi Methodum, verum suam nobiscum communicavit summus ævi nostri Ichthyologus, *Petrus Artedi*, *Suecus*, qui in distinguendis Piscium Generibus naturalibus, & Specierum differentiis parem sui non habuit. Hanc Curioso Lectori jam sisto, ut ideam totius operis heic videat. *Ichthyologia* ejus partes omnes, posthumas, quondam publici juris feci.

5. Sunt qui existiment *Zoologiam* minus utilem esse, quam reliquas Historiæ Naturalis partes, inprimis ad minutissima Animalcula quod attinet; sed si hucusque notissimorum tantummodo Insectorum proprietates, noxam, & usum consideremus, facile apparebit, quantam utilitatem adferret scientia eorum, quæ nondum probe cognita nobis sunt.

6. *Noxa* (5) Insectorum ex sequentibus satis superque patet: ex. gr. *Staphylinus* in Finlandia Russiæque & panes, & omnis generis vestimenta consumit, ita ut Incolæ intensissima hieme domicilia sua ad tempus relinquere coacti sint, usque dum frigore pereat. *Oestrum Lapponicum* tertiam circiter partem Cervorum Rangiferorum seu pecorum Lapponicorum, dum adhuc juvenes sunt, destruit. *Teredo navium* quantum detrimenti navibus & palis attulerit, omnibus in confesso est. *Culices* quanta molestia homines & pecora in provinciis Lapponiæ finitimis afficiant, dicere vix possum. *Grylli domestici*, notissimi illi murorum hospites, quam molestum stridorem edant, & quam multas insomnes noctes dormituri creent, res notissima est. *Muscas domesti-*

*cas* in Finmarkia Norvvegica, totas domos impleviffe & nihil intactum reliquiffe, ipse in itinere Lapponico vidi. *Pulices* Mulieribus, *Pediculi* Nautis & Militibus, quantum laborem & molestiam multis in locis facefcant, nulli non constat. Imo Quadrupedia quoque, Aves, Pisces, Plantæ, Insecta ipsa propriis *Pediculis* molestantur. *Acari* Insectorum minima animalcula, ipsa exanthemata corporis humani sæpissime causant. Quanto agmine *Locusta Africana* paucis abhinc annis in quibusdam Europæ locis vegetabilia devastarint, & quanta strage *Eruca Papilionum* quotannis arborum folia exedant, notissimum est. *Mordella* quomodo Plantarum Embryones tenellos primo vere destruat, Hortulani optime noscunt. *Dermestes* pretiosissimas pelles Quadrupedum & Avium miro modo dilacerat. *Oestrum bovinum* molestia maxima defatigatos Boves æstivo tempore afficit. Quam multos homines *Aranea* & *Scorpiones* necarint, & *Tarantula* insaniam affecerint, observationes Medicorum testantur, ut sexcenta ejusmodi præteream.

7. *Usus* (5) vero maximos in Arte tinctoria præbent *Coccus*, *Kermes*, *Galla* ab Ichneumonibus productæ. *Cantharides* in Chirurgia, *Meloës* in Medicina, *Bombyces* in Arte textoria, *Apes* in Oeconomia &c.

8. *Proprietates* (5) Insectorum qui considerare velit curiosus Scrutator, vix ullibi majori afficietur voluptate. Examinet modo Rostrum *Curculionis*, Cornua *Lucani*, Antennas *Cerambycis*, Articulos *Melqës*, Alas *Forficula*, Plumas *Papilionis*, Oculos *Tabani*, Ventriculum *Ricini*, Aculeum *Crabronis*, Colorem *Cantharidis*, Elasticitatem *Scarabæi elastici*, Stridorem *Grylli*, Odorem *Cimicis*, Exilitatem *Acari*, Coitum *Libellula*, Nidum *Ichneumonis*, Favos *Apum*, Hibernaculum *Oestri*, Ædificium *Vespe*, Testam *Eremitæ*, Vitam *Ephemera*, Acervum *Formicæ*, Foveam *Formicaleonis*, Telam *Araneæ*, Nataum *Monoculi*, Cursum *Scarabæi aqu.* Phosphorum *Lampyridis*, Scintillas *Scolopendra*, Renovationem *Cancris*, Motum spiralem *Eruca ex Musca carulea* provenientis, Vitam fere indestructibilem *Eruca aquatica Tabani*, & Metamorphoses sic dictas fere omnium *Insectorum*. De quibus plura in *Oratione nostra de Proprietatibus Insectorum. Stokholmia 1739. lingua Svecanâ.*

9. Ova plurium Insectorum triplici integumento obducuntur. Abscedente integumento primo appellatur *Eruca*; Secundo *Propolis*, & Tertio tandem *Insectum* perfectum; hinc in ejusmodi ovis triplex exclusio Pulli.

10. In Tubo Intestinali Hominum tres Species animalium occurrunt, Lumbrici nempe, *Ascarides*, & *Tania*. Quod *Lumbricus* intestinarum una eademque sit species cum Lumbrico terrestri vulgatissimo, monstrat figura omnium partium. Quod *Ascarides* iidem sint cum Lumbricis illis minutissimis, in locis paludosis ubique obviis, autopsiâ clarissime patet. *Tania* hucusque pro specie parasitica habita est, quum in Hominibus, Canibus, Piscibus &c. frequentissime solitaria reperta fuerit, & maximum negotium illis facefcant, qui in indaganda generatione Animalium diligentem operam contulerunt. Ego vero in itinere Reuterholmiano-Dalekarlico Ann. 1734. constitutus, in præsentia septem Sociorum hanc inter Ochram acidularem Jærnensem inveni, quod maxime miratus sum; quum aqua acidulari ejusmodi *Tanias* expellere plurimi tentent. Hinc sequitur Vermes non oriri ex ovis Insectorum, Muscarum & similium (quod si fieret, nunquam multiplicari possent intra Tubum Intestinales, sed secundum gradus meta-

morphoseos perirent) sed ex ovis Vermium prædictorum, unâ cum aqua haustis; unde patet medicamenta Insectis adversa, non ideo Vermes necare.

11. Character Essentialis Genericus *Quadrupedum* à Mammis; *Avium* à Lingua; *Piscium* à Membrana branchiostega seu branchias obtegente; *Insectorum* ab Ore; *Vermium testaceorum* à Zoophyto inhabitante, primario desumendus est; Scientiam itaque hanc qui promovere satagit, prædictas tenerur describere partes.

12. Species *Quadrupedum* quamplurimas addidi; *Piscium* autem *Arædius* in Ichthyologia indicavit; *Insectorum* & *Avium* vero exhibui in *Actis Liter. Sveciæ*, 1736, ubi *Catalogus animalium Regni Sveciæ*. In *Insectorum* Generibus extricandis Opera Acutissimi *Reaumurii* adjuvamento fuerunt, præbuitque auxiliatrices manus Nobiliss. *Carolus de Geer*. Quæ in hac nova Editione offero Genera, certiora longe sunt receptis antiquitûs, imo æque certa ac *Botanicorum* in *Plantis*.



\*\*\*\*\*

# M E T H O D U S

## D E M O N S T R A N D I

### L A P I D E S , V E G E T A B I L I A aut A N I M A L I A .

#### I. N O M I N A .

1. *Nomen Selectum*; genericum & specificum ( 18 ) Authoris cujusdam ( si quod tale ), vel proprium.
2. *Synonyma* Systematicorum primariorum omnia.
3. - - - Authorum omnium Veterum & Recentiorum.
4. - - - Nomen vernaculum, latino etiam idiomate translatum.
5. - - - Gentium variarum nomina, Græca præcipue.
6. *Etymologia* Nominum genericorum omnium ( 1-5 ).

#### II. T H E O R I A .

7. *Classes & Ordines* secundum Systemata selecta omnia.
8. *Genera* ad quæ, à variis & diversis Systematicis ( 7 ) relatum fuit.

#### III. G E N U S .

9. *Character Naturalis* omnes notas characteristicas possibiles exhibens.
10. - - - *Essentialis* notam generi maxime propriam tradens.
11. - - - *Artificialis*, genera in Syttematibus ( 7 ) conjuncta distinguens.
12. *Hallucinationes* Authorum circa genus ( 8 ) ex dictis ( 9 ).
13. *Genus Naturale* demonstrabit ( 9 ).
14. *Nomen Genèris* ( 13 ) selectum ( 1 ) confirmabit, & cur alia rejiciat, indicabit.

#### IV. S P E C I E S .

15. *Descriptio* perfectissima Subjecti, secundum omnes partes externas.
16. *Species* generis propositi ( 13 ) omnes inventæ tantum enumerentur.
17. *Differentia* omnes inter speciem propositam ( 1 ) & notas ( 16 ).
18. - - - primaria inde ( 17 ) retinenda, reliquæ rejiciendæ.
19. - - - *specificæ* cum ratione facti quoad omne vocabulum ( 1 ).
20. *Varietates* speciei omnes apud Authores datæ.
21. - - - hæ sub specie, certa cum ratione facti ( 15 ) redactæ.
22. *Icon* omnes partes externas exhibens.

## V. A T T R I B U T A.

23. *Tempus* productionis , incrementi , vigoris , copulæ , partus , decrementi , interitus.  
 24. *Locus natalis* : Regio , provincia , cum Lôngitudine & Latitudine Loci.  
 25. - - - - - Clima , Solum.  
 26. *Vita Diætã* , mores , affectus.  
 27. *Corporis Anatomia* , præfertim curiosa , sæpe inspectio Microscopica.

## VI. U S U S.

28. *Usus œconomicus* actualis , possibilis , apud gentes varias.  
 29. - - *Diateticus* , cum effectu in corpore humano.  
 30. - - *Physicus* , cum agendi modo & principiis constitutivis.  
 31. - - *Chemicus* secundum principia ex analyfi vera.  
 32. - - *Medicus* in quibus morbis præcipue & verè , demonstratus ratione & experientia.  
 33. - - - - - Officinalis ; quæ partes , præparata , compositiones:  
 34. - - - - - exhibendi methodus optima , dosis , cautelæ.

## VII. L I T E R A R I A.

35. *Inventor* cum loco & tempore.  
 36. *Traditiones* historicae de Subjecto variæ , jucundæ & gratæ.  
 37. *Superstitiosa* vana rejicienda.  
 38. *Poetica* selecta illustrantia.

F I N I S.

O J E H O V A.

Quam ampla sunt opera Tua !  
 Quam ea omnia sapienter fecisti !  
 Quam plena est terra possessione Tua !

Psal. CIV. 24.

ir avoit formés pour lui. Bientôt Amal-  
la consolation de voir son fils, hors de  
ger, essuyer ses larmes, & ranimer son  
espérance; ce fut ce tems devenu plus  
que l'Empereur saisit pour accomplir  
as, & pour faire assembler tous les  
e ses Etats & les Députés des Ré-  
qui le reconnoissoient pour leur

dans cette assemblée que l'Empereur  
que, glacé par les années, & n'ayant  
er le bonheur & la gloire de Perion  
gard, il vouloit consacrer à la retraite  
re le reste des jours qu'il auroit désiré  
r comme eux; qu'il croyoit ne pou-  
voisir un successeur plus digne de leur  
r, ainsi qu'un plus illustre époux pour  
e Léonorine, qu'en remettant l'Em-  
main de sa fille au brave & généreux  
héritier de la Gaule & de la grande

très-touché du discours que l'Empe-  
de prononcer avec feu, courut à

y placer la Princesse Léonorine: j'ai pris mon  
parti, repartit l'Empereur avec fermeté, tout  
me détermine à l'exécuter; & j'espère même  
vous prouver que je ne fais qu'accomplir les  
décrets de la divine Providence, que la sage  
Urgande nous a depuis long-tems annoncés dans  
une de ses prophéties. Souvenez-vous, ajouta-  
t-il, qu'Esplandian porte sur son sein des carac-  
tères qui ne peuvent être déchiffrés que par  
celle que le Ciel lui destine pour épouse, & j'ose  
espérer qu'ils ne resteront pas inconnus pour  
ma fille. A ces mots, il envoya chercher la  
Princesse qui vint suivie de Ménoresse & de  
Norandel, qui n'avoit pas perdu de momens  
pour lui faire part de la résolution que l'Em-  
pereur venoit de prendre. Cette jeune Princesse,  
la rougeur sur le front, mais ayant la joie la  
plus vive dans le cœur, serra tendrement les  
genoux de l'Empereur, qui la prenant par la  
main, & suivi des Princes & de toute sa Cour,  
la conduisit dans la chambre d'Esplandian.

Déjà ce jeune Prince ne gardoit plus le lit;  
il étoit alors sur un sofa: de riches robes  
l'entouroient, & ses beaux cheveux flottoient

SMITHSONIAN INSTITUTION LIBRARIES



3 9088 01527 8542